



แผนพัฒนาท้องถิ่น (พ.ศ.๒๕๖๖ - ๒๕๗๐)

แก้ไขครั้งที่ ๑/๒๕๖๖

องค์การบริหารส่วนตำบลเสาธง

อำเภอบางปะหัน จังหวัดพระนครศรีอยุธยา





ประกาศองค์การบริหารส่วนตำบลเสาชาง
เรื่อง ประกาศใช้แผนพัฒนาท้องถิ่น (พ.ศ.๒๕๖๖ - ๒๕๗๐) แก้ไข ครั้งที่ ๑/๒๕๖๖

ด้วย องค์การบริหารส่วนตำบลเสาชางดำเนินการจัดทำแผนพัฒนาท้องถิ่น (พ.ศ.๒๕๖๖ - ๒๕๗๐) แก้ไข ครั้งที่ ๑/๒๕๖๖ โดยถือปฏิบัติตามระเบียบกระทรวงมหาดไทยว่าด้วยการจัดทำแผนพัฒนาขององค์กรปกครองส่วนท้องถิ่น พ.ศ. ๒๕๔๘ และที่แก้ไขเพิ่มเติมถึง (ฉบับที่ ๓) พ.ศ.๒๕๖๑ ทั้งนี้ นายกองค์การบริหารส่วนตำบลเสาชางได้เห็นชอบแผนพัฒนาท้องถิ่น (พ.ศ.๒๕๖๖ - ๒๕๗๐) แก้ไข ครั้งที่ ๑/๒๕๖๖ เรียบร้อยแล้ว

อาศัยอำนาจตามระเบียบกระทรวงมหาดไทยว่าด้วยการจัดทำแผนพัฒนาขององค์กรปกครองส่วนท้องถิ่น พ.ศ. ๒๕๔๘ และที่แก้ไขเพิ่มเติมถึงฉบับที่ ๓ พ.ศ. ๒๕๖๑ ข้อ ๒๑ และเพื่อให้การบริหารงานขององค์การบริหารส่วนตำบลเสาชาง เป็นไปอย่างมีประสิทธิภาพสามารถนำแผนพัฒนาท้องถิ่นไปใช้เป็นกรอบในการจัดทำงบประมาณรายจ่ายประจำปีได้อย่างถูกต้อง รวมทั้งให้หน่วยงานที่เกี่ยวข้องและประชาชนทั่วไปได้รับทราบ จึงประกาศใช้แผนพัฒนาท้องถิ่น (พ.ศ.๒๕๖๖ - ๒๕๗๐) แก้ไข ครั้งที่ ๑/๒๕๖๖ โดยมีผลตั้งแต่วันที่ ประกาศ เป็นต้นไป ทั้งนี้ สามารถขอดูรายละเอียดหรือสอบถามเพิ่มเติมได้ที่ ที่ทำการองค์การบริหารส่วนตำบลเสาชาง หมู่ที่ ๒ ตำบลเสาชาง อำเภอบางปะหัน จังหวัดพระนครศรีอยุธยา หรือโทรศัพท์ ๐๓๕-๗๗๗-๑๑๗

จึงขอประกาศให้ทราบโดยทั่วกัน

ประกาศ ณ วันที่ ๑๔ เดือน กรกฎาคม พ.ศ. ๒๕๖๖

(นายสันต์ อินทร์จันทร์)

นายกองค์การบริหารส่วนตำบลเสาชาง

คำนำ

ตามหนังสือกระทรวงมหาดไทย ที่ มท ๐๘๑๐.๓/ว ๖๐๘๖ ลงวันที่ ๑๙ สิงหาคม ๒๕๖๕ เรื่องซักซ้อมแนวทางการปฏิบัติการใช้แผนพัฒนาท้องถิ่น ขององค์กรปกครองส่วนท้องถิ่นเพื่อจัดทำบริการสาธารณะหรือกิจกรรมสาธารณะ กำหนดว่าเมื่อมีราชกิจจานุเบกษาประกาศใช้แผนพัฒนาเศรษฐกิจและสังคมแห่งชาติ ฉบับที่ ๑๓ (พ.ศ.๒๕๖๖-๒๕๗๐) ให้องค์กรปกครองส่วนท้องถิ่นนำหมุดหมายในแผนพัฒนาเศรษฐกิจและสังคมแห่งชาติฉบับที่ ๑๓ มาจัดทำรายละเอียดที่มีความสอดคล้องหรือเชื่อมโยงยุทธศาสตร์ชาติ ๒๐ ปี แผนพัฒนาจังหวัด/กลุ่มจังหวัด/ภาค ยุทธศาสตร์การพัฒนาขององค์กรปกครองส่วนท้องถิ่นในเขตจังหวัด และยุทธศาสตร์ขององค์กรปกครองส่วนท้องถิ่น ในส่วนที่ ๒ ยุทธศาสตร์ขององค์กรปกครองส่วนท้องถิ่น และส่วนที่ ๓ การนำแผนพัฒนาท้องถิ่นไปสู่การปฏิบัติ โดยเป็นอำนาจของผู้บริหารในการดำเนินการตามระเบียบกระทรวงมหาดไทยว่าด้วยการจัดทำแผนพัฒนาขององค์กรปกครองส่วนท้องถิ่น พ.ศ.๒๕๔๘ และที่แก้ไขเพิ่มเติม ข้อ ๔ และข้อ ๒๑ มาดำเนินการโดยอนุโลมและให้ใช้เป็นการแก้ไขแผนพัฒนาท้องถิ่น ทั้งนี้ให้ดำเนินการแล้วเสร็จภายใน ๑๒๐ วันนับแต่ วันประกาศในราชกิจจานุเบกษา กรณีองค์กรปกครองส่วนท้องถิ่นไม่อาจดำเนินการแล้วเสร็จตามกำหนดเวลาดังกล่าวให้ผู้บริหารท้องถิ่นดำเนินการตามความเห็นสมควรและให้นำแนวทางการดำเนินงานตามหนังสือกระทรวงมหาดไทยที่ มท ๐๘๑๐.๓/ว ๑๒๓๙ ลงวันที่ ๒๑ กุมภาพันธ์ ๒๕๖๕ มาเป็นแนวในทางปฏิบัติด้วย ดังนั้น เพื่อให้การดำเนินการให้เป็นไปตามระเบียบและหนังสือกระทรวงมหาดไทยดังกล่าว องค์การบริหารส่วนตำบลเสาชิง จึงได้จัดทำแผนพัฒนาท้องถิ่น (พ.ศ. ๒๕๖๖ - ๒๕๗๐) แก้ไขครั้งที่ ๑/๒๕๖๖ ขึ้นเพื่อใช้เป็นกรอบในการจัดทำงบประมาณรายจ่ายประจำปี และพร้อมที่จะนำไปสู่การปฏิบัติและสามารถใช้ในการประสานแผนการพัฒนาท้องถิ่นได้อย่างมีประสิทธิภาพและประสิทธิผลตามนโยบายรัฐบาล

องค์การบริหารส่วนตำบลเสาชิง จึงหวังเป็นอย่างยิ่งว่าแผนพัฒนาท้องถิ่น (พ.ศ. ๒๕๖๖ - ๒๕๗๐) แก้ไข ครั้งที่ ๑/๒๕๖๖ ขององค์การบริหารส่วนตำบลเสาชิงฉบับนี้ จะเป็นแนวทางในการพัฒนาองค์การบริหารส่วนตำบลเสาชิง ให้มีประสิทธิภาพและตอบสนองความต้องการของประชาชนอย่างแท้จริงต่อไป

องค์การบริหารส่วนตำบลเสาชิง

สารบัญ

เรื่อง	หน้า
ส่วนที่ ๒ ยุทธศาสตร์องค์ปกครองส่วนท้องถิ่น	
๑. ความสัมพันธ์ระหว่างแผนมหภาค	๑
- ประเด็นยุทธศาสตร์ชาติ ๒๐ ปี (พ.ศ.๒๕๖๑ – ๒๕๘๐)	๕
- แผนพัฒนาเศรษฐกิจและสังคมแห่งชาติฉบับที่ ๑๓	๘
- เป้าหมายการพัฒนาที่ยั่งยืน (Sustainable Development Goals : SDGs)	๑๑
- แผนพัฒนาภาค/แผนพัฒนากลุ่มจังหวัด/แผนพัฒนาจังหวัด	๑๓
- ยุทธศาสตร์การพัฒนาขององค์กรปกครองส่วนท้องถิ่นในเขตจังหวัด	๑๗
๒. ยุทธศาสตร์ขององค์กรปกครองส่วนท้องถิ่น	๑๙
- วิสัยทัศน์	๑๙
- ยุทธศาสตร์	๑๙
- เป้าประสงค์	๒๑
- ตัวชี้วัด	๒๑
- ค่าเป้าหมาย	๒๒
- กลยุทธ์	๒๓
- จุดยืนทางยุทธศาสตร์	๒๓
- ความเชื่อมโยงของยุทธศาสตร์ในภาพรวม	๒๔
๓. การวิเคราะห์เพื่อพัฒนาท้องถิ่น	๒๖
ส่วนที่ ๓ การนำแผนพัฒนาท้องถิ่นสู่การปฏิบัติ	
๑. ยุทธศาสตร์การพัฒนาท้องถิ่นและยุทธศาสตร์ระดับมหภาคเพื่อนำไปสู่การปฏิบัติ	๒๙
๒. บัญชีโครงการพัฒนาท้องถิ่น	
ผ.๐๑ บัญชีสรุปโครงการพัฒนา	๓๑
ผ.๐๑/๑ บัญชีสรุปโครงการพัฒนา ที่นำมาจากแผนพัฒนาหมู่บ้านและแผนชุมชน	๓๗
ผ.๐๒ บัญชีโครงการพัฒนาท้องถิ่น	๓๘
ผ.๐๒/๑ โครงการพัฒนาที่นำมาจากแผนพัฒนาหมู่บ้านและแผนพัฒนาชุมชน	๑๓๘
ผ.๐๒/๒ โครงการที่เกินศักยภาพฯ	๑๙๕
ผ.๐๓ บัญชีครุภัณฑ์	๒๑๔

ส่วนที่ ๒ ยุทธศาสตร์การพัฒนากองครักษ์ส่วนท้องถิ่น

(๑) ความสัมพันธ์ระหว่างแผนพัฒนาระดับมหภาค

๑) แผนยุทธศาสตร์ชาติ ๒๐ ปี (พ.ศ.๒๕๖๑ – ๒๕๘๐)

การพัฒนาประเทศไทยนับตั้งแต่แผนพัฒนาเศรษฐกิจและสังคมแห่งชาติ ฉบับที่ ๑ เป็นต้นมาได้ส่งผลให้ประเทศไทยมีการพัฒนาในทุกมิติ ทั้งในด้านเศรษฐกิจที่ประเทศไทยได้รับการยกระดับเป็นประเทศในกลุ่มบนของกลุ่มประเทศระดับรายได้ปานกลาง ในด้านสังคมที่มีการพัฒนาคุณภาพชีวิตของประชาชน ส่งผลให้ประเทศไทยหลุดพ้นจากการเป็นประเทศยากจน และในด้านสิ่งแวดล้อมที่ประเทศไทยมีข้อได้เปรียบในความหลากหลายเชิงนิเวศ อย่างไรก็ตาม ประเทศไทยยังมีความท้าทายต่อการพัฒนาที่สำคัญ อาทิ อัตราการขยายตัวทางเศรษฐกิจในปี ๒๕๖๐ ที่ร้อยละ ๓.๙ ถือว่าอยู่ในระดับต่ำกว่าศักยภาพ เมื่อเทียบกับร้อยละ ๖.๐ ต่อปี ในช่วงเวลาเกือบ ๖ ทศวรรษที่ผ่านมา โดยมีสาเหตุหลักจากการชะลอตัวของการลงทุนภายในประเทศและสถานการณ์เศรษฐกิจโลกที่ยังไม่ฟื้นตัวได้เต็มที่ โครงสร้างเศรษฐกิจไทยที่ยังไม่สามารถขับเคลื่อนด้วยนวัตกรรมได้อย่างเต็มประสิทธิภาพ ภาคบริการและภาคเกษตรมีผลิตภาพการผลิตในระดับต่ำ ขาดการนำเทคโนโลยีเข้ามาเพิ่มประสิทธิภาพในการผลิต ประกอบกับแรงงานไทยยังมีปัญหาเรื่องคุณภาพและสมรรถนะที่ไม่สอดคล้องกับความต้องการในการขับเคลื่อนการพัฒนาของประเทศ

นอกจากนั้น ศักยภาพและคุณภาพของประชากรไทยทุกช่วงวัยยังคงเป็นปัจจัยท้าทายสำคัญต่อการพัฒนาประเทศ แม้ว่าการเข้าถึงระบบบริการสาธารณะ การศึกษา บริการสาธารณสุข โครงสร้างพื้นฐานต่าง ๆ และการคุ้มครองทางสังคมอื่น ๆ ของคนไทยมีความครอบคลุมเพิ่มมากขึ้น แต่ยังคงมีปัญหาเรื่องคุณภาพการให้บริการที่มีมาตรฐานแตกต่างกันระหว่างพื้นที่ ซึ่งเป็นหนึ่งในสาเหตุหลักที่ทำให้ประเทศไทยยังคงมีปัญหาความเหลื่อมล้ำในหลายมิติ ขณะที่ปัญหาด้านความยากจนยังคงเป็นประเด็นท้าทายในการยกระดับการพัฒนาประเทศให้ประชาชนมีรายได้สูงขึ้นและแก้ปัญหาความเหลื่อมล้ำอย่างยั่งยืน ขณะเดียวกันการวางกลยุทธ์ระยะยาวในการฟื้นฟู การใช้ และการรักษาทรัพยากรอย่างบูรณาการเพื่อการพัฒนาประเทศที่ผ่านมายังขาดความชัดเจน ส่งผลให้ทรัพยากรธรรมชาติและสิ่งแวดล้อมของประเทศไทยยังมีปัญหาการใช้อย่างสิ้นเปลืองและเสื่อมโทรมลงอย่างรวดเร็ว

ทั้งนี้ ปัญหาดังกล่าวข้างต้นมีสาเหตุส่วนหนึ่งมาจากประสิทธิภาพการบริหารจัดการภาครัฐ การพัฒนาประเทศขาดความต่อเนื่องและความยืดหยุ่นในการตอบสนองต่อความต้องการและปัญหาของประชาชน ขณะที่ความมั่นคงภายในประเทศยังมีหลายประเด็นที่ต้องเสริมสร้างให้เกิดความเข้มแข็ง ลดความขัดแย้งทางความคิดและอุดมการณ์ที่มีรากฐานมาจากความเหลื่อมล้ำ ความไม่เสมอภาค การขาดความเชื่อมั่น ในกระบวนการยุติธรรม และปัญหาการขาดเสถียรภาพทางการเมือง ตลอดจนส่งเสริมคนในชาติให้ยึดมั่นสถาบันหลักเป็นศูนย์รวมจิตใจให้เกิดความรักความสามัคคี

ในขณะเดียวกัน การเปลี่ยนแปลงโครงสร้างประชากรที่มีสัดส่วนประชากรวัยแรงงานและวัยเด็กที่ลดลงและประชากรสูงอายุที่เพิ่มขึ้นอย่างต่อเนื่อง จะเป็นปัจจัยเสี่ยงสำคัญที่จะทำให้การพัฒนาประเทศ ในมิติต่าง ๆ มีความท้าทายมากขึ้น ทั้งในส่วนของเสถียรภาพทางการเงินการคลังของประเทศในการจัดสวัสดิการเพื่อดูแลผู้สูงอายุที่เพิ่มสูงขึ้น การลงทุนและการออม การเจริญเติบโตทางเศรษฐกิจของประเทศ ความมั่นคงทางสังคม การบริหารจัดการทรัพยากรธรรมชาติอย่างยั่งยืน ซึ่งจะเป็นประเด็นท้าทายต่อการขับเคลื่อนประเทศไปสู่การเป็นประเทศพัฒนาแล้ว

ปัจจัยและแนวโน้มที่คาดว่าจะส่งผลต่อการพัฒนาประเทศ

แม้ว่าประเทศไทยจะมีตำแหน่งที่ตั้งที่สามารถเป็นศูนย์กลางในการเชื่อมโยงในภูมิภาคและเป็นประตูสู่เอเชีย แต่การที่มีอาณาเขตติดกับประเทศเพื่อนบ้านหลายประเทศ ทำให้ปัญหาด้านเขตแดนกับประเทศเพื่อนบ้าน ยังคงเป็นความท้าทายด้านความมั่นคงในอนาคต นอกจากนี้ ประเทศไทยยังคงต้องให้ความสำคัญกับปัญหาด้านความมั่นคงอื่น ๆ ที่มีความซับซ้อน ละเอียดอ่อน และมีความเชื่อมโยงกันหลายมิติ ที่อาจเป็นประเด็นท้าทายต่อการสร้างบรรยากาศความไว้วางใจระหว่างรัฐกับประชาชนและระหว่างประชาชนกับประชาชน ซึ่งรวมถึงการสร้าง

สามัคคีของคนในชาติที่จะนำไปสู่การแก้ปัญหาความขัดแย้งระหว่างกลุ่มประชากรไทยที่มีแนวคิดและความเชื่อที่แตกต่างกันอย่างยั่งยืน

นอกจากนี้ การขยายอิทธิพลและการเพิ่มบทบาทของประชาคมมหาอำนาจที่อาจก่อให้เกิดการเปลี่ยนแปลงไปสู่ระบบหลายขั้วอำนาจ หรือเกิดการย้ายขั้วอำนาจทางเศรษฐกิจ ซึ่งอาจส่งผลกระทบต่อเสถียรภาพทางเศรษฐกิจของประเทศในอนาคต ขณะที่องค์กรที่ไม่ใช่รัฐ อาทิ องค์กรระหว่างประเทศ และบริษัทข้ามชาติจะมีบทบาทมากขึ้นในการกำหนดกฎ ระเบียบ ทิศทางความสัมพันธ์ และมาตรฐานสากลต่าง ๆ ทั้งในด้านความมั่นคง และเศรษฐกิจ รวมทั้งการรวมกลุ่มเศรษฐกิจ และการเปิดเสรีในภูมิภาคที่นำไปสู่ความเชื่อมโยงในทุกระบบ อาจก่อให้เกิดความเสี่ยงด้านอาชญากรรมข้ามชาติและเศรษฐกิจนอกระบบ รวมทั้งปัญหายาเสพติด การค้ามนุษย์ และการลักลอบเข้าเมือง

ในทางกลับกัน ความเปลี่ยนแปลงจากโลกาภิวัตน์และความก้าวหน้าทางวิทยาศาสตร์และเทคโนโลยีที่ได้รับการพัฒนาอย่างก้าวกระโดดจะก่อให้เกิดนวัตกรรมอย่างพลิกผัน อาทิ เทคโนโลยีปัญญาประดิษฐ์ อินเทอร์เน็ตในทุกสิ่ง การวิเคราะห์ข้อมูลขนาดใหญ่ หุ่นยนต์และโดรน เทคโนโลยีพันธุกรรมสมัยใหม่ และเทคโนโลยีทางการเงิน ซึ่งตัวอย่างแนวโน้มการพัฒนาเทคโนโลยีอย่างก้าวกระโดดเหล่านี้ คาดว่าจะเป็นปัจจัยสนับสนุนหลักที่ช่วยทำให้เศรษฐกิจโลกและเศรษฐกิจไทยมีแนวโน้มที่จะกลับมาขยายตัวได้เข้มแข็งขึ้น แนวโน้มสำคัญที่จำเป็นต้องมีการติดตามอย่างใกล้ชิด อาทิ การรวมกลุ่มทางการค้าและการลงทุนที่จะมีความหลากหลายเพิ่มมากขึ้น การแข่งขันที่คาดว่าจะรุนแรงขึ้นในการเพิ่มผลิตภาพและสร้างความหลากหลายของสินค้าและบริการที่ตอบโจทย์รูปแบบชีวิตใหม่ ๆ

นอกจากนั้น ประเทศไทยคาดว่าจะเข้าสู่การเป็นสังคมสูงวัยระดับสุดยอดในปี ๒๕๗๔ จะก่อให้เกิดโอกาสใหม่ ๆ ในการตอบสนองความต้องการของกลุ่มผู้บริโภครุ่นสูงวัยที่มีสัดส่วนเพิ่มขึ้นอย่างต่อเนื่อง รวมทั้งการคาดการณ์ว่าครอบครัวไทยจะมีขนาดเล็กลงและมีรูปแบบที่หลากหลายมากขึ้น ประชากรในประเทศไทยจะมีช่วงอายุที่แตกต่างกันและจะมีกลุ่มคนช่วงอายุใหม่ ๆ เพิ่มขึ้น ซึ่งจะส่งผลกระทบต่อทัศนคติและพฤติกรรมที่แตกต่างกัน ดังนั้น การเตรียมความพร้อมของประชากรให้มีคุณภาพและการนำเทคโนโลยีที่เหมาะสมมาใช้ในการผลิตและการบริการของประเทศจะเป็นความท้าทายสำคัญในระยะต่อไป

ในขณะเดียวกัน โครงสร้างประชากรที่เข้าสู่สังคมสูงวัย อาจทำให้เกิดความต้องการแรงงานต่างชาติเพิ่มมากขึ้นเพื่อทดแทนจำนวนแรงงานไทยที่ลดลง ซึ่งปัจจัยด้านการเปิดเสรีในภูมิภาคและความก้าวหน้าของการพัฒนาระบบคมนาคมขนส่งในภูมิภาคจะทำให้การเคลื่อนย้ายแรงงานและการย้ายถิ่นมีความสะดวกมากขึ้น และเป็นปัจจัยสำคัญที่จะทำให้เกิดการเคลื่อนย้ายประชากรเข้าออกประเทศเพิ่มมากขึ้น โดยเฉพาะในกลุ่มประชากรที่มีศักยภาพซึ่งมีแนวโน้มในการเคลื่อนย้ายไปเรียนหรือทำงานในทั่วทุกมุมโลกสูงขึ้น ทั้งนี้ การย้ายถิ่นส่วนใหญ่มีวัตถุประสงค์เพื่อแสวงหาโอกาสทางเศรษฐกิจที่ดีขึ้น จึงอาจจะเป็นไปได้ที่ประเทศไทยจะยังคงเป็นประเทศผู้รับของประชากรจากประเทศเพื่อนบ้าน ขณะที่ประชากรไทยโดยเฉพาะแรงงานทักษะอาจมีแรงจูงใจในการย้ายถิ่นไปยังประเทศที่มีระดับการพัฒนาที่ดีกว่า อาจทำให้การแย่งชิงแรงงานมีความรุนแรงมากขึ้น ซึ่งจะยิ่งทำให้เกิดความเสี่ยงต่อการเจริญเติบโตทางเศรษฐกิจและการเปลี่ยนแปลงของบริษัทสังคมไทย

นอกจากนี้ ผลกระทบจากการเปลี่ยนแปลงสภาพภูมิอากาศคาดว่าจะมีความรุนแรงมากขึ้น ทั้งในเชิงความผันผวน ความถี่ และขอบเขตที่กว้างขวางมากขึ้น ซึ่งจะสร้างความเสียหายต่อชีวิตและทรัพย์สิน ระบบโครงสร้างพื้นฐานที่จำเป็น ตลอดจนระบบผลิตทางการเกษตรที่สัมพันธ์ต่อเนื่องกับความมั่นคงด้านอาหารและน้ำ ขณะที่ระบบนิเวศต่าง ๆ มีแนวโน้มเสื่อมโทรมลง และมีความเป็นไปได้ค่อนข้างสูงในการสูญเสียความสามารถในการรองรับความต้องการของมนุษย์ได้อย่างมีประสิทธิภาพ อย่างไรก็ตาม ระดับความรุนแรงของผลกระทบอันเกิดจากการเปลี่ยนแปลงภูมิอากาศโลกและความเสื่อมโทรมของระบบนิเวศต่าง ๆ ดังกล่าวที่แต่ละประเทศจะต้องเผชิญจะมีความแตกต่างกัน ทำให้การเป็นสังคมสีเขียว การรักษาและบริหารจัดการทรัพยากรธรรมชาติและสิ่งแวดล้อมอย่างบูรณาการ จะได้รับความสำคัญและความสนใจจากนานาประเทศรวมทั้งประเทศไทยเพิ่มมากขึ้น พลังงานทดแทนและพลังงาน

ทางเลือก รวมถึงการสร้างสมดุลความมั่นคงด้านพลังงานและอาหารมีแนวโน้มที่จะมีความสำคัญเพิ่มมากขึ้น กฎระเบียบและข้อตกลงด้านสิ่งแวดล้อมจะมีความเข้มข้นและเข้มงวดขึ้น โดยกรอบการพัฒนาตามข้อตกลงระหว่างประเทศต่าง ๆ ที่สำคัญ เช่น เป้าหมายการพัฒนาที่ยั่งยืน และบันทึกความตกลงปารีส จะได้รับการนำไปปฏิบัติอย่างจริงจังมากยิ่งขึ้น

แนวโน้มเหล่านี้จะก่อให้เกิดความท้าทายต่อการพัฒนาประเทศในหลายมิติ ทั้งในส่วนของการทำงานและอาชีพ สาขาการผลิตและบริการใหม่ ๆ ความมั่นคงของประเทศอันเกิดจากภัยคุกคามและความเสี่ยงด้านอื่น ๆ ที่ซับซ้อนขึ้น อาชญากรรมไซเบอร์ รูปแบบการก่อสงครามที่ใช้เทคโนโลยีเป็นเครื่องมือ การเคลื่อนย้ายอย่างเสรีและรวดเร็วของผู้คน เงินทุน ข้อมูลข่าวสาร องค์ความรู้เทคโนโลยีและสินค้าและบริการ การปรับตัวต่อการเปลี่ยนแปลงสภาพภูมิอากาศที่รวดเร็วและคาดการณ์ได้ยาก การเกิดขึ้นของโรคระบาด และโรคอุบัติใหม่ที่จะส่งผลให้การเฝ้าระวังด้านการสาธารณสุขในประเทศมีความสำคัญมากขึ้น อาจนำไปสู่ปัญหาความเหลื่อมล้ำที่ทวีความรุนแรงมากขึ้นได้ หากไม่มีมาตรการที่มีประสิทธิภาพในการป้องกันและรองรับผลกระทบต่าง ๆ ที่คาดว่าจะเกิดขึ้น ซึ่งรวมถึงการเตรียมความพร้อมเพื่อรองรับการเปลี่ยนแปลงทางเทคโนโลยีและนวัตกรรมแบบพลิกผันที่จะเกิดขึ้นอย่างรวดเร็ว โดยเฉพาะอย่างยิ่งหากการเข้าถึงเทคโนโลยี โครงสร้างพื้นฐาน และองค์ความรู้สมัยใหม่มีระดับความแตกต่างกันระหว่างกลุ่มประชากรต่าง ๆ โดยการเปลี่ยนแปลงทางเทคโนโลยีและนวัตกรรมดังกล่าวจะส่งผลต่อทั้งการทำงานและอาชีพที่จะมีรูปแบบและลักษณะงานที่เปลี่ยนไป มีความต้องการแรงงานที่มีสมรรถนะสูงเพิ่มมากขึ้น หลายอาชีพอาจหายไปจากตลาดงานในปัจจุบันและบางอาชีพจะถูกทดแทนด้วยระบบอัตโนมัติ โดยเฉพาะอาชีพที่ต้องการทักษะระดับต่ำ ก่อให้เกิดความเสี่ยงต่อความมั่นคงและคุณภาพชีวิตของประชาชนที่ปรับตัวไม่ทันหรือขาดความรู้และทักษะที่ทันกับยุคสมัยที่เปลี่ยนแปลงไป กระแสโลกาภิวัตน์ที่จะทำให้เกิดการพัฒนาขยายความเป็นเมือง วิถีชีวิตที่เปลี่ยนไปอย่างรวดเร็ว รวมทั้งการเปลี่ยนแปลงทางสภาพภูมิอากาศที่อาจมีความแปรปรวนมากยิ่งขึ้น ซึ่งปัจจัยทั้งหมดดังกล่าวจะส่งผลให้ปัญหาความยากจนและความเหลื่อมล้ำของประเทศมีความซับซ้อนมากยิ่งขึ้น

จากปัจจัยและแนวโน้มที่คาดว่าจะส่งผลต่อการขับเคลื่อนการพัฒนาประเทศในมิติต่าง ๆ ข้างต้น เห็นได้ว่าบริบทและสภาพแวดล้อมทั้งภายในและภายนอกประเทศมีแนวโน้มที่จะเปลี่ยนแปลงอย่างรวดเร็ว มีพลวัตสูงและมีความซับซ้อนหลากหลายมิติ ซึ่งจะส่งผลต่ออนาคตการพัฒนาประเทศอย่างมาก ดังนั้น การพัฒนาประเทศจึงจำเป็นต้องมียุทธศาสตร์การพัฒนาที่ครอบคลุมทุกมิติและทุกด้าน การพัฒนาที่เกี่ยวข้อง มีความร่วมมือในลักษณะประชารัฐจากภาคส่วนต่าง ๆ ในรูปแบบของหุ้นส่วนการพัฒนาที่เป็นการทำงานอย่างบูรณาการ เนื่องจากทุกมิติการพัฒนาที่มีความเกี่ยวข้องซึ่งกันและกัน โดยประเทศไทยจำเป็นต้องมีทรัพยากรมนุษย์ที่มีคุณภาพ มีความรู้ สมรรถนะ และทักษะที่สอดคล้องกับการเปลี่ยนแปลงต่าง ๆ สามารถรู้เท่าทันและปรับตัว ให้สามารถดำเนินชีวิตได้อย่างมีความสุข มีอาชีพที่มั่นคง สร้างรายได้ ท่ามกลางความเปลี่ยนแปลงกฎเกณฑ์ และกติกาใหม่ ๆ และมาตรฐานที่สูงขึ้น โดยเฉพาะในโลกที่มีการเปลี่ยนแปลงอย่างรวดเร็ว ซึ่งจำเป็นต้องมีการพัฒนาระบบและปัจจัยส่งเสริมต่าง ๆ ที่เกี่ยวข้องไปพร้อมกัน ทั้งในส่วนของระบบการเรียนการสอนและการพัฒนาทักษะฝีมือที่สอดคล้องกันกับการพัฒนาของคนในแต่ละช่วงวัย ระบบบริการสาธารณะ โครงสร้างพื้นฐาน รวมทั้งการให้ความสำคัญกับการส่งเสริมเทคโนโลยีและนวัตกรรม เพื่อให้ประเทศไทยสามารถยกระดับเป็นเจ้าของเทคโนโลยีและนวัตกรรมก้าวทันโลก จากการต่อยอดการพัฒนาบนพื้นฐานนโยบายไทยแลนด์ ๔.๐ ส่งผลให้เกิดการสร้างห่วงโซ่มูลค่าทางเศรษฐกิจในทั้งภาคอุตสาหกรรม ภาคเกษตร และภาคบริการ กระจายผลประโยชน์จากการพัฒนา ลดปัญหาความเหลื่อมล้ำ และนำไปสู่การเสริมสร้างคุณภาพชีวิตของประชาชนทุกภาคส่วน

นอกจากนี้ ประเทศไทยต้องให้ความสำคัญกับการสร้างสมดุลความมั่นคงด้านพลังงานและอาหาร รักษาไว้ซึ่งความหลากหลายเชิงนิเวศ การส่งเสริมการดำเนินชีวิตและธุรกิจ และการพัฒนาและขยายความเป็นเมืองที่เติบโตอย่างต่อเนื่องที่เป็นมิตรต่อสิ่งแวดล้อม พร้อมกับการมีข้อกำหนดของรูปแบบและกฎเกณฑ์ที่เกี่ยวข้องกับลักษณะการใช้พื้นที่ที่ชัดเจน ขณะที่การพัฒนาโครงสร้างพื้นฐานและระบบโลจิสติกส์ กฎหมาย ระบบภาษี ต้องมี

กลยุทธ์การพัฒนาที่สามารถอำนวยความสะดวกและส่งเสริมให้ประเทศมีศักยภาพการแข่งขันที่สูงขึ้น และสามารถใช้จุดแข็งในเรื่องตำแหน่งที่ตั้งทางภูมิศาสตร์ของประเทศให้เกิดประโยชน์ต่อการพัฒนาประเทศมากขึ้น รวมทั้งให้ความสำคัญของการรวมกลุ่มความร่วมมือกับนานาประเทศในระดับภูมิภาคและระดับโลก เพื่อกระชับและสร้างสัมพันธ์ไมตรี เสริมสร้างความสัมพันธ์ทางการทูต ซึ่งจะก่อให้เกิดการสร้างพลังทางเศรษฐกิจและรักษาความมั่นคงของประเทศ โดยจำเป็นต้องสร้างความพร้อมในการที่จะยกระดับมาตรฐานและมีการปฏิบัติให้เป็นไปตามระเบียบกติกาสากลในด้านต่าง ๆ ขณะเดียวกันประเทศไทยจำเป็นต้องเร่งให้มีการปฏิรูประบบราชการและการเมืองเพื่อให้เกิดการบริหารราชการที่ดี และเสถียรภาพทางการเมือง มีการส่งเสริมคนในชาติให้ยึดมั่นสถาบันหลักเป็นศูนย์รวมจิตใจเพื่อให้เกิดความรักความสามัคคี และลดความขัดแย้งภายในประเทศโดยที่นโยบายการพัฒนาต่าง ๆ จำเป็นต้องคำนึงถึงความสอดคล้องกับโครงสร้างและลักษณะพฤติกรรมของประชากรที่อาจจะมีความแตกต่างจากปัจจุบันมากขึ้นดั่งนั้น ภายใต้เงื่อนไข โครงสร้างประชากร โครงสร้างเศรษฐกิจ สภาพสังคม สภาพภูมิอากาศ สิ่งแวดล้อม และปัจจัยการพัฒนาต่าง ๆ ที่เกี่ยวข้อง ส่งผลให้ประเทศไทยจำเป็นต้องมีการวางแผนการพัฒนาที่รอบคอบและครอบคลุม อย่างไรก็ตาม หลายประเด็นพัฒนาเป็นเรื่องที่ต้องใช้ระยะเวลาในการดำเนินงานเพื่อให้เกิดการปรับตัวซึ่งจะต้องหยั่งรากลึกไปถึงการเปลี่ยนแปลงในเชิงโครงสร้าง การขับเคลื่อนการพัฒนาให้ประเทศเจริญก้าวหน้าไปในอนาคตจึงจำเป็นต้องกำหนดวิสัยทัศน์ในระยะยาวที่ต้องบรรลุ พร้อมทั้งแนวยุทธศาสตร์หลักในด้านต่าง ๆ เพื่อเป็นกรอบในการขับเคลื่อนการพัฒนา อย่างเป็นบูรณาการบนพื้นฐานประชารัฐเพื่อยกระดับจุดแข็งและจุดเด่นของประเทศ และปรับปรุงแก้ไขจุดอ่อนและจุดด้อยต่าง ๆ อย่างเป็นระบบ โดยยุทธศาสตร์ชาติจะเป็นเป้าหมายใหญ่ในการขับเคลื่อนประเทศ และถ่ายทอดไปสู่แผนในระดับอื่น ๆ เพื่อนำไปสู่การปฏิบัติ ทั้งในระดับยุทธศาสตร์ ภารกิจ และพื้นที่ ซึ่งรวมถึงพื้นที่พิเศษต่าง ๆ อาทิ เขตเศรษฐกิจพิเศษชายแดน เขตพัฒนาพิเศษภาคตะวันออก เพื่อให้การพัฒนาประเทศสามารถดำเนินการได้อย่างมั่นคง มั่งคั่ง และ ยั่งยืน

วิสัยทัศน์ประเทศไทย

“ประเทศไทยมีความมั่นคง มั่งคั่ง ยั่งยืน เป็นประเทศพัฒนาแล้ว ด้วยการพัฒนาตามหลักปรัชญาของเศรษฐกิจพอเพียง” หรือเป็นคติพจน์ประจำชาติว่า “มั่นคง มั่งคั่ง ยั่งยืน” เพื่อสนองต่อผลประโยชน์แห่งชาติ อันได้แก่ การมีเอกราช อธิปไตย การดำรงอยู่อย่างมั่นคง และยั่งยืนของสถาบันหลักของชาติและประชาชน จากภัยคุกคามทุกรูปแบบ การอยู่ร่วมกันในชาติอย่างสันติสุขเป็นปึกแผ่น มีความมั่นคงทางสังคมท่ามกลางพหุสังคมและการมีเกียรติและศักดิ์ศรีของความเป็นมนุษย์ ความเจริญเติบโตของชาติ ความเป็นธรรมและความอยู่ดีมีสุขของประชาชน ความยั่งยืนของฐานทรัพยากรธรรมชาติสิ่งแวดล้อม ความมั่นคงทางพลังงานและอาหาร ความสามารถในการรักษาผลประโยชน์ของชาติภายใต้การเปลี่ยนแปลงของสภาวะแวดล้อมระหว่างประเทศ และการอยู่ร่วมกันอย่างสันติประสานสอดคล้องกันด้านความมั่นคงในประชาคมอาเซียนและประชาคมโลกอย่างมีเกียรติและศักดิ์ศรี

ความมั่นคง หมายถึง การมีความมั่นคงปลอดภัยจากภัยและการเปลี่ยนแปลงทั้งภายในประเทศและภายนอกประเทศในทุกระดับ ทั้งระดับประเทศ สังคม ชุมชน ครัวเรือน และปัจเจกบุคคล และมีความมั่นคงในทุกมิติ ทั้งมิติทางการทหาร เศรษฐกิจ สังคม สิ่งแวดล้อม และการเมือง เช่น ประเทศมีความมั่นคงในเอกราชและอธิปไตย มีการปกครองระบบประชาธิปไตยที่มีพระมหากษัตริย์ทรงเป็นประมุข สถาบันชาติ ศาสนาพระมหากษัตริย์มีความเข้มแข็งเป็นศูนย์กลางและเป็นที่ยึดเหนี่ยวจิตใจของประชาชน มีระบบการเมืองที่มั่นคงเป็นกลไกที่นำไปสู่การบริหารประเทศที่ต่อเนื่องและโปร่งใสตามหลักธรรมาภิบาล สังคมมีความปรองดองและความสามัคคี สามารถผนึกกำลังเพื่อพัฒนาประเทศ ชุมชนมีความเข้มแข็ง ครอบครัวมีความอบอุ่น ประชาชนมีความมั่นคงในชีวิต มีงานและรายได้ที่มั่นคงพอเพียงกับการดำรงชีวิต มีการออมสำหรับวัยเกษียณ ความมั่นคง ของอาหาร พลังงาน และน้ำ มีที่อยู่อาศัย และความปลอดภัยในชีวิตทรัพย์สิน

ความมั่งคั่ง หมายถึง ประเทศไทยมีการขยายตัวของเศรษฐกิจอย่างต่อเนื่องและมีความยั่งยืน จนเข้าสู่กลุ่มประเทศรายได้สูง ความเหลื่อมล้ำของการพัฒนาลดลง ประชากรมีความอยู่ดีมีสุขได้รับผลประโยชน์จากการพัฒนาอย่างเท่าเทียมกันมากขึ้น และมีการพัฒนาอย่างทั่วถึงทุกภาคส่วน มีคุณภาพชีวิตตามมาตรฐานขององค์การสหประชาชาติ ไม่มีประชาชนที่อยู่ในภาวะความยากจน เศรษฐกิจในประเทศมีความเข้มแข็ง ขณะเดียวกันต้องมีความสามารถในการแข่งขันกับประเทศต่าง ๆ ทั้งในตลาดโลกและตลาดภายในประเทศ เพื่อให้สามารถสร้างรายได้ทั้งจากภายในและภายนอกประเทศ ตลอดจนมีการสร้างฐานเศรษฐกิจและสังคมแห่งอนาคตเพื่อให้สอดคล้องกับบริบทการพัฒนาที่เปลี่ยนแปลงไป และประเทศไทยมีบทบาทที่สำคัญในเวทีโลก และมีความสัมพันธ์ทางเศรษฐกิจและการค้าอย่างแน่นแฟ้นกับประเทศในภูมิภาคเอเชีย เป็นจุดสำคัญของการเชื่อมโยงในภูมิภาค ทั้งการคมนาคมขนส่ง การผลิต การค้า การลงทุน และการทำธุรกิจ เพื่อให้เป็นพลังในการพัฒนา นอกจากนี้ ยังมีความสมบูรณ์ในทุนที่จะสามารถสร้างการพัฒนาต่อเนื่องไปได้ ได้แก่ ทุนมนุษย์ ทุนทางปัญญา ทุนทางการเงิน ทุนที่เป็นเครื่องมือเครื่องจักร ทุนทางสังคม และทุนทรัพยากรธรรมชาติและสิ่งแวดล้อม

ความยั่งยืน หมายถึง การพัฒนาที่สามารถสร้างความเจริญ รายได้ และคุณภาพชีวิตของประชาชนให้เพิ่มขึ้นอย่างต่อเนื่อง ซึ่งเป็นการเจริญเติบโตของเศรษฐกิจที่อยู่บนหลักการใช้ การรักษาและการฟื้นฟูฐานทรัพยากรธรรมชาติอย่างยั่งยืน ไม่ใช่ทรัพยากรธรรมชาติจนเกินพอดี ไม่สร้างมลภาวะต่อสิ่งแวดล้อมจนเกินความสามารถในการรองรับและเยียวยาของระบบนิเวศ การผลิตและการบริโภคเป็นมิตรกับสิ่งแวดล้อม และสอดคล้องกับเป้าหมายการพัฒนาที่ยั่งยืน ทรัพยากรธรรมชาติมีความอุดมสมบูรณ์มากขึ้นและสิ่งแวดล้อม มีคุณภาพดีขึ้น คนมีความรับผิดชอบต่อสังคม มีความเอื้ออาทร เสียสละเพื่อผลประโยชน์ส่วนรวม รัฐบาลมีนโยบายที่มุ่งประโยชน์ส่วนรวมอย่างยั่งยืน และให้ความสำคัญกับการมีส่วนร่วมของประชาชน และทุกภาคส่วนในสังคมยึดถือและปฏิบัติตามหลักปรัชญาของเศรษฐกิจพอเพียงเพื่อการพัฒนาอย่างสมดุล มีเสถียรภาพและยั่งยืน

โดยมีเป้าหมายการพัฒนาประเทศ คือ “ประเทศชาติมั่นคง ประชาชนมีความสุข เศรษฐกิจพัฒนาอย่างต่อเนื่อง สังคมเป็นธรรม ฐานทรัพยากรธรรมชาติยั่งยืน” โดยยกระดับศักยภาพของประเทศในหลากหลายมิติ พัฒนาคนในทุกมิติและในทุกช่วงวัยให้เป็นคนดี เก่ง และมีคุณภาพ สร้างโอกาสและความเสมอภาคทางสังคม สร้างการเติบโตบนคุณภาพชีวิตที่เป็นมิตรกับสิ่งแวดล้อม และมีภาครัฐของประชาชน เพื่อประชาชนและประโยชน์ส่วนรวม โดยการประเมินผลการพัฒนามาตามยุทธศาสตร์ชาติประกอบด้วย

- ๑) ความอยู่ดีมีสุขของคนไทยและสังคมไทย
- ๒) ชีตความสามารถในการแข่งขัน การพัฒนาเศรษฐกิจ และการกระจายรายได้
- ๓) การพัฒนาทรัพยากรมนุษย์ของประเทศ
- ๔) ความเท่าเทียมและความเสมอภาคของสังคม
- ๕) ความหลากหลายทางชีวภาพ คุณภาพสิ่งแวดล้อม และความยั่งยืนของ

ทรัพยากรธรรมชาติ

- ๖) ประสิทธิภาพการบริหารจัดการและการเข้าถึงการให้บริการของภาครัฐ

ประเด็นยุทธศาสตร์ชาติ ๒๐ ปี (พ.ศ.๒๕๖๑ - ๒๕๘๐)

ยุทธศาสตร์ที่ ๑ ด้านความมั่นคง มีเป้าหมายการพัฒนาที่สำคัญ คือ ประเทศชาติมั่นคง ประชาชนมีความสุข เน้นการบริหารจัดการสถานะแวดล้อมของประเทศให้มีความมั่นคง ปลอดภัย เอกရာช อธิปไตย และมีความสงบเรียบร้อยในทุกระดับ ตั้งแต่ระดับชาติ สังคม ชุมชน มุ่งเน้นการพัฒนาคน เครื่องมือเทคโนโลยี และระบบฐานข้อมูลขนาดใหญ่ให้มีความพร้อมสามารถรับมือกับภัยคุกคามและภัยพิบัติได้ทุกรูปแบบ และทุกระดับความรุนแรง ควบคู่ไปกับการป้องกันและแก้ไขปัญหาด้านความมั่นคงที่มีอยู่ในปัจจุบัน และที่อาจจะเกิดขึ้นในอนาคต ใช้กลไกการแก้ไขปัญหาแบบบูรณาการทั้งกับส่วนราชการ ภาคเอกชน ประชาสังคม และองค์กรที่ไม่ใช่รัฐ รวมถึงประเทศเพื่อน

บ้านและมิตรประเทศทั่วโลกบนพื้นฐานของหลักธรรมาภิบาล เพื่อเอื้ออำนวยประโยชน์ต่อการดำเนินการของ ยุทธศาสตร์ชาติด้านอื่น ๆ ให้สามารถขับเคลื่อนไปได้ตามทิศทางและเป้าหมายที่กำหนด

ประเด็นยุทธศาสตร์ชาติด้านความมั่นคง ประกอบด้วย

๑. การรักษาความสงบภายในประเทศ
๒. การป้องกันและแก้ไขปัญหาที่มีผลกระทบต่อความมั่นคง
๓. การพัฒนาศักยภาพของประเทศให้พร้อมเผชิญภัยคุกคามที่กระทบต่อความมั่นคง

ของชาติ

๔. การบูรณาการความร่วมมือด้านความมั่นคงกับอาเซียนและนานาชาติ รวมถึงองค์กร

ภาครัฐและที่มิใช่ภาครัฐ

๕. การพัฒนากลไกการบริหารจัดการความมั่นคงแบบองค์รวม

ยุทธศาสตร์ที่ ๒ ด้านการสร้างความสามารถในการแข่งขัน มีเป้าหมายการพัฒนาที่มุ่งเน้น

การยกระดับศักยภาพของประเทศในหลากหลายมิติบนพื้นฐานแนวคิด ๓ ประการ ได้แก่ (๑) “ต่อยอดอดีต” โดยมองกลับไปที่เราเก่งทางเศรษฐกิจ อัตลักษณ์ วัฒนธรรม ประเพณี วิถีชีวิต และจุดเด่นทางทรัพยากรธรรมชาติที่หลากหลาย รวมทั้งความได้เปรียบเชิงเปรียบเทียบของประเทศในด้านอื่น ๆ นำมาประยุกต์ผสมผสานกับเทคโนโลยีและนวัตกรรม เพื่อให้สอดรับกับบริบทของเศรษฐกิจและสังคมโลกสมัยใหม่ (๒) “ปรับปรุงปัจจุบัน” เพื่อปูทางสู่อนาคต ผ่านการพัฒนาโครงสร้างพื้นฐานของประเทศในมิติต่าง ๆ ทั้งโครงข่ายระบบคมนาคมและขนส่ง โครงสร้างพื้นฐานวิทยาศาสตร์ เทคโนโลยี และดิจิทัล และการปรับสภาพแวดล้อมให้เอื้อต่อการพัฒนาอุตสาหกรรมและบริการอนาคต และ (๓) “สร้างคุณค่าใหม่ในอนาคต” ด้วยการเพิ่มศักยภาพของผู้ประกอบการ พัฒนาคนรุ่นใหม่ รวมถึงปรับปรุงแบบธุรกิจเพื่อตอบสนองต่อความต้องการของตลาด ผสมผสานกับยุทธศาสตร์ที่รองรับอนาคต บนพื้นฐานของการต่อยอดอดีตและปรับปรุงปัจจุบัน พร้อมทั้งการส่งเสริมและสนับสนุนจากภาครัฐให้ประเทศไทยสามารถสร้างฐานรายได้และการจ้างงานใหม่ ขยายโอกาสทางการค้าและการลงทุนในเวทีโลก ควบคู่ไปกับการยกระดับรายได้และการกินดีอยู่ดี รวมถึงการเพิ่มขึ้นของคนชั้นกลาง และลดความเหลื่อมล้ำของคนในประเทศได้ในคราวเดียวกัน

ประเด็นยุทธศาสตร์ชาติด้านการสร้างความสามารถในการแข่งขัน ประกอบด้วย

๑. การเกษตรสร้างมูลค่า
๒. อุตสาหกรรมและบริการแห่งอนาคต
๓. สร้างความหลากหลายด้านการท่องเที่ยว
๔. โครงสร้างพื้นฐาน เชื่อมไทย เชื่อมโลก
๕. พัฒนาเศรษฐกิจบนพื้นฐานผู้ประกอบการยุคใหม่

ยุทธศาสตร์ที่ ๓ ด้านการพัฒนาและเสริมสร้างศักยภาพทรัพยากรมนุษย์ มีเป้าหมายการพัฒนาที่สำคัญเพื่อพัฒนาคนในทุกมิติและในทุกช่วงวัยให้เป็นคนดี เก่ง และมีคุณภาพ โดยคนไทยมีความพร้อมทั้งกาย

ใจ สติปัญญา มีพัฒนาการที่ตีรอบด้านและมีสุขภาพที่ดีในทุกช่วงวัย มีจิตสาธารณะรับผิดชอบต่อสังคมและผู้อื่น มัธยัสถ์ อดออม โอบอ้อมอารี มีวินัย รักษาศีลธรรม และเป็นพลเมืองดีของชาติมีหลักคิดที่ถูกต้อง มีทักษะที่จำเป็นในศตวรรษที่ ๒๑ มีทักษะสื่อสารภาษาอังกฤษและภาษาที่สามและอนุรักษ์ภาษาท้องถิ่น มีนิสัยรักการเรียนรู้และการพัฒนาตนเองอย่างต่อเนื่องตลอดชีวิต สู่การเป็นคนไทยที่มีทักษะสูง เป็นนวัตกรรม นักคิด ผู้ประกอบการ เกษตรกรยุคใหม่ และอื่น ๆ โดยมีสัมมาชีพตามความถนัดของตนเอง

ประเด็นยุทธศาสตร์ชาติด้านการพัฒนาและเสริมสร้างศักยภาพทรัพยากรมนุษย์ ประกอบด้วย

๑. การปรับเปลี่ยนค่านิยมและวัฒนธรรม
๒. การพัฒนาศักยภาพคนตลอดช่วงชีวิต
๓. ปฏิรูปกระบวนการเรียนรู้ที่ตอบสนองต่อการเปลี่ยนแปลงในศตวรรษที่ ๒๑

๔. การตระหนักถึงพหุปัญญาของมนุษย์ที่หลากหลาย
๕. การเสริมสร้างให้คนไทยมีสุขภาวะที่ดี
๖. การสร้างสภาพแวดล้อมที่เอื้อต่อการพัฒนาและเสริมสร้างศักยภาพทรัพยากรมนุษย์
๗. การเสริมสร้างศักยภาพการกีฬาในการสร้างคุณค่าทางสังคมและพัฒนาประเทศ

ยุทธศาสตร์ที่ ๔ ด้านการสร้างโอกาสและความเสมอภาคทางสังคม มีเป้าหมายการพัฒนาที่สำคัญที่ให้ความสำคัญกับการดึงเอาพลังของภาคส่วนต่าง ๆ ทั้งภาคเอกชน ประชาสังคม ชุมชนท้องถิ่น มาร่วมขับเคลื่อน โดยการสนับสนุนการรวมตัวของประชาชนในการร่วมคิดร่วมทำเพื่อส่วนรวม การกระจายอำนาจและความรับผิดชอบไปสู่กลไกบริหารราชการแผ่นดินในระดับท้องถิ่น การเสริมสร้างความเข้มแข็งของชุมชนในการจัดการตนเอง และการเตรียมความพร้อมของประชากรไทยทั้งในมิติสุขภาพ เศรษฐกิจ สังคม และสภาพแวดล้อมให้เป็นประชากรที่มีคุณภาพ สามารถพึ่งตนเองและทำประโยชน์แก่ครอบครัว ชุมชน และสังคมให้นานที่สุด โดยรัฐให้หลักประกันการเข้าถึงบริการและสวัสดิการที่มีคุณภาพอย่างเป็นธรรมและทั่วถึง

ประเด็นยุทธศาสตร์ชาติด้านการสร้างโอกาสและความเสมอภาคทางสังคม ประกอบด้วย

๑. การลดความเหลื่อมล้ำ สร้างความเป็นธรรมในทุกมิติ
๒. การกระจายศูนย์กลางความเจริญทางเศรษฐกิจ สังคม และเทคโนโลยี
๓. การเสริมสร้างพลังทางสังคม
๔. การเพิ่มขีดความสามารถของชุมชนท้องถิ่นในการพัฒนา การพึ่งตนเองและการ

จัดการตนเอง

ยุทธศาสตร์ที่ ๕ ด้านการสร้างการเติบโตบนคุณภาพชีวิตที่เป็นมิตรต่อสิ่งแวดล้อม มีเป้าหมายการพัฒนาที่สำคัญเพื่อนำไปสู่การบรรลุเป้าหมายการพัฒนาที่ยั่งยืนในทุกมิติ ทั้งด้านสังคม เศรษฐกิจ สิ่งแวดล้อม ธรรมชาติ และความเป็นหุ้นส่วนความร่วมมือระหว่างกันทั้งภายในและภายนอกประเทศอย่างบูรณาการ ใช้พื้นที่เป็นตัวตั้งในการกำหนดกลยุทธ์และแผนงาน และการให้ทุกฝ่ายที่เกี่ยวข้องได้เข้ามามีส่วนร่วมในแบบทางตรงให้มากที่สุดเท่าที่จะเป็นไปได้ โดยเป็นการดำเนินการบนพื้นฐานการเติบโตร่วมกัน ไม่ว่าจะเส้นทางเศรษฐกิจ สิ่งแวดล้อม และคุณภาพชีวิต โดยให้ความสำคัญกับการสร้างสมดุลทั้ง ๓ ด้าน อันจะนำไปสู่ความยั่งยืนเพื่อคนรุ่นต่อไปอย่างแท้จริง

ประเด็นยุทธศาสตร์ชาติด้านการสร้างการเติบโตบนคุณภาพชีวิตที่เป็นมิตรต่อสิ่งแวดล้อม ประกอบด้วย

๑. สร้างการเติบโตอย่างยั่งยืนบนสังคมเศรษฐกิจสีเขียว
๒. สร้างการเติบโตอย่างยั่งยืนบนสังคมเศรษฐกิจภาคทะเล
๓. สร้างการเติบโตอย่างยั่งยืนบนสังคมที่เป็นมิตรต่อสภาพภูมิอากาศ
๔. พัฒนาพื้นที่เมือง ชนบท เกษตรกรรมและอุตสาหกรรมเชิงนิเวศ มุ่งเน้นความเป็นเมืองที่เติบโตอย่างต่อเนื่อง

เมืองที่เติบโตอย่างต่อเนื่อง

๕. พัฒนาความมั่นคงน้ำ พลังงาน และเกษตรที่เป็นมิตรต่อสิ่งแวดล้อม
๖. ยกระดับกระบวนการทัศน์เพื่อกำหนดอนาคตประเทศ

ยุทธศาสตร์ที่ ๖ ด้านการปรับสมดุลและพัฒนาระบบการบริหารจัดการภาครัฐ มีเป้าหมายการพัฒนาที่สำคัญเพื่อปรับเปลี่ยนภาครัฐที่ยึดหลัก “ภาครัฐของประชาชนเพื่อประชาชนและประโยชน์ส่วนรวม” โดยภาครัฐต้องมีขนาดที่เหมาะสมกับบทบาทภารกิจ แยกแยะบทบาทหน่วยงานของรัฐที่ทำหน้าที่ในการกำกับหรือในการให้บริการในระบบเศรษฐกิจที่มีการแข่งขัน มีสมรรถนะสูง ยึดหลักธรรมาภิบาล ปรับวัฒนธรรมการทำงานให้มุ่งผลสัมฤทธิ์และผลประโยชน์ส่วนรวม มีความทันสมัย และพร้อมที่จะปรับตัวให้ทันต่อการเปลี่ยนแปลงของโลกอยู่

ตลอดเวลา โดยเฉพาะอย่างยิ่งการนำนวัตกรรม เทคโนโลยีข้อมูลขนาดใหญ่ ระบบการทำงานที่เป็นดิจิทัลเข้ามาประยุกต์ใช้อย่างคุ้มค่า และปฏิบัติงานเทียบได้กับมาตรฐานสากล รวมทั้งมีลักษณะเปิดกว้าง เชื่อมโยงถึงกันและเปิดโอกาสให้ทุกภาคส่วนเข้ามามีส่วนร่วมเพื่อตอบสนองความต้องการของประชาชนได้อย่างสะดวก รวดเร็ว และโปร่งใส โดยทุกภาคส่วนในสังคมต้องร่วมกันปลูกฝังค่านิยมความซื่อสัตย์สุจริต ความมัธยัสถ์ และสร้างจิตสำนึกในการปฏิเสธไม่ยอมรับการทุจริตประพฤติมิชอบอย่างสิ้นเชิง นอกจากนี้ กฎหมายต้องมีความชัดเจน มีเพียงเท่าที่จำเป็น มีความทันสมัย มีความเป็นสากล มีประสิทธิภาพ และนำไปสู่การลดความเหลื่อมล้ำและเอื้อต่อการพัฒนา โดยกระบวนการยุติธรรมมีการบริหารที่มีประสิทธิภาพ เป็นธรรม ไม่เลือกปฏิบัติ และการอำนวยความสะดวกตามหลักนิติธรรม

ประเด็นยุทธศาสตร์ชาติด้านการสร้างการเติบโตบนคุณภาพชีวิตที่เป็นมิตรต่อสิ่งแวดล้อม ประกอบด้วย

๑. ภาครัฐที่ยึดประชาชนเป็นศูนย์กลาง ตอบสนองความต้องการ และให้บริการอย่างสะดวก รวดเร็ว โปร่งใส
๒. ภาครัฐบริหารงานแบบบูรณาการโดยมียุทธศาสตร์ชาติเป็นเป้าหมายและเชื่อมโยงการพัฒนาในทุกระดับ ทุกประเด็น ทุกภารกิจ และทุกพื้นที่
๓. ภาครัฐมีขนาดเล็กกลาง เหมาะสมกับภารกิจ ส่งเสริมให้ประชาชนและทุกภาคส่วนมีส่วนร่วมในการพัฒนาประเทศ
๔. ภาครัฐมีความทันสมัย
๕. บุคลากรภาครัฐเป็นคนดีและเก่ง ยึดหลักคุณธรรม จริยธรรม มีจิตสำนึก มีความสามารถสูงมุ่งมั่น และเป็นมืออาชีพ
๖. ภาครัฐมีความโปร่งใส ปลอดการทุจริตและประพฤติมิชอบ
๗. กฎหมายมีความสอดคล้องเหมาะสมกับบริบทต่าง ๆ และมีเท่าที่จำเป็น
๘. กระบวนการยุติธรรมเคารพสิทธิมนุษยชนและปฏิบัติต่อประชาชนโดยเสมอภาค

๒) แผนพัฒนาเศรษฐกิจและสังคมแห่งชาติฉบับที่ ๑๓

การพัฒนาประเทศในระยะ ๕ ปี ของแผนพัฒนาฯ ฉบับที่ ๑๓ ให้สามารถก้าวข้ามความท้าทายที่เป็นอุปสรรคต่อการบรรลุเป้าหมายตามยุทธศาสตร์ชาติ จำเป็นจะต้องเร่งแก้ไขจุดอ่อนและข้อจำกัดของประเทศที่มีอยู่เดิม รวมทั้งเพิ่มศักยภาพในการรับมือกับความเสี่ยงสำคัญที่มาจาก การเปลี่ยนแปลงของบริบททั้งจากภายนอกและภายใน ตลอดจนการเสริมสร้างความสามารถในการสร้างสรรค์ประโยชน์จากโอกาสที่เกิดขึ้นได้อย่างเหมาะสมและทัน่วงทีด้วยเหตุนี้ การกำหนดทิศทางการพัฒนาประเทศในระยะของแผนพัฒนาฯ ฉบับที่ ๑๓ จึงมีวัตถุประสงค์เพื่อ พลิกโฉมประเทศไทยสู่ “สังคมก้าวหน้า เศรษฐกิจสร้างมูลค่าอย่างยั่งยืน” ซึ่งหมายถึงการสร้างการเปลี่ยนแปลงที่ครอบคลุมตั้งแต่ระดับโครงสร้าง นโยบาย และกลไก เพื่อมุ่งเสริมสร้างสังคมที่ก้าวทันพลวัตของโลก และเกื้อหนุนให้คนไทยมีโอกาสที่จะพัฒนาตนเองได้อย่างเต็มศักยภาพ พร้อมกับยกระดับกิจกรรมการผลิตและการให้บริการให้สามารถสร้างมูลค่าเพิ่มที่สูงขึ้นโดยอยู่บนพื้นฐานของความยั่งยืนทางสิ่งแวดล้อม เพื่อให้เป็นไปตามวัตถุประสงค์ข้างต้น แผนพัฒนาฯ ฉบับที่ ๑๓ จึงได้กำหนดเป้าหมายหลักของการพัฒนาจำนวน ๕ ประการ ประกอบด้วย

๑. การปรับโครงสร้างภาคการผลิตและบริการสู่เศรษฐกิจฐานนวัตกรรม มุ่งยกระดับขีดความสามารถในการแข่งขันของภาคการผลิตและบริการสำคัญ ผ่านการผลักดันส่งเสริมการสร้างมูลค่าเพิ่มโดยใช้นวัตกรรม เทคโนโลยี และความคิดสร้างสรรค์ ที่ตอบโจทย์พัฒนาการของสังคมยุคใหม่และเป็นมิตรต่อสิ่งแวดล้อม พร้อมทั้งให้ความสำคัญกับการเชื่อมโยงเศรษฐกิจท้องถิ่นและผู้ประกอบการรายย่อยกับห่วงโซ่มูลค่าของภาคการผลิตและบริการเป้าหมาย รวมถึงพัฒนาระบบนิเวศที่ส่งเสริมการค้าการลงทุนและนวัตกรรม

๒. การพัฒนาคนสำหรับโลกยุคใหม่ มุ่งพัฒนาให้คนไทยมีทักษะและคุณลักษณะที่เหมาะสมกับโลกยุคใหม่ ทั้งทักษะในด้านความรู้ ทักษะทางพฤติกรรม และคุณลักษณะตามบรรทัดฐานที่ดีของสังคม และเร่งรัดการเตรียมพร้อมกำลังคนให้มีคุณภาพสอดคล้องกับความต้องการของตลาดแรงงาน และเอื้อต่อการปรับโครงสร้างเศรษฐกิจไปสู่ภาคการผลิตและบริการเป้าหมายที่มีศักยภาพและผลิตภาพสูงขึ้น รวมทั้งให้ความสำคัญกับการสร้างหลักประกันและความคุ้มครองทางสังคมที่สามารถส่งเสริมความมั่นคงในชีวิต

๓. การมุ่งสู่สังคมแห่งโอกาสและเป็นธรรม มุ่งลดความเหลื่อมล้ำทางเศรษฐกิจและสังคม ทั้งในเชิงรายได้พื้นที่ ความมั่งคั่ง และการแข่งขันของภาคธุรกิจ ด้วยการสนับสนุนช่วยเหลือกลุ่มเปราะบาง และผู้ด้อยโอกาสให้มีโอกาสในการเลื่อนสถานะทางเศรษฐกิจและสังคม กระจายโอกาสทางเศรษฐกิจ และจัดให้มีบริการสาธารณะที่มีคุณภาพอย่างทั่วถึงและเท่าเทียมในทุกพื้นที่ พร้อมทั้งเพิ่มโอกาสในการแข่งขันของภาคธุรกิจให้เปิดกว้างและเป็นธรรม

๔. การเปลี่ยนผ่านการผลิตและบริการไปสู่ความยั่งยืน มุ่งลดการก่อมลพิษ ควบคู่ไปกับการผลักดันให้เกิดการใช้ทรัพยากรธรรมชาติอย่างมีประสิทธิภาพและสอดคล้องกับขีดความสามารถในการรองรับของระบบนิเวศ ตลอดจนลดปริมาณการปล่อยก๊าซเรือนกระจกเพื่อให้ประเทศไทยบรรลุเป้าหมายความเป็นกลางทางคาร์บอนภายในปี ๒๕๙๓ และบรรลุเป้าหมายการปล่อยก๊าซเรือนกระจกสุทธิเป็นศูนย์ภายในปี ๒๖๐๘

๕. การเสริมสร้างความสามารถของประเทศในการรับมือกับการเปลี่ยนแปลงและความเสี่ยงภายใต้บริบทโลกใหม่ มุ่งสร้างความพร้อมในการรับมือและแสวงหาโอกาสจากการเป็นสังคมสูงวัยการเปลี่ยนแปลงสภาพภูมิอากาศ ภัยโรคระบาด และภัยคุกคามทางไซเบอร์ พัฒนาโครงสร้างพื้นฐานและกลไกทางสถาบันที่เอื้อต่อการเปลี่ยนแปลงสู่ดิจิทัล รวมทั้งปรับปรุงโครงสร้างและระบบการบริหารงานของภาครัฐให้สามารถตอบสนองต่อการเปลี่ยนแปลงของบริบททางเศรษฐกิจ สังคม และเทคโนโลยีได้อย่างทันเวลา มีประสิทธิภาพ และมีธรรมาภิบาล

หมุดหมายการพัฒนา

เพื่อถ่ายทอดเป้าหมายหลักไปสู่ภาพของการขับเคลื่อนที่ชัดเจนในลักษณะของวาระการพัฒนายที่เอื้อให้เกิดการทำงานร่วมกันของหลายหน่วยงานและหลายภาคส่วนในการผลักดันการพัฒนาเรื่องใด เรื่องหนึ่งให้เกิดผลได้อย่างเป็นรูปธรรม แผนพัฒนาฯ ฉบับที่ ๑๓ จึงได้กำหนดหมุดหมายการพัฒนา จำนวน ๑๓ หมุดหมาย ซึ่งเป็นการบ่งบอกถึงสิ่งที่ประเทศไทยปรารถนาจะ “เป็น” หรือมุ่งหวังจะ “มี” เพื่อสะท้อนประเด็นการพัฒนาที่มีลำดับความสำคัญสูงต่อการพลิกโฉมประเทศไทยสู่ “สังคมก้าวหน้า เศรษฐกิจ สร้างมูลค่าอย่างยั่งยืน” โดยหมุดหมายทั้ง ๑๓ ประการ แบ่งออกได้เป็น ๔ มิติ ดังนี้

๑. มิติภาคการผลิตและบริการเป้าหมาย

- หมุดหมายที่ ๑ ไทยเป็นประเทศชั้นนำด้านสินค้าเกษตรและเกษตรแปรรูปมูลค่าสูง
- หมุดหมายที่ ๒ ไทยเป็นจุดหมายของการท่องเที่ยวที่เน้นคุณภาพและความยั่งยืน
- หมุดหมายที่ ๓ ไทยเป็นฐานการผลิตยานยนต์ไฟฟ้าที่สำคัญของโลก
- หมุดหมายที่ ๔ ไทยเป็นศูนย์กลางการแพทย์และสุขภาพมูลค่าสูง
- หมุดหมายที่ ๕ ไทยเป็นประตูการค้าการลงทุนและยุทธศาสตร์ทางโลจิสติกส์ที่สำคัญของภูมิภาค
- หมุดหมายที่ ๖ ไทยเป็นศูนย์กลางอุตสาหกรรมอิเล็กทรอนิกส์อัจฉริยะและอุตสาหกรรมดิจิทัลของอาเซียน

๒. มิติโอกาสและความเสมอภาคทางเศรษฐกิจและสังคม

หมวดหมู่ที่ ๗ ไทยมีวิสาหกิจขนาดกลางและขนาดย่อมที่เข้มแข็ง มีศักยภาพสูง และสามารถแข่งขันได้

หมวดหมู่ที่ ๘ ไทยมีพื้นที่และเมืองอัจฉริยะที่น่าอยู่ ปลอดภัย เติบโตได้อย่างยั่งยืน

หมวดหมู่ที่ ๙ ไทยมีความยากจนข้ามรุ่นลดลง และมีความคุ้มครองทางสังคมที่เพียงพอเหมาะสม

๓. มิติความยั่งยืนของทรัพยากรธรรมชาติและสิ่งแวดล้อม

หมวดหมู่ที่ ๑๐ ไทยมีเศรษฐกิจหมุนเวียนและสังคมคาร์บอนต่ำ

หมวดหมู่ที่ ๑๑ ไทยสามารถลดความเสี่ยงและผลกระทบจากภัยธรรมชาติและ การเปลี่ยนแปลงสภาพภูมิอากาศ

๔. มิติปัจจัยผลักดันการพลิกโฉมประเทศ

หมวดหมู่ที่ ๑๒ ไทยมีกำลังคนสมรรถนะสูง มุ่งเรียนรู้อย่างต่อเนื่อง ตอบโจทย์การพัฒนาแห่งอนาคต

หมวดหมู่ที่ ๑๓ ไทยมีภาครัฐที่ทันสมัย มีประสิทธิภาพ และตอบโจทย์ประชาชน

ความเชื่อมโยงระหว่างหมวดหมู่การพัฒนา กับเป้าหมายหลัก



๓) เป้าหมายการพัฒนาที่ยั่งยืน (Sustainable Development Goals : SDGs)

มีทั้งหมด ๑๗ เป้าหมาย (Goals) ภายใต้หนึ่งเป้าหมายจะประกอบไปด้วยเป้าหมายย่อย ๆ ที่เรียกว่า เป้าประสงค์ (Targets) ซึ่งมีจำนวนทั้งหมด ๑๖๙ เป้าประสงค์ และพัฒนา ตัวชี้วัด (Indicators) จำนวน ๒๓๒ ตัวชี้วัด (ทั้งหมด ๒๔๔ ตัวชี้วัดแต่มีตัวที่ซ้ำ ๑๒ ตัว) โดยมีแผนภาพตามรูปด้านล่าง



เป้าหมายทั้ง ๑๗ เป้าหมายประกอบด้วย

เป้าหมายที่ ๑ : ขจัดความยากจนทุกรูปแบบในทุกพื้นที่

เป้าหมายที่ ๒ : ยุติความหิวโหย บรรลุความมั่นคงทางอาหารและยกระดับโภชนาการและส่งเสริมเกษตรกรรมที่ยั่งยืน

เป้าหมายที่ ๓ : สร้างหลักประกันว่าคนมีชีวิตที่มีสุขภาพดีและส่งเสริมความเป็นอยู่ที่ดีสำหรับทุกคนในทุกวัย

เป้าหมายที่ ๔ : สร้างหลักประกันว่าทุกคนมีการศึกษาที่มีคุณภาพอย่างครอบคลุมและเท่าเทียม และสนับสนุนโอกาสในการเรียนรู้ตลอดชีวิต

เป้าหมายที่ ๕ : บรรลุความเท่าเทียมระหว่างเพศ และเสริมอำนาจให้แก่สตรีและเด็กหญิง

เป้าหมายที่ ๖ : สร้างหลักประกันว่าจะมีการจัดให้มีน้ำและสุขอนามัยสำหรับทุกคนและมีการบริหารจัดการที่ยั่งยืนคน

เป้าหมายที่ ๗ : สร้างหลักประกันให้ทุกคนสามารถเข้าถึงพลังงานสมัยใหม่ที่ยั่งยืนในราคาที่ย่อมเยา

เป้าหมายที่ ๘ : ส่งเสริมการเติบโตทางเศรษฐกิจที่ต่อเนื่อง ครอบคลุม และยั่งยืน การจ้างงานเต็มที่ มีผลิตภาพ และการมีงานที่เหมาะสมสำหรับทุกคน

เป้าหมายที่ ๙ : สร้างโครงสร้างพื้นฐานที่มีความทนทาน ส่งเสริมการพัฒนาอุตสาหกรรมที่ครอบคลุมและยั่งยืน และส่งเสริมนวัตกรรม

เป้าหมายที่ ๑๐ : ลดความไม่เสมอภาคภายในประเทศและระหว่างประเทศ

เป้าหมายที่ ๑๑ : ทำให้เมืองและการตั้งถิ่นฐานของมนุษย์มีความครอบคลุม ปลอดภัย มีภูมิ
ด้านทานและยั่งยืน

เป้าหมายที่ ๑๒ : สร้างหลักประกันให้มีรูปแบบการผลิตและการบริโภคที่ยั่งยืน

เป้าหมายที่ ๑๓ : ปฏิบัติการอย่างเร่งด่วนเพื่อต่อสู้การเปลี่ยนแปลงสภาพภูมิอากาศและ
ผลกระทบที่เกิดขึ้น

เป้าหมายที่ ๑๔ : อนุรักษ์และใช้ประโยชน์จากมหาสมุทร ทะเล และทรัพยากรทางทะเลอย่าง
ยั่งยืนเพื่อการพัฒนาที่ยั่งยืน

เป้าหมายที่ ๑๕ : ปกป้อง ฟื้นฟู และสนับสนุนการใช้ระบบนิเวศบนบกอย่างยั่งยืน จัดการป่า
ไม้อย่างยั่งยืนต่อสู้การกลายสภาพเป็นทะเลทราย หยุดการเสื่อมโทรมของที่ดินและพื้นสภาพดิน และหยุดยั้งการสูญเสียดิน
ความหลากหลายทางชีวภาพ

เป้าหมายที่ ๑๖ : ส่งเสริมสังคมที่สงบสุขและครอบคลุมเพื่อการพัฒนาที่ยั่งยืน ให้ทุกคนเข้าถึง
ความยุติธรรม และสร้างสถาบันที่มีประสิทธิภาพ รับผิดชอบ และครอบคลุมในทุกระดับ

เป้าหมายที่ ๑๗ : เสริมความเข้มแข็งให้แก่กลไกการดำเนินงานและฟื้นฟูหุ้นส่วนความร่วมมือ
ระดับโลกเพื่อการพัฒนาที่ยั่งยืน

ข้อควรรู้ที่สำคัญ ๖ ประการ เกี่ยวกับเป้าหมายการพัฒนาที่ยั่งยืน

ประการแรก – เป้าหมายการพัฒนาทั้ง ๑๗ ข้อ สะท้อน ‘๓ เสาหลักของมิติความยั่งยืน’
(Three Pillars of Sustainability) คือ มิติด้านสังคม เศรษฐกิจ และสิ่งแวดล้อม บวกกับอีก ๒ มิติ คือ มิติด้านสันติภาพ
และสถาบัน และมิติด้านหุ้นส่วนการพัฒนา ที่เชื่อมร้อยทุกมิติของความยั่งยืนไว้ด้วยกัน รวมเป็น ๕ มิติ องค์การ
สหประชาชาติแบ่งเป้าหมาย ๑๗ ข้อ ออกเป็น ๕ กลุ่ม (เรียกว่า ๕ Ps) ประกอบด้วย

People (มิติด้านสังคม) ครอบคลุมเป้าหมายที่ ๑ ถึง เป้าหมายที่ ๕

Prosperity (มิติด้านเศรษฐกิจ) ครอบคลุมเป้าหมายที่ ๗ ถึง เป้าหมายที่ ๑๑

Planet (มิติด้านสิ่งแวดล้อม) ครอบคลุมเป้าหมายที่ ๖ เป้าหมายที่ ๑๒ ถึงเป้าหมายที่ ๑๕

Peace (มิติด้านสันติภาพและสถาบัน) ครอบคลุมเป้าหมายที่ ๑๖

Partnership (มิติด้านหุ้นส่วนการพัฒนา) ครอบคลุมเป้าหมายที่ ๑๗

ประการที่สอง – เนื้อหาของ SDGs ไม่ได้อยู่ที่ระดับเป้าหมาย (Goals) แต่อยู่ที่ระดับ
เป้าประสงค์ (Targets) เป้าประสงค์เหล่านี้บอกถึงลักษณะของสังคม เศรษฐกิจ และสิ่งแวดล้อมในโลกที่บรรลุ SDGs ได้
สำเร็จ มีนัยยะที่บอกถึงฉากทัศน์ในฝัน ถึงวิสัยทัศน์ของการพัฒนาที่นำเสนออยู่ในวาระการพัฒนา ๒๐๓๐ (Agenda
๒๐๓๐) ฉะนั้น หากต้องการทราบว่า SDGs ครอบคลุมเรื่องใดบ้างต้องพิจารณาที่ระดับเป้าประสงค์

ประการที่สาม – ตัวชี้วัด ๒๓๒ ตัวนั้นเป็นตัวชี้วัดที่ออกแบบมาเพื่อใช้ในการติดตาม
ความก้าวหน้าในระดับโลก ซึ่งอาจไม่สามารถนำมาใช้ในระดับประเทศได้อย่างเหมาะสมทั้งหมด และการเลือกใช้ตัวชี้วัด
แต่ละตัวนั้นก็เพื่อให้สามารถสะท้อนสาระสำคัญของเป้าหมาย แต่อาจไม่ได้ครอบคลุมทุกมิติที่ระบุไว้ในเป้าประสงค์
ดังนั้น แต่ละประเทศจะต้องกลับมาพัฒนาตัวชี้วัดระดับประเทศและระดับท้องถิ่นเพื่อให้ SDGs สามารถใช้ประโยชน์ได้
จริงในระดับพื้นที่ มิเช่นนั้น ประเทศไทยอาจทำได้เพียงบรรลุทุกตัวชี้วัด (Indicators) แต่ไม่บรรลุเป้าหมายการพัฒนาที่
ยั่งยืน (SDGs) ก็เป็นไปได้ นอกจากนี้ ตัวชี้วัดยังมีการเปลี่ยนแปลงได้ ในขณะที่เป้าหมายและเป้าประสงค์จะไม่มีการ
ปรับแก้ในระดับโลกแล้ว

ประการที่สี่ – SDGs ไม่ใช่ข้อตกลงที่มีการบังคับสัญญาและลงโทษ แต่เป็นการเข้าร่วมโดย
สมัครใจของประเทศต่าง ๆ และมีการทบทวน (Review) ประจำปีผ่านการนำเสนอ รายงานผลการทบทวนการ
ดำเนินงานตามวาระการพัฒนาที่ยั่งยืน ค.ศ. ๒๐๓๐ ระดับชาติโดยสมัครใจ (Voluntary National Review) ในการ

ประชุมระดับสูงทางการเมืองว่าด้วยการพัฒนาที่ยั่งยืน (High-Level Political Forum on Sustainable Development: HLPF) ที่จัดขึ้นเป็นประจำทุกปีในช่วงเดือนกรกฎาคม ที่สำนักงานใหญ่องค์การสหประชาชาติ กรุงนิวยอร์ก ประเทศสหรัฐอเมริกา โดยทุกประเทศสามารถเสนอตัวเพื่อนำเสนอรายงานหรือไม่ก็ได้

ประการที่ห้า – ต้องทำความเข้าใจหลักการเบื้องหลังของ SDGs เพื่อนำไปปฏิบัติได้อย่างถูกต้อง เป้าหมายการพัฒนาที่ยั่งยืน (SDGs) เป็นเป้าหมายที่เน้นการพัฒนาที่ครอบคลุม (Inclusive) มุ่งการเปลี่ยนแปลง (Transformative) และบูรณาการ (Integrated) ที่ทุกประเทศต่างมีโจทย์ที่จะต้องนำไปปฏิบัติไม่ใช่เฉพาะแค่ประเทศยากจน (Universal) แต่ในขณะเดียวกันก็เน้นการนำไปปฏิบัติและแก้ปัญหาในระดับท้องถิ่น (Locally-focused) ซึ่งหมายถึงว่า แม้เป้าหมายทั้งหมดจะแบ่งออกเป็น ๑๗ เป้าหมาย แต่การพิจารณาและดำเนินการจะต้องเป็นไปอย่างบูรณาการ เห็นความเชื่อมโยง (Interlinkage) มุ่งผลลัพธ์ (Outcome-based) และให้ความสำคัญกับคนกลุ่มที่เปราะบาง (Vulnerable people) คนยากจน และคนกลุ่มต่าง ๆ ที่มักถูกทิ้งไว้ข้างหลัง และแม้ว่า SDGs จะเป็นเป้าหมายระดับโลกแต่การนำ SDGs ไปปรับให้เหมาะกับบริบทของพื้นที่ (Localization of the SDGs) เป็นเรื่องสำคัญ จึงต้องให้ท้องถิ่นมีความเป็นเจ้าของและร่วมผลักดัน มีการให้ความหมายแก่เป้าประสงค์ (Targets) และตัวชี้วัด (Indicators) ที่เหมาะสมกับบริบทท้องถิ่น โดยหลักการการขับเคลื่อน SDGs ควรเป็นกระบวนการที่เริ่มจากฐานรากขึ้นสู่ระดับนโยบาย (Bottom-Up) และมีองค์กรปกครองส่วนท้องถิ่นเป็นผู้มีบทบาทหลักในการนำ SDGs ไปปฏิบัติ

ประการที่หก – ในทางปฏิบัติ SDGs มีฐานะเป็นเครื่องมืออื่น นอกเหนือจากการเป็นตัวชี้วัดสถานการณ์ความยั่งยืน เช่น

- SDGs ในฐานะที่เป็นคำศัพท์การพัฒนาที่ใช้ร่วมกัน: SDGs กลายเป็นคำศัพท์ในการพัฒนาที่ใช้ร่วมกันในทุกระดับ ทั้งระดับโลกไปจนถึงระดับท้องถิ่น เอื้อให้ทุกพื้นที่ในโลกสามารถเรียนรู้จากกันและกันได้ ชุมชนในไทยที่ประสบความสำเร็จในการพัฒนาบางประเด็นจะไม่ได้เป็นเพียงตัวอย่างให้ชุมชนในประเทศไทยเท่านั้น แต่เป็นตัวอย่างให้แก่ระดับโลกด้วย

- SDGs ในฐานะที่เป็น Action Framework: SDGs สามารถถูกใช้เป็นกรอบแนวคิดที่ใช้ในการทบทวนอนาคตของท้องถิ่น งานที่ทำกันอยู่ในปัจจุบัน ปัญหาที่เผชิญ และใช้เป็นกรอบในการกำหนดทิศทางในอนาคตของท้องถิ่นอย่างบูรณาการและยั่งยืน

- SDGs ในฐานะที่เป็นเครื่องมือในการต่อรอง : เนื่องจากภาครัฐทุกประเทศให้ความสำคัญกับวาระการพัฒนา ๒๐๓๐ ในภาคเอกชน โดยเฉพาะภาคเอกชนขนาดใหญ่ที่อยู่ภายใต้กฎกติกาและการชีวิตที่มี SDGs เป็นองค์ประกอบสำคัญ ดังนั้น ภาคประชาสังคมและคนกลุ่มต่าง ๆ สามารถใช้ SDGs เป็นเครื่องมือในการเจรจาต่อรองเพื่อสร้างความร่วมมือในการพัฒนา และ/หรือสะกิดเตือนเมื่อเริ่มเห็นการดำเนินการที่ออกนอกกลุ่มออกทางไปจาก SDGs ได้

๔) แผนพัฒนาภาค/แผนพัฒนากลุ่มจังหวัด/แผนพัฒนาจังหวัด

แผนพัฒนาภาค

มีแนวคิดและทิศทางการพัฒนา คือ ภาคกลางและพื้นที่กรุงเทพมหานคร เป็นภูมิภาคที่มีบทบาทสำคัญในการเชื่อมโยงกับทุกภาค ภายในประเทศ เนื่องจากเป็นที่ตั้งของเมืองหลวงกรุงเทพมหานคร และเป็นที่ตั้งของหน่วยงานราชการระดับ กระทรวง หน่วยงานรัฐวิสาหกิจ สถาบันการศึกษาและสถาบันวิจัยชั้นนำทุกระดับ สถาบันการรักษาพยาบาล ที่ดีที่สุด รวมทั้งสถาบันธุรกิจ และสถาบันการเงินชั้นนำของประเทศ ขณะเดียวกันภาคกลางตั้งอยู่ในพื้นที่ลุ่ม แม่น้ำขนาดใหญ่ที่มีความอุดมสมบูรณ์เป็น “อู่ข้าว อู่น้ำ” ของประเทศ และเป็นพื้นที่ในแนวระเบียงเศรษฐกิจตอนใต้ของอนุภูมิภาคลุ่มน้ำโขง (Southern Economic Corridor) ที่เชื่อมโยงเมียนมา-ไทยกัมพูชา-เวียดนาม ซึ่งเป็นเส้นทางโลจิสติกส์ (Landbridge) เชื่อมโยงภูมิภาคอาเซียนกับโลกตะวันตกและ โลกตะวันออก

ดังนั้น การพัฒนาภาคกลางสู่ความ “มั่นคง มั่งคั่ง ยั่งยืน” จำเป็นต้องรักษาความมีชื่อเสียงของกรุงเทพมหานครให้เป็นเมืองชั้นนำระดับโลกตลอดไป ควบคู่ไปกับการใช้ศักยภาพพื้นฐานด้านความอุดม สมบูรณ์ของดินและน้ำ และความพร้อมของสถาบันการศึกษาและสถาบันวิจัยในการยกระดับภาคการเกษตรสู่ เกษตรอุตสาหกรรมที่

ใช้เทคโนโลยีและนวัตกรรมเพื่อผลิตสินค้าและบริการที่มีมูลค่าสูง รวมทั้งการพัฒนา เส้นทางโลจิสติกส์เชื่อมโยงทวาย (เมียนมา) กับเขตพัฒนาพิเศษภาคตะวันออก (Eastern Economic Corridor) เพื่อให้ภาคกลางเป็นพื้นที่ยุทธศาสตร์ในการเชื่อมโยงเส้นทางการค้า การขนส่งระหว่างทะเลตะวันตกและทะเล ตะวันออกในระยะยาว

แผนพัฒนากลุ่มจังหวัดภาคกลางตอนบน (พ.ศ. ๒๕๖๖-๒๕๗๐)

แผนพัฒนากลุ่มจังหวัดภาคกลางตอนบน (พ.ศ. ๒๕๖๖-๒๕๗๐) ฉบับทบทวนประจำปีงบประมาณ พ.ศ. ๒๕๖๗ มีเป้าหมายการพัฒนากลุ่มจังหวัด “**ลุ่มน้ำแห่งประวัติศาสตร์ เศรษฐกิจดิจิทัลเชิงสร้างสรรค์ที่ยั่งยืน**”

ตัวชี้วัดความสำเร็จตามเป้าหมายการพัฒนา กลุ่มจังหวัด

1. อัตราการขยายตัวทางเศรษฐกิจ (GROWTH RATE) เพิ่มขึ้น
2. มูลค่าผลิตภัณฑ์มวลรวมเฉลี่ยต่อหัว (GPCP PER CAPITA) เพิ่มขึ้น
3. สัมประสิทธิ์ความไม่เสมอภาคในการกระจายรายได้ (GINI INDEX) ลดลง

ประกอบด้วย ๔ ประเด็นการพัฒนา ได้แก่

ประเด็นการพัฒนาที่ ๑ สร้างฐานการผลิตสินค้าเกษตร อาหารเพื่อสุขภาพมูลค่าสูงที่เป็นมิตรกับสิ่งแวดล้อม

ประเด็นการพัฒนาที่ ๒ ยกระดับการท่องเที่ยวมูลค่าสูงด้วยเทคโนโลยีและนวัตกรรม บนพื้นฐานของการท่องเที่ยวอย่างรับผิดชอบ

ประเด็นการพัฒนาที่ ๓ เพิ่มมูลค่าห่วงโซ่อุปทานอุตสาหกรรมและบริการในอนาคต

ประเด็นการพัฒนาที่ ๔ การจัดการทรัพยากรธรรมชาติ สิ่งแวดล้อม และพลังงานแบบมีส่วนร่วมอย่างยั่งยืน

เป้าหมายการพัฒนาที่ยั่งยืนของ UN (SDG)

เป้าหมายระดับชาติ มั่นคง มั่งคั่ง ยั่งยืน

เป้าหมายระดับภาค เป็นฐานการผลิตสินค้าและบริการมูลค่าสูง

หนุมหมาย แผนพัฒนาเศรษฐกิจและสังคมแห่งชาติฉบับที่ 13 (เศรษฐกิจสร้างคุณค่า สังคมเดินหน้าอย่างยั่งยืน)

ลุ่มน้ำแห่งประวัติศาสตร์ เศรษฐกิจดิจิทัลเชิงสร้างสรรค์ที่ยั่งยืน

เป้าหมายการพัฒนา จังหวัดชัยนาท “เมืองเกษตรมาตรฐาน ย่านท่องเที่ยวเพื่อการเรียนรู้ ผู้สูงอายุมีสวัสดิการและสังคมเป็นสุข”

เป้าหมายการพัฒนา จังหวัดพระนครศรีอยุธยา “อุทยานเมืองมรดกโลก เป็นแหล่งเรียนรู้ นวัตกรรม นวัตกรรม นวัตกรรม”

เป้าหมายการพัฒนา จังหวัดลพบุรี “แหล่งผลิตอาหารปลอดภัย พืชเศรษฐกิจสร้างรายได้ สู่เมืองแห่งความสุข”

เป้าหมายการพัฒนา จังหวัดสิงห์บุรี “ศูนย์กลางอาหารและเกษตรปลอดภัย แหล่งท่องเที่ยวสร้างสรรค์ สังคมเป็นสุข”

เป้าหมายการพัฒนา จังหวัดสระบุรี “เมืองการค้าการลงทุนในอุตสาหกรรมสีเขียวระดับนานาชาติ สังคมแห่งความสุข”

เป้าหมายการพัฒนา จังหวัดอ่างทอง “อ่าวของเมืองน้ำอู่ นวัตกรรม แหล่งผลิตสินค้าเกษตรและอาหารปลอดภัย”

ลุ่มน้ำแห่งประวัติศาสตร์ : ลุ่มน้ำเจ้าพระยา-ป่าสัก ซึ่งเป็นพื้นที่ภาคกลางตอนบนที่มีความอุดมสมบูรณ์ ประกอบด้วย จังหวัด ชัยนาท จังหวัดพระนครศรีอยุธยา จังหวัด ลพบุรี จังหวัดสิงห์บุรี จังหวัดสระบุรี และ จังหวัดอ่างทอง

เศรษฐกิจดิจิทัล : การขับเคลื่อนเศรษฐกิจของกลุ่มจังหวัดโดยการนำเอาเทคโนโลยี ดิจิทัลเข้ามาใช้เพื่อเพิ่มผลผลิต เพิ่มผลงาน โดยใช้เวลาป้อนลงและสร้างมูลค่าเพิ่มให้แก่ สินค้าและบริการต่าง ๆ

เศรษฐกิจสร้างสรรค์ : แนวคิดในการนำ “สินทรัพย์ทางวัฒนธรรม”(cultural assets-based) ทั้งที่จับต้องได้และจับต้องไม่ได้ผนวกเข้ากับ “นวัตกรรม” (innovation) และ “ความคิดสร้างสรรค์” (creativity) มาใช้ประโยชน์เชิงพาณิชย์ (commercialization) สร้างเป็นสินค้า และบริการที่มีมูลค่าทางเศรษฐกิจ

การพัฒนาอย่างยั่งยืน : การพัฒนาที่ตอบสนองความจำเป็นของคนยุคปัจจุบันโดยไม่ลดขีดความสามารถในการตอบสนองความจำเป็นของคนยุคต่อไป โดยใช้ทรัพยากรของกลุ่มจังหวัดทั้งภาคเกษตร อุตสาหกรรม การท่องเที่ยว ทรัพยากรอื่น ๆ ให้คุ้มค่า เกิดประโยชน์สูงสุด โดยคำนึงถึงสิ่งแวดล้อม

ข้อคิดเห็นจากภาคเอกชน ภาควิชาการ

ความเหลื่อมล้ำ การบริการ โลจิสติกส์ การจัดการขยะ ศูนย์กลางอาหาร เกษตรอุตสาหกรรม นวัตกรรม ทางด้านรายได้ จัดการน้ำ เพื่อสุขภาพ การท่องเที่ยว



แผนพัฒนาจังหวัดพระนครศรีอยุธยา (พ.ศ. ๒๕๖๖-๒๕๗๐)

เป้าหมายการพัฒนา “อยุธยาเมืองมรดกโลก เป็นแหล่งท่องเที่ยวคุณภาพ นำเรียนรู้ นำอยู่นำลงทุน”

แหล่งท่องเที่ยวคุณภาพ : เมืองอยุธยาที่มีความพร้อมสู่การเป็นเมืองท่องเที่ยวคุณภาพ
ขับเคลื่อนด้วย HAPPY MODEL โดยอยู่บนฐานของการสร้างความคิดสร้างสรรค์ และสู่การพัฒนาอย่างยั่งยืน โดยใช้
เทคโนโลยี นวัตกรรม
และภูมิปัญญา

นำเรียนรู้ : พระนครศรีอยุธยาเป็นแหล่งเรียนรู้ที่หลากหลาย ทั้งทางด้านวัฒนธรรม และศูนย์
การเรียนรู้จากชุมชน

นำอยู่ : พระนครศรีอยุธยาเป็นเมืองที่มีการปรับปรุง และสร้างสรรค์สภาพแวดล้อมทั้ง
กายภาพ และทางสังคมอย่างต่อเนื่อง มีการนำทรัพยากรของชุมชนมาใช้ให้เกิดประโยชน์ และมีศักยภาพสูงสุดเพื่อให้
ประชาชนมีชีวิตที่ดี

นำลงทุน : พระนครศรีอยุธยาเป็นแหล่งการลงทุนที่มีศักยภาพทั้งด้านอุตสาหกรรม และภาค
บริการ

**แผนพัฒนาจังหวัดพระนครศรีอยุธยา ประกอบด้วย ๓ ประเด็นการพัฒนา ได้แก่
ประเด็นการพัฒนาที่ ๑ พัฒนาเมืองและชุมชนนอกระบบเมืองแห่งความสุข**

วัตถุประสงค์ :

๑. เพิ่มประสิทธิภาพการบริหารจัดการเมืองและชุมชนแห่งความสุข
๒. ยกระดับคุณภาพชีวิตของประชาชนที่ดีมีความปลอดภัย

เป้าหมาย

๑. เพื่อพัฒนาสิ่งแวดล้อม จัดสรรสิ่งอำนวยความสะดวก ระบบสาธารณูปโภค และเชื่อมโยงระบบโลจิสติกส์ เพื่อรองรับต่อการขยายตัวของเมือง และชุมชนแห่งความสุข

๒. ยกระดับคุณภาพชีวิตของประชาชนให้ดีขึ้นอย่างมีคุณภาพ

แนวทางการพัฒนา

๑. ส่งเสริมและพัฒนาเมืองและชุมชนเพื่อเมืองที่น่าอยู่และปลอดภัย
๒. ยกระดับคุณภาพชีวิตของประชาชนในพื้นที่ทุกกลุ่ม
๓. พัฒนาระบบการเชื่อมโยงการคมนาคมและการขนส่งทุกมิติ

ประเด็นการพัฒนาที่ ๒ ยกระดับอุตสาหกรรมการท่องเที่ยวอัจฉริยะคุณภาพสูง

วัตถุประสงค์ :

๑. ยกระดับการบริหารจัดการด้านการท่องเที่ยวอย่างรับผิดชอบสู่การท่องเที่ยวอัจฉริยะ
๒. เพิ่มมูลค่าด้านการท่องเที่ยว และกระจายรายได้จากเมืองสู่ชุมชนด้วย Happy Model

เป้าหมาย

๑. รายได้จากการท่องเที่ยวเพิ่มขึ้น
๒. ค่าใช้จ่ายต่อวันของผู้เยี่ยมเยือนเพิ่มขึ้น

แนวทางการพัฒนา

๑. พัฒนาและปรับปรุงแหล่งท่องเที่ยวตามมาตรฐานและความปลอดภัยด้วยหลักการออกแบบเพื่อคนทั้งมวล (Universal Design)

๒. ยกระดับการแข่งขันของผู้ประกอบการธุรกิจด้านการท่องเที่ยวเชิงสร้างสรรค์และเทคโนโลยีดิจิทัล

๓. ส่งเสริมกิจกรรมการท่องเที่ยวการตลาดเฉพาะกลุ่ม และการประชาสัมพันธ์การท่องเที่ยวด้วยเทคโนโลยีดิจิทัล

ประเด็นการพัฒนาที่ ๓ สร้างฐานเศรษฐกิจมูลค่าสูงที่เป็นมิตรกับสิ่งแวดล้อมด้วยเทคโนโลยีนวัตกรรมและภูมิปัญญาอย่างสร้างสรรค์

วัตถุประสงค์ :

๑. พัฒนากำลังคนให้มีทักษะรองรับภาคเกษตร อุตสาหกรรม การค้าและบริการ
๒. พัฒนาอุตสาหกรรมเชิงนิเวศ
๓. เพิ่มมูลค่าห่วงโซ่อุปทานภาคเกษตรอุตสาหกรรมการค้าและบริการอุตสาหกรรมการค้า

และบริการ

เป้าหมาย

๑. กำลังแรงงานที่มีศักยภาพในภาคอุตสาหกรรมและภาคบริการเพิ่มขึ้น

๒. พื้นที่ทางการเกษตรได้รับประโยชน์จากแหล่งน้ำเพิ่มขึ้นและสินค้าเกษตรมีคุณภาพตามมาตรฐานความปลอดภัยเพิ่มขึ้นโดยใช้หลักปรัชญาเศรษฐกิจพอเพียง

๓. ภาคอุตสาหกรรมได้รับการพัฒนาเป็นอุตสาหกรรมเชิงนิเวศ

๔. รายได้จากผลิตภัณฑ์ชุมชนและวิสาหกิจขนาดกลางและขนาดย่อมเพิ่มขึ้น
แนวทางการพัฒนา

๑. ส่งเสริมและพัฒนากำลังคนทุกกลุ่มทุกช่วงวัยเพื่อสร้างทักษะที่จำเป็นรองรับภาคเกษตร
อุตสาหกรรมการค้าและบริการ

๒. สนับสนุนการใช้เทคโนโลยีนวัตกรรมและภูมิปัญญาอย่างสร้างสรรค์เพื่อเพิ่มมูลค่าให้กับ
สินค้าและบริการที่เป็นมิตรกับสิ่งแวดล้อม

๓. ส่งเสริมและสนับสนุนการเชื่อมโยงห่วงโซ่อุปทานภาคการเกษตรอุตสาหกรรมการค้าและ
บริการ

๕) ยุทธศาสตร์การพัฒนาขององค์กรปกครองส่วนท้องถิ่นในเขตจังหวัด

วิสัยทัศน์องค์กรปกครองส่วนท้องถิ่นกับในเขตจังหวัดพระนครศรีอยุธยา

**“ท้องถิ่นทันสมัย เป็นเมืองอัจฉริยะ ต่อยอดมรดกทางวัฒนธรรมและมรดกโลก เศรษฐกิจ
สร้างสรรค์ ยกระดับคุณภาพชีวิตอย่างยั่งยืน”**

กรอบนโยบาย ทิศทางและแนวทางการพัฒนาขององค์กรปกครองส่วนท้องถิ่น

เพื่อนำไปสู่การบรรลุวิสัยทัศน์ขององค์กรปกครองส่วนท้องถิ่น มีกรอบนโยบาย ทิศทางและ
แนวทางการพัฒนาท้องถิ่นเพื่อให้บรรลุจุดมุ่งหมายการพัฒนาแต่ละด้าน และภายใต้ยุทธศาสตร์แต่ละด้านจะ
ประกอบด้วยแนวทางในการพัฒนา ดังนี้

๑. ยุทธศาสตร์การพัฒนาด้านโครงสร้างพื้นฐาน

๑.๑ การก่อสร้าง ปรับปรุง บำรุงรักษา ถนน สะพาน ทางเท้า ท่อระบายน้ำ พร้อมมีการ
เชื่อมโยงโครงข่ายระหว่างอำเภอ

๑.๒ การขยายเขตประปาหรือก่อสร้างประปาหมู่บ้าน

๑.๓ การขยายเขตบริการโทรศัพท์สาธารณะให้ทั่วถึง

๑.๔ การขยายเขตบริการไฟฟ้าให้ทั่วถึง

๑.๕ การจำกัดน้ำหนักรถบรรทุกของรถยนต์ไม่ให้เกินมาตรฐาน มีการติดตั้งป้ายห้ามมิให้รถ
ทุกชนิดที่มีน้ำหนักเกินกว่าที่กำหนดหรือเมื่อรวมน้ำหนักรถกับน้ำหนักบรรทุก

๑.๖ การจัดทำผังเมืองรวม

๑.๗ พัฒนาระบบการชลประทานเพื่อการเกษตรอย่างทั่วถึง

๑.๘ พัฒนาระบบจราจร

๒. ยุทธศาสตร์การพัฒนาด้านสาธารณสุขและส่งเสริมคุณภาพชีวิต

๒.๑ การส่งเสริมและพัฒนาอาชีพ

๒.๒ การส่งเสริมและพัฒนาด้านสาธารณสุข

๒.๓ การส่งเสริมด้านสวัสดิการชุมชน

๒.๔ การป้องกันยาเสพติด

๒.๕ การสงเคราะห์สตรีเด็ก ผู้สูงอายุผู้ด้อยโอกาส ผู้พิการ ผู้ป่วยเอดส์

๒.๖ การสงเคราะห์และช่วยเหลือผู้ประสบภัยพิบัติ

๒.๗ การป้องกันและแก้ไขปัญหาจากอุบัติเหตุทางถนน ภัยจากสารเคมีและวัตถุอันตราย
และภัยจากการกระทำของมนุษย์

- ๒.๘ ความสงบเรียบร้อย และความปลอดภัยในชีวิตและทรัพย์สิน
- ๒.๙ การมีส่วนร่วมทางด้านการเมืองท้องถิ่น
- ๒.๑๐ การส่งเสริมประชาธิปไตย / การมีส่วนร่วม
- ๓. ยุทธศาสตร์การพัฒนาด้านการส่งเสริมเศรษฐกิจ การลงทุน และพาณิชย์กรรม
 - ๓.๑ ด้านการเพิ่มประสิทธิภาพการวางแผน
 - ๓.๒ ด้านการส่งเสริมการลงทุน
 - ๓.๓ ด้านการส่งเสริมการพาณิชย์
- ๔. ยุทธศาสตร์การพัฒนาด้านการอนุรักษ์ฟื้นฟูทรัพยากรธรรมชาติและสิ่งแวดล้อม
 - ๔.๑ การสร้างจิตสำนึกและความตระหนักในการจัดการทรัพยากรธรรมชาติและสิ่งแวดล้อม
 - ๔.๒ การจัดระบบบำบัดน้ำเสีย
 - ๔.๓ การกำจัดและจัดการขยะ
 - ๔.๔ การควบคุมมาตรฐานความดังของเสียง / ผู้รบกวน
 - ๔.๕ การป้องกันและแก้ไขปัญหาจากภัยธรรมชาติ
- ๕. ยุทธศาสตร์การพัฒนาทางการศึกษา ศาสนา และวัฒนธรรม
 - ๕.๑ การส่งเสริมและพัฒนาในด้านการศึกษา
 - ๕.๒ การส่งเสริมคุณธรรมด้านศิลปวัฒนธรรม จารีตประเพณี และภูมิปัญญาท้องถิ่น
 - ๕.๓ การอนุรักษ์ศิลปวัฒนธรรม และฟื้นฟูบูรณะโบราณสถาน โบราณวัตถุ
- ๖. ยุทธศาสตร์การพัฒนาด้านการส่งเสริมการท่องเที่ยว
 - ๖.๑ การประชาสัมพันธ์การท่องเที่ยว
 - ๖.๒ การสร้างความประทับใจให้แก่นักท่องเที่ยว
 - ๖.๓ การบริหารจัดการการท่องเที่ยว
 - ๖.๔ การรักษาความปลอดภัยแก่นักท่องเที่ยว
 - ๖.๕ การป้องกันอุบัติเหตุจากการท่องเที่ยว
 - ๖.๖ การอนุรักษ์และพัฒนาแหล่งท่องเที่ยว
 - ๖.๗ การเพิ่มจำนวนและระยะเวลาการท่องเที่ยวของนักท่องเที่ยว
- ๗. ยุทธศาสตร์พัฒนาการบริหารจัดการบ้านเมืองที่ดี
 - ๗.๑ การพัฒนาเครือข่ายความร่วมมือในการขับเคลื่อนแนวคิดเศรษฐกิจพอเพียง
 - ๗.๒ การสร้างและพัฒนารวมกลุ่ม (Cluster)
 - ๗.๓ การส่งเสริมการเกษตรทฤษฎีใหม่
 - ๗.๔ การสร้างภูมิคุ้มกันของระบบเศรษฐกิจ
 - ๗.๕ การส่งเสริมการแก้ไขปัญหาความยากจน
 - ๗.๖ การส่งเสริมผลิตภัณฑ์ชุมชน / ท้องถิ่น
 - ๗.๗ การส่งเสริม สนับสนุนการสร้างองค์ความรู้ ภูมิปัญญาท้องถิ่น
 - ๗.๘ การสร้างจิตสำนึกและพัฒนาขีดความสามารถบุคลากรภาครัฐ
 - ๗.๙ การเสริมสร้างประสิทธิภาพการปฏิบัติ และการบริการประชาชน โดยยึดหลักธรรมาภิบาล (Good Governance)
 - ๗.๑๐ การส่งเสริมการมีส่วนร่วมของทุกภาคส่วนในการบริหารจัดการและการตรวจสอบควบคุม

(๒) ยุทธศาสตร์ขององค์การปกครองส่วนท้องถิ่น

๑) วิสัยทัศน์

องค์การบริหารส่วนตำบลเสาชิงได้กำหนดวิสัยทัศน์ (Vision) เพื่อแสดงสถานการณ์ในอนาคตที่ ซึ่งเป็นจุดมุ่งหมายความคาดหวังที่ต้องการให้เกิดขึ้นในอนาคตข้างหน้า โดยจะสามารถสะท้อนถึงสภาพการณ์ของท้องถิ่นในอนาคตอย่างรอบด้านภายใต้การเปลี่ยนแปลงของสภาพแวดล้อมด้านต่างๆ จึงได้กำหนดวิสัยทัศน์คาดหวังที่จะให้เกิดขึ้นในอนาคตดังนี้

“พัฒนาท้องถิ่นเข้มแข็ง บริการสาธารณะ มุ่งสู่คุณภาพชีวิตที่ดี”

๒) ยุทธศาสตร์

คณะกรรมการพัฒนาองค์การบริหารส่วนตำบลเสาชิงร่วมกับประชาคมท้องถิ่นส่วนราชการ รัฐวิสาหกิจรวมทั้งองค์กรต่างๆที่เกี่ยวข้องได้กำหนดยุทธศาสตร์ขององค์การบริหารส่วนตำบลเสาชิงไว้ ๙ ด้าน โดยมีรายละเอียดดังนี้

ยุทธศาสตร์การพัฒนา	แนวทางการพัฒนา
๑.ด้านโครงสร้างพื้นฐาน	๑.๑ การก่อสร้าง ปรับปรุง บำรุงรักษา ถนน สะพาน ทางเท้า ท่อระบายน้ำ ๑.๒ การขยายประปาหรือก่อสร้างประปาหมู่บ้าน ๑.๓ การขยายเขตบริการไฟฟ้าให้ทั่วถึง ๑.๔ การจัดทำผังเมืองรวม ๑.๕ การพัฒนาระบบชลประทานเพื่อการเกษตรอย่างทั่วถึง
๒.ด้านสาธารณสุขและส่งเสริมคุณภาพชีวิต	๒.๑ การส่งเสริมและพัฒนาอาชีพ ๒.๒ การส่งเสริมและพัฒนาด้านสาธารณสุข ๒.๓ การพัฒนาด้านสวัสดิการชุมชน ๒.๔ การป้องกันยาเสพติด ๒.๕ การสงเคราะห์สตรี เด็ก ผู้สูงอายุ ผู้ด้อยโอกาส ผู้พิการ ผู้ป่วยเอดส์ ๒.๖ การสงเคราะห์และช่วยเหลือผู้ประสบภัยพิบัติ ๒.๗ การป้องกันและแก้ไขปัญหามาจากอุบัติเหตุทางถนน ภัยจากสารเคมีและวัตถุอันตราย และภัยจากการกระทำของมนุษย์ ๒.๘ การรักษาความสงบเรียบร้อย และความปลอดภัยในชีวิตและทรัพย์สิน ๒.๙ การมีส่วนร่วมทางด้านการเมืองท้องถิ่น ๒.๑๐ การส่งเสริมประชาธิปไตย/การมีส่วนร่วม

ยุทธศาสตร์การพัฒนา	แนวทางการพัฒนา
๓.ด้านการส่งเสริมเศรษฐกิจ การลงทุน และพาณิชย์กรรม	๓.๑ การเพิ่มประสิทธิภาพทางการวางแผนการลงทุน ๓.๒ การส่งเสริมการลงทุน ๓.๓ การส่งเสริมการพาณิชย์
๔.ด้านการอนุรักษ์ฟื้นฟูทรัพยากรธรรมชาติและสิ่งแวดล้อม	๔.๑ การสร้างจิตสำนึกและความตระหนักในการจัดการทรัพยากรธรรมชาติและสิ่งแวดล้อม ๔.๒ การจัดระบบบำบัดน้ำเสีย ๔.๓ การกำจัดและการจัดการขยะ ๔.๔ การควบคุมมาตรฐานความดังของเสียง / ฝุ่นละออง ๔.๕ การป้องกันและแก้ไขปัญหาจากภัยธรรมชาติ
๕.ด้านการศึกษา ศาสนา และวัฒนธรรม	๕.๑ การส่งเสริมและพัฒนาในด้านการศึกษา ๕.๒ การส่งเสริมคุณธรรมด้านศิลปวัฒนธรรม จารีตประเพณี และภูมิปัญญาท้องถิ่น ๕.๓ การอนุรักษ์ศิลปวัฒนธรรม และฟื้นฟูบูรณะโบราณสถาน โบราณวัตถุ
๖.ด้านการส่งเสริมการท่องเที่ยว	๖.๑ การประชาสัมพันธ์การท่องเที่ยว ๖.๒ การสร้างความประทับใจให้แก่นักท่องเที่ยว ๖.๓ การบริหารจัดการการท่องเที่ยว ๖.๔ การรักษาความปลอดภัยแก่นักท่องเที่ยว ๖.๕ การป้องกันอุบัติเหตุจากการท่องเที่ยว ๖.๖ การอนุรักษ์และพัฒนาแหล่งท่องเที่ยว ๖.๗ การเพิ่มจำนวนและระยะเวลาการท่องเที่ยวของนักท่องเที่ยว
๗.ด้านการบริหารจัดการบ้านเมืองที่ดี	๗.๑ การพัฒนาเครือข่ายความร่วมมือในการขับเคลื่อนแนวคิดเศรษฐกิจพอเพียง ๗.๒ การสร้างและพัฒนากลุ่ม (cluster) ๗.๓ การส่งเสริมการเกษตรทฤษฎีใหม่ ๗.๔ การสร้างภูมิคุ้มกันของระบบเศรษฐกิจ ๗.๕ การส่งเสริมการแก้ไขปัญหาความยากจน ๗.๖ การส่งเสริมผลิตภัณฑ์ชุมชน/ท้องถิ่น ๗.๗ การส่งเสริมสนับสนุนการสร้างองค์ความรู้ภูมิปัญญาท้องถิ่น ๗.๘ การสร้างจิตสำนึกและพัฒนาขีดความสามารถบุคลากรภาครัฐ ๗.๙ การเสริมสร้างประสิทธิภาพการปฏิบัติและการบริการประชาชนโดยยึดหลักธรรมาภิบาล (Good Governance) ๗.๑๐ การส่งเสริมการมีส่วนร่วมของทุกภาคส่วนในการบริหารจัดการและการตรวจสอบควบคุม

๓) เป้าประสงค์

๑. เพื่อให้มีการพัฒนาเส้นทางคมนาคมที่มีความสะดวก เพื่อพัฒนาการท่องเที่ยวโดยบูรณาการ การบำรุงรักษาทางหลักที่เป็นส่วนเชื่อมโยงกับหมู่บ้านและตำบลใกล้เคียง
๒. เพื่อให้มีการพัฒนาระบบสาธารณสุขการอาทิ การไฟฟ้า ระบบประปา และโทรศัพท์เพื่อความ สะดวกสบายและอยู่ดีกินดีของประชาชน
๓. เพื่อให้เด็กและเยาวชนได้รับการส่งเสริมพัฒนาศักยภาพ และการจัดสวัสดิการส่งเสริมการ ประชาสงเคราะห์เพื่อให้เกิดความอยู่ดีกินดีในหมู่ประชาชนเยาวชน และผู้สูงอายุในตำบล
๔. เพื่อให้ประชาชนได้รับการป้องกันการแพร่ระบาดของโรคภัยต่างๆ และยาเสพติด
๕. ประชาชนในตำบลมีอาชีพที่มั่นคง ส่งเสริมอาชีพเพื่อเพิ่มรายได้เพื่อให้ประชาชนมีรายได้มีงาน ทำสนับสนุนการร่วมกลุ่มอาชีพ เพื่อพัฒนาศักยภาพในการผลิตรวมทั้งพัฒนาศักยภาพ
๖. เพื่อให้ประชาชนมีจิตสำนึกในการอนุรักษ์ทรัพยากรธรรมชาติและดูแลรักษาสิ่งแวดล้อมทาง ธรรมชาติ
๗. เพื่อให้มีการสนับสนุนส่งเสริมการจัดงานประเพณีต่างๆและส่งเสริมศาสนา ตลอดจนจัดหา อุปกรณ์การเรียนการสอนและมีกรจัดหาสนามเด็กเล่น
๘. เพื่อให้ประชาชนมีความรู้เรื่องการเมืองการปกครอง มีความเข้าใจในบทบาทและหน้าที่รวมทั้ง เข้ามามีส่วนร่วมในการบริหารจัดการเพื่อให้เกิดประสิทธิภาพ และประสิทธิผลเน้นความโปร่งใสตรวจสอบได้
๙. เพื่อให้มีการพัฒนาประสิทธิภาพของบุคลากรตลอดจนอุปกรณ์เครื่องมือ เครื่องใช้ ให้อยู่ใน สภาพพร้อมใช้งานตลอดเวลา
๑๐. เพื่อให้ประชาชนมีคุณภาพชีวิตที่ดี ยกระดับมาตรฐานการดำรงชีวิตความเป็นอยู่ให้สูงขึ้น
๑๑. มีการจัดบริการสาธารณสุขให้ทั่วถึงครอบคลุม
๑๒. ประชาชนมีส่วนร่วมในการบริหารจัดการเพื่อความโปร่งใสและตามหลักธรรมาภิบาล

๔) ตัวชี้วัด

๑. จำนวนถนนที่ได้มาตรฐานประชาชนสัญจรสะดวกขึ้น
๒. จำนวนระบบสาธารณสุขการอาทิ การไฟฟ้า ระบบประปา และโทรศัพท์เพียงพอต่อการ อุปโภค - บริโภค และทำการเกษตร
๓. จำนวนประชาชนได้รับการส่งเสริมคุณภาพชีวิตที่ดี ได้รับการส่งเสริมสนับสนุนสวัสดิการและ สังคมสงเคราะห์ให้มีคุณภาพชีวิตดีขึ้น
๔. จำนวนปัญหาอาชกรรมและอุบัติเหตุที่ลดน้อยลง
๕. จำนวนประชาชนมีความรู้ตามหลักวิชาการในการประกอบอาชีพมีรายได้สูงขึ้น
๖. มีการบริหารจัดการทรัพยากรธรรมชาติและสิ่งแวดล้อมอย่างยั่งยืน แหล่งน้ำมีปริมาณน้ำ เพิ่มขึ้นและมีความอุดมสมบูรณ์ขึ้น
๗. จำนวนเด็ก เยาวชน และประชาชนได้รับการส่งเสริมการศึกษากีฬาวัฒนธรรมและประเพณี ได้รับการอนุรักษ์ให้คงอยู่คู่ท้องถิ่น
๘. การบริหารงานมีประสิทธิภาพโปร่งใสตรวจสอบได้
๙. จำนวนประชาชนมีส่วนร่วมในการบริหารงาน

๕) ค่าเป้าหมาย

ด้านโครงสร้างพื้นฐาน

๑. เพื่อก่อสร้างและซ่อมบำรุงถนนสะพานในเขตองค์การบริหารส่วนตำบลให้มีความสะดวกและมาตรฐานเพื่อสนับสนุนยุทธศาสตร์ด้านอื่นๆให้ประสบความสำเร็จโดยเฉพาะอย่างยิ่งด้านคมนาคมขนส่งความสงบเรียบร้อยและความสงบสุขของประชาชน

๒. เพื่อขยายเขตระบบไฟฟ้าและไฟทางสาธารณะให้ทั่วถึงทั้งตำบล

๓. เพื่อก่อสร้างและซ่อมแซมรักษาศาลาที่พักผู้โดยสาร

๔. เพื่อก่อสร้างและซ่อมแซมรักษาระบบจราจร

๕. เพื่อก่อสร้างและซ่อมแซมรักษาระบบประปาบาดาลให้มีมาตรฐาน

ด้านสาธารณสุขและส่งเสริมคุณภาพชีวิต

๑. เพื่อสนับสนุนเสริมสร้างสุขภาพอนามัยของประชาชนด้านสวัสดิการของผู้สูงอายุผู้พิการและผู้ด้อยโอกาสรวมทั้งในการป้องกันและระงับโรคติดต่อ

๒. เพื่อให้เด็กและเยาวชนได้รับการส่งเสริมพัฒนาศักยภาพและการจัดสวัสดิการส่งเสริมการประชาสัมพันธ์เพื่อให้เกิดความอยู่ดีกินดีในหมู่ประชาชนเยาวชนและผู้สูงอายุในตำบล

๓. ประชาชนมีความปลอดภัยในชีวิตและทรัพย์สิน

๔. ประชาชนผู้ประสบภัยได้รับความช่วยเหลืออย่างทั่วถึง

๕. ประชาชนไม่ยุ่งเกี่ยวกับยาเสพติด ไม่เข้าไปในขบวนการผลิต ขาย เสพ เพราะมีครอบครัวที่เป็นสุขและอบอุ่นอยู่แล้ว

ด้านการส่งเสริมเศรษฐกิจ การลงทุน และพาณิชย์กรรม

๑. ประชาชนได้รับการส่งเสริมอาชีพและมีรายได้เพิ่มขึ้น

๒. ประชาชนผู้สูงอายุ ผู้พิการ ผู้ด้อยโอกาส ได้รับการสงเคราะห์

๓. ชุมชนได้รับการส่งเสริมสนับสนุนให้เกิดความเข้มแข็ง

๔. ประชาชนได้รับการส่งเสริมสนับสนุนในการรับรู้ข้อมูลข่าวสาร

ด้านการอนุรักษ์ฟื้นฟูทรัพยากรธรรมชาติและสิ่งแวดล้อม

เพื่อเป็นการพัฒนาระบบการจัดการทรัพยากรธรรมชาติสิ่งแวดล้อมในชุมชนให้มีสภาพที่สมบูรณ์และสร้างจิตสำนึกให้ประชาชนรักสิ่งแวดล้อม เพื่อความสมบูรณ์ของป่าไม้และความสมดุลของธรรมชาติไม่ให้ทำลายต้นไม้ไปมากกว่านี้ ปรับปรุงภูมิทัศน์หรือสวนหย่อมรวมทั้งเพิ่มพื้นที่สีเขียวภายในตำบล

ด้านการศึกษา ศาสนา และวัฒนธรรม

เยาวชนและประชาชนมีจิตสำนึกและตระหนักในการอนุรักษ์ศิลปวัฒนธรรมจารีตประเพณีและภูมิปัญญาท้องถิ่นสืบต่อวัฒนธรรมประเพณีวัฒนธรรมที่ดีงามให้คงอยู่สืบต่อไป

ด้านการส่งเสริมการท่องเที่ยว

เพื่อสนับสนุนให้เกิดการท่องเที่ยว เป็นท้องถิ่นที่น่าอยู่ น่าอาศัย น่าท่องเที่ยว ประชาชนในท้องถิ่น มีอาชีพและมีสภาพเศรษฐกิจที่ดีขึ้น

ด้านการบริหารจัดการบ้านเมืองที่ดี

ไปสู่ความยั่งยืน

๑. เพื่อส่งเสริมการเกษตรทฤษฎีใหม่ ให้ความรู้ความเข้าใจกับประชาชนในท้องถิ่น
๒. เพื่อให้ประชาชนในท้องถิ่นมีอยู่มีกิน บนพื้นฐานความพอเพียงตามแนวทางเศรษฐกิจพอเพียง
๓. เพื่อส่งเสริมภูมิคุ้มกันของระบบเศรษฐกิจให้กับประชาชนในท้องถิ่น
๔. ประชาชนมีความพึงพอใจในคุณภาพในการให้บริการภาครัฐ
๕. ยกระดับการมีส่วนร่วมของประชาชนทุกภาคส่วน
๖. ท้องถิ่นมีความเข้มแข็งสามารถบริหารจัดการและแก้ไขปัญหาด้วยตัวเอง
๗. สร้างความมั่นคงปลอดภัย สันติสุข และสมานฉันท์ของทุกภาคส่วน

๖) กลยุทธ์

ความสะดวก

๑. ก่อสร้างปรับปรุงบำรุงรักษาเส้นทางคมนาคม สาธารณูปโภค สาธารณูปการ และสิ่งอำนวยความสะดวก
๒. การพัฒนาแหล่งน้ำเพื่อการอุปโภค-บริโภคให้มีคุณภาพและน้ำเพื่อการเกษตร
๓. การอนุรักษ์และฟื้นฟูทรัพยากรธรรมชาติและสิ่งแวดล้อม
๔. การส่งเสริมและสนับสนุนการเกษตรปลอดภัย
๕. การบริหารน้ำอย่างเป็นระบบ
๖. พัฒนาและส่งเสริมอาชีพแก่ประชาชน
๗. ส่งเสริมแนวคิดเศรษฐกิจพอเพียงการแก้ไขปัญหาความยากจน
๘. ส่งเสริมคุณภาพชีวิตของประชาชนให้อยู่ดีมีสุข
๙. ส่งเสริมการกีฬาและนันทนาการ
๑๐. ส่งเสริมงานด้านการศึกษาโรงเรียนในเขตพื้นที่และศูนย์พัฒนาเด็กเล็ก
๑๑. การส่งเสริมอนุรักษ์และพัฒนาขนบธรรมเนียมประเพณีศิลปวัฒนธรรมและภูมิปัญญา

ท้องถิ่น

๑๒. การพัฒนาขีดสมรรถนะและความสามารถในการทำงานของบุคลากรองค์กรปกครองส่วนท้องถิ่น
๑๓. ส่งเสริมการมีบทบาทการมีส่วนร่วมของภาคประชาชน
๑๔. การส่งเสริมการบริหารกิจการบ้านเมืองที่ดี
๑๕. ส่งเสริมการท่องเที่ยวภายในพื้นที่และจังหวัด

๗) จุดยืนทางยุทธศาสตร์

ที่จำเป็นเพื่อรองรับการขยายตัวของชุมชนและเศรษฐกิจ

น้ำอย่างเป็นระบบ

๑. การพัฒนาชุมชนให้น่าอยู่มีความเข้มแข็งโดยได้รับการสาธารณสุขด้านโครงสร้างพื้นฐาน
๒. การอนุรักษ์และฟื้นฟูทรัพยากรทางธรรมชาติสนับสนุนการเกษตรปลอดภัยและบริหารจัดการ
๓. ประชาชนมีอาชีพมีรายได้พอเพียงต่อการดำรงชีพและมีส่วนร่วมในการส่งเสริมการท่องเที่ยว

เชิงนิเวศน์

๔. ประชาชนมีคุณภาพชีวิตที่ดีได้รับการส่งเสริมและพัฒนาศักยภาพคนและความเข้มแข็งของ

ชุมชนในการพึ่งตนเอง

๕. การพัฒนาระบบการบริหารจัดการภาครัฐที่ดีและมีส่วนร่วมจากทุกภาคส่วน

๘) ความเชื่อมโยงของยุทธศาสตร์ในภาพรวม

ความเชื่อมโยงยุทธศาสตร์ระดับมหภาคกับยุทธศาสตร์การพัฒนาขององค์กรปกครองส่วนท้องถิ่น
โครงสร้างความเชื่อมโยงแผนยุทธศาสตร์การพัฒนาองค์การบริหารส่วนตำบลเสาชิง พ.ศ.๒๕๖๖ - ๒๕๗๐

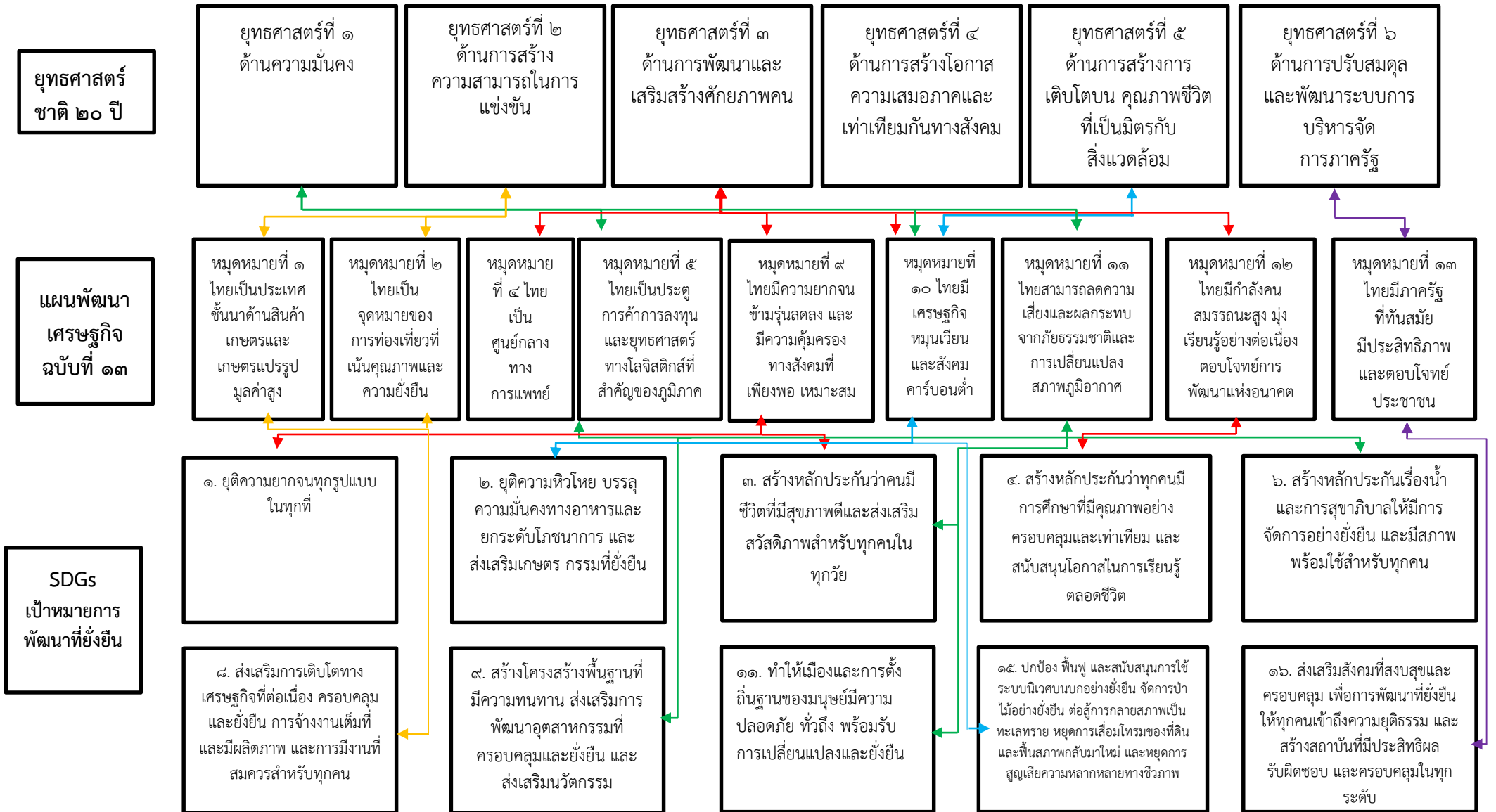

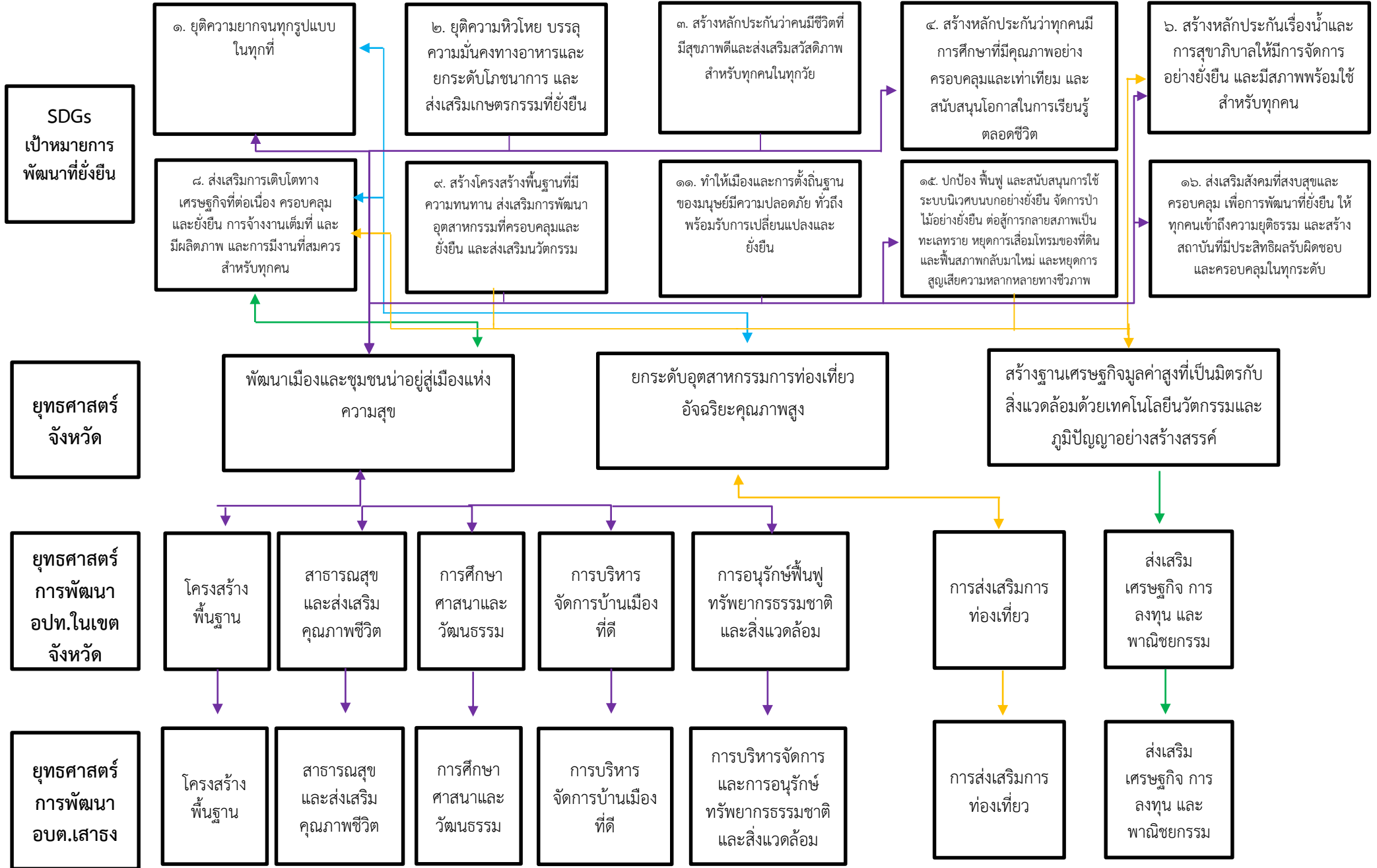

(๓) การวิเคราะห์เพื่อพัฒนาท้องถิ่น

๓.๑ การวิเคราะห์กรอบการจัดทำยุทธศาสตร์ขององค์กรปกครองส่วนท้องถิ่น

ในการจัดทำแผนพัฒนาท้องถิ่นขององค์การบริหารส่วนตำบลได้ใช้การวิเคราะห์ SWOTAnalysis/ Demand (DemandAnalysis)/GlobalDemand และTrend ปัจจัยและสถานการณ์การเปลี่ยนแปลงที่มีผลต่อการพัฒนาอย่างน้อยต้องประกอบด้วยการวิเคราะห์ศักยภาพด้านเศรษฐกิจ ด้านสังคม ด้านทรัพยากรธรรมชาติและสิ่งแวดล้อม ซึ่งมีรายละเอียดดังนี้

๑) ด้านเศรษฐกิจ

จุดแข็ง(Strength)	จุดอ่อน(Weakness)
๑. ใกล้ตัวเมืองใกล้กับถนนสายหลักคือ ถนนสายเอเชีย ๒. ภายในจังหวัดมีนิคมอุตสาหกรรม ๕ แห่ง ๓. มีพื้นที่เอื้ออำนวยต่อการทำเกษตรกรรม ๔. มีแหล่งน้ำธรรมชาติไหลผ่าน ๕. การระบบขนส่งทั้งทางถนนที่สะดวกสบาย ๖. การคมนาคมสะดวกและเป็นศูนย์กลางสามารถเดินทางไปได้ทุกภาค	๑. ค่าครองชีพที่สูงขึ้นส่วนใหญ่ประชาชนประกอบอาชีพทางการเกษตรเพียงอย่างเดียวทำให้ขาดรายได้ ๒. ประชาชนไม่สามารถรวมกลุ่มกันเพื่อดำเนินการด้านเศรษฐกิจของชุมชนในรูปของกลุ่มอาชีพอย่างเข้มแข็ง
โอกาส(Opportunity)	อุปสรรค(Threat)
๑. เป็นนโยบายที่รัฐบาลให้ความสำคัญ ๒. การเกษตรเป็นสาขาการผลิตที่สำคัญของจังหวัด ๓. ใกล้เส้นทางคมนาคมสายหลักสามารถรองรับการขยายตัวของการลงทุนทางเศรษฐกิจ ๔. มีวัดจำนวน ๔ แห่ง ซึ่งสามารถพัฒนาเป็นแหล่งท่องเที่ยวได้	๑. ปริมาณน้ำในการทำเกษตรในฤดูแล้งไม่เพียงพอ ๒. ต้นทุนการผลิตสูงแต่ผลผลิตทางการเกษตรราคาตกต่ำและมีความผันผวนสูง ๓. การใช้สารเคมีในการเกษตร

๒) ด้านสังคม

จุดแข็ง(Strength)	จุดอ่อน(Weakness)
๑. ชุมชนมีความสงบไม่มีปัญหาด้านความปลอดภัย ๒. มีโรงเรียนสังกัดสพฐ. ๒ แห่ง และศูนย์พัฒนาเด็กเล็กของอบต. ๒ แห่ง ๓. มีวัด ๔ แห่ง ๔. มีกลุ่มอาชีพกลุ่มผู้สูงอายุและกลุ่มต่างๆ ที่เข้มแข็ง	๑. ประกาศคณะกรรมการกระจายอำนาจให้แก่อปท.ไม่เอื้อต่อการดำเนินงาน ๒. ปัญหาการแพร่ระบาดของยาเสพติด ๓. จำนวนผู้สูงอายุที่เพิ่มขึ้นในสังคม
โอกาส(Opportunity)	อุปสรรค(Threat)
๑. รัฐบาลให้ความสำคัญในการแก้ไขปัญหาเสพติด ๒. อบต. และรพ.สต. ส่งเสริมการให้บริการด้านสาธารณสุขและสวัสดิการชุมชนต่างๆ ๓. มีหน่วยงานต่างๆให้ความรู้ด้านสุขภาพและการรักษา	๑. ประชาชนไม่ค่อยให้ความร่วมมือในการเข้าร่วมกิจกรรม ๒. สถาบันครอบครัวไม่แข็งแรงครอบครัวมีโอกาสเจอกันน้อยลงเนื่องจากปัญหาปากท้อง ๓. ความเจริญทางวัตถุ/ค่านิยมในสังคมปัจจุบัน

๓) ด้านทรัพยากรธรรมชาติและสิ่งแวดล้อม

จุดแข็ง(Strength)	จุดอ่อน(Weakness)
๑. เป็นพื้นที่เกษตรกรรมไม่มีโรงงานอุตสาหกรรมขนาดใหญ่ในพื้นที่ ๒. เป็นนโยบายที่ยุทธศาสตร์จังหวัดให้ความสำคัญ ๓. เป็นพื้นที่ราบลุ่มภัยธรรมชาติที่รุนแรงเกิดได้น้อย	๑. ปัญหาผักตบชวาและวัชพืชในลำคลอง ๒. ปัญหาการใช้สารเคมีในการทำการเกษตร
โอกาส(Opportunity)	อุปสรรค(Threat)
๑. เป็นภารกิจ/อำนาจหน้าที่ตามกฎหมายของอปท. ๒. ส่งเสริมให้ประชาชนมีจิตสำนึกในการช่วยกันดูแลรักษาทรัพยากรธรรมชาติและสิ่งแวดล้อม ๓. เป็นท้องถิ่นที่เริ่มลพิษทางอากาศ	๑. ประชาชนยังขาดจิตสำนึกในการช่วยกันดูแลรักษาทรัพยากรธรรมชาติและสิ่งแวดล้อม ๒. ประชาชนยังให้ความร่วมมือน้อยในการทำการเกษตรปลอดสารพิษ

๓.๒ การประเมินสถานการณ์สภาพแวดล้อมภายนอกที่เกี่ยวข้อง

องค์การบริหารส่วนตำบลเสาชังได้จัดให้มีการประชาคมเพื่อรวบรวมความคิดเห็นในการพัฒนาท้องถิ่นในการนี้จึงได้นำข้อมูลต่างๆ ซึ่งผ่านการแสดงความคิดเห็นจากประชาชนการสำรวจ/ออกพื้นที่ข้อมูลความจำเป็นพื้นฐาน(จปฐ.) เศรษฐกิจพอเพียงท้องถิ่น(ด้านการเกษตรและแหล่งน้ำ) และข้อมูลการจัดทำแผนหมู่บ้านของตำบลเสาชังมาวิเคราะห์และสรุปปัญหาความต้องการของประชาชนได้ดังนี้

ปัญหา	สภาพปัญหา/สาเหตุ
๑.ด้านการศึกษา	๑.บุคลากรทางการศึกษาไม่เพียงพอ ๒.ขาดสื่อวัสดุอุปกรณ์การเรียนการสอนครุภัณฑ์การศึกษาที่มีคุณภาพ
๒.ด้านเศรษฐกิจ	๑.ปัญหาความยากจนค่าครองชีพสูง ๒.การใช้สารเคมีในกระบวนการผลิตส่งผลต่อคุณภาพชีวิตของประชาชน ๓.ต้นทุนการผลิตสูงแต่ผลผลิตทางการเกษตรราคาตกต่ำทำให้รายได้ไม่เพียงพอกับรายจ่าย ๔.ขาดการรวมกลุ่มของเกษตรกร ๕.ขาดเครื่องมือที่ทันสมัยในการประกอบอาชีพ ๖.ปัญหาพื้นที่การเกษตรจากภัยธรรมชาติเช่นภัยแล้ง ๗.ปัญหาด้านการตลาดขาดตลาดรับซื้ออย่างต่อเนื่องและปัญหาด้านราคารับซื้อผลผลิตที่มีความผันผวนสูง
๓.ด้านสังคม	๑.ปัญหาการแพร่ระบาดของยาเสพติดในวัยรุ่น ๒.ปัญหาครอบครัวสังคมไม่เข้มแข็ง ๓.การดูแลคนพิการผู้ด้อยโอกาสและผู้สูงอายุจากรัฐยังไม่ทั่วถึงและมีข้อจำกัดจากระเบียบของทางราชการมาก
๔.ด้านสิ่งแวดล้อม	๑.ปัญหาผักตบชวาวัชพืช ๒.สภาพคลองตื้นเขิน ๓.ปัญหาเรื่องการบริหารจัดการขยะ

ปัญหา	สภาพปัญหา/สาเหตุ
๕.ด้านการบริหารจัดการที่ดี	๑.ประชาชนไม่ให้ความสำคัญต่อการมีส่วนร่วมในการการพัฒนาท้องถิ่น ๒.การประชาสัมพันธ์ของภาครัฐทำให้บริการประชาชนยังไม่ทั่วถึงขาดการบริการเชิงรุก
๖.ด้านบริการสาธารณะ	๑.ถนนชำรุดเสียหายเป็นหลุมเป็นบ่อ ๒.ถนนไม่ได้มาตรฐานเนื่องจากเป็นถนนลูกรังและแคบไม่มีไหล่ทาง ๓.งบประมาณที่มีไม่สามารถจัดทำบริการสาธารณะได้ครบทุกด้านและไม่เพียงพอต่อความต้องการของประชาชน ๔.น้ำสำหรับอุปโภค-บริโภคยังไม่เพียงพอ ๕.ไฟทางสาธารณะยังไม่เพียงพอ

ส่วนที่ ๓ การนำแผนพัฒนาท้องถิ่นไปสู่การปฏิบัติ

๓.๑ ยุทธศาสตร์การพัฒนาท้องถิ่นและยุทธศาสตร์ระดับมหภาคเพื่อนำไปสู่การปฏิบัติ

ที่	ยุทธศาสตร์ชาติ	แผนพัฒนาเศรษฐกิจและสังคมแห่งชาติ ฉบับที่ ๑๓	SDGs	ยุทธศาสตร์จังหวัด	ยุทธศาสตร์การพัฒนาระดับจังหวัด	ยุทธศาสตร์ (อปท.)	กลยุทธ์	แผนงาน	หน่วยงานรับผิดชอบหลัก	
๑	ยุทธศาสตร์ที่ ๒ ด้านการสร้างความสามารถในการแข่งขัน	หมวดหมู่ที่ ๕ ไทยเป็นประตูการค้าการลงทุนและยุทธศาสตร์ทางโลจิสติกส์ที่สำคัญของภูมิภาค	๖. สร้างหลักประกันเรื่องน้ำและการสุขาภิบาลให้มีการจัดการอย่างยั่งยืน และมีสภาพพร้อมใช้สำหรับทุกคน	ยุทธศาสตร์ที่ ๑ พัฒนาเมืองและชุมชนนำอยู่สู่เมืองแห่งความสุข	ยุทธศาสตร์การพัฒนาที่ ๑ ด้านโครงสร้างพื้นฐาน	ยุทธศาสตร์การพัฒนาที่ ๑ ด้านโครงสร้างพื้นฐาน	๑.๑ ก่อสร้างปรับปรุงบำรุงรักษาเส้นทางคมนาคม สาธารณูปโภค สาธารณูปการ และสิ่งอำนวยความสะดวก	๙. อุตสาหกรรมและการโยธา	กองช่าง	
							๑.๒ พัฒนาแหล่งน้ำเพื่อการอุปโภค-บริโภคให้มีคุณภาพและน้ำเพื่อการเกษตร			๖. เคหะและชุมชน
							๑.๓ บริหารน้ำอย่างเป็นระบบ			
๒	ยุทธศาสตร์ที่ ๑ ด้านความมั่นคง	หมวดหมู่ที่ ๙ ไทยมีความยากจนข้ามรุ่นลดลง และมีความคุ้มครองทางสังคมที่เพียงพอ เหมาะสม	๑. ยุติความยากจนทุกรูปแบบในทุกที่	ยุทธศาสตร์ที่ ๑ พัฒนาเมืองและชุมชนนำอยู่สู่เมืองแห่งความสุข	ยุทธศาสตร์การพัฒนาที่ ๒ ด้านสาธารณสุขและส่งเสริมคุณภาพชีวิต	ยุทธศาสตร์การพัฒนาที่ ๒ ด้านสาธารณสุขและส่งเสริมคุณภาพชีวิต	๒.๑. ส่งเสริมคุณภาพชีวิตของประชาชนให้อยู่ดีมีสุข	๑. บริหารงานทั่วไป	สำนักปลัด	
							๒.๒ ส่งเสริมงานด้านการศึกษาโรงเรียนในเขตพื้นที่และศูนย์พัฒนาเด็กเล็ก			๒. การรักษาความสงบภายใน
							๒.๓ พัฒนาและส่งเสริมอาชีพแก่ประชาชน			๓. การศึกษา
ยุทธศาสตร์ที่ ๓ ด้านการพัฒนาและเสริมสร้างศักยภาพคน	หมวดหมู่ที่ ๑๑ ไทยสามารถลดความเสี่ยงและผลกระทบจากภัยธรรมชาติและการเปลี่ยนแปลงสภาพภูมิอากาศ	๓. สร้างหลักประกันว่าทุกคนมีชีวิตที่มีสุขภาพดีและส่งเสริมสวัสดิภาพสำหรับทุกคนในทุกวัย	๔. สร้างหลักประกันว่าทุกคนมีการศึกษาที่มีคุณภาพอย่างครอบคลุมและเท่าเทียม และสนับสนุนโอกาสในการเรียนรู้ตลอดชีวิต	ยุทธศาสตร์ที่ ๑ พัฒนาเมืองและชุมชนนำอยู่สู่เมืองแห่งความสุข	ยุทธศาสตร์การพัฒนาที่ ๑ พัฒนาเมืองและชุมชนนำอยู่สู่เมืองแห่งความสุข	ยุทธศาสตร์การพัฒนาที่ ๑ พัฒนาเมืองและชุมชนนำอยู่สู่เมืองแห่งความสุข	๒.๔ ส่งเสริมการมีบทบาทการมีส่วนร่วมของภาคประชาชน	๔. สาธารณสุข	สำนักปลัด	
							๕. สังคมสงเคราะห์			
							๗. สร้างความเข้มแข็งของชุมชน			
ยุทธศาสตร์ที่ ๑๒ ไทยมีกำลังคนสมรรถนะสูง มุ่งเรียนรู้อย่างต่อเนื่อง ตอบโจทย์ การพัฒนาแห่งอนาคต	๑๑. ไทยมีกำลังคนสมรรถนะสูง มุ่งเรียนรู้อย่างต่อเนื่อง ตอบโจทย์ การพัฒนาแห่งอนาคต	๑๑. ทำให้เมืองและการตั้งถิ่นฐานของมนุษย์มีความปลอดภัย ทัวถึง พร้อมรับการเปลี่ยนแปลงและยั่งยืน	๑๑. ทำให้เมืองและการตั้งถิ่นฐานของมนุษย์มีความปลอดภัย ทัวถึง พร้อมรับการเปลี่ยนแปลงและยั่งยืน	ยุทธศาสตร์ที่ ๑ พัฒนาเมืองและชุมชนนำอยู่สู่เมืองแห่งความสุข	ยุทธศาสตร์การพัฒนาที่ ๑ พัฒนาเมืองและชุมชนนำอยู่สู่เมืองแห่งความสุข	ยุทธศาสตร์การพัฒนาที่ ๑ พัฒนาเมืองและชุมชนนำอยู่สู่เมืองแห่งความสุข	๒.๕ ส่งเสริมการมีบทบาทการมีส่วนร่วมของภาคประชาชน	๕. สาธารณสุข	สำนักปลัด	
							๖. สังคมสงเคราะห์			
							๗. สร้างความเข้มแข็งของชุมชน			
๓	ยุทธศาสตร์ที่ ๒ ด้านการสร้างความสามารถในการแข่งขัน	หมวดหมู่ที่ ๑ ไทยเป็นประเทศชั้นนำด้านสินค้าเกษตรและเกษตรแปรรูปมูลค่าสูง	๘. ส่งเสริมการเติบโตทางเศรษฐกิจที่ต่อเนื่อง ครอบคลุม และยั่งยืน การจ้างงานเต็มที่ และมีผลิตภาพ และการมีงานที่เหมาะสมสำหรับทุกคน	ยุทธศาสตร์ที่ ๓ สร้างฐานเศรษฐกิจมูลค่าสูงที่เป็นมิตรกับสิ่งแวดล้อมด้วยเทคโนโลยีนวัตกรรมและภูมิปัญญาอย่างสร้างสรรค์	ยุทธศาสตร์การพัฒนาที่ ๓ ด้านการส่งเสริมเศรษฐกิจการลงทุน และพาณิชย์ยกรรม	ยุทธศาสตร์การพัฒนาที่ ๓ ด้านการส่งเสริมเศรษฐกิจการลงทุน และพาณิชย์ยกรรม	๓.๑ ส่งเสริมและสนับสนุนการเกษตรปลอดภัย	๑๐. การเกษตร	สำนักปลัด	
							๓.๒ ส่งเสริมและสนับสนุนการเกษตรปลอดภัย			
							๓.๓ ส่งเสริมและสนับสนุนการเกษตรปลอดภัย			

ส่วนที่ ๓ การนำแผนพัฒนาท้องถิ่นไปสู่การปฏิบัติ

๓.๑ ยุทธศาสตร์การพัฒนาท้องถิ่นและยุทธศาสตร์ระดับมหภาคเพื่อนำไปสู่การปฏิบัติ

ที่	ยุทธศาสตร์ชาติ	แผนพัฒนาเศรษฐกิจและสังคมแห่งชาติ ฉบับที่ ๑๓	SDGs	ยุทธศาสตร์จังหวัด	ยุทธศาสตร์การพัฒนาขององค์กรปกครองส่วนท้องถิ่นในเขตจังหวัด	ยุทธศาสตร์ (อปท.)	กลยุทธ์	แผนงาน	หน่วยงานรับผิดชอบหลัก
๔	ยุทธศาสตร์ที่ ๕ ด้านการสร้างการเติบโตบนคุณภาพชีวิตที่เป็นมิตรกับสิ่งแวดล้อม	หมวดหมู่ที่ ๑๐ ไทยมีเศรษฐกิจหมุนเวียนและสังคมคาร์บอนต่ำ	๑๕. ปกป้อง ป่าชุมชน และระบบนิเวศบนบกอย่างยั่งยืน จัดการป่าไม้อย่างยั่งยืน ต่อสู้การกลายสภาพเป็นทะเลทราย หยุดการเสื่อมโทรมของที่ดินและฟื้นสภาพกลับมาใหม่ และหยุดการสูญเสียความหลากหลายทางชีวภาพ	ยุทธศาสตร์ที่ ๑ พัฒนาเมืองและชุมชนนำอยู่สู่เมืองแห่งความสุข	ยุทธศาสตร์การพัฒนาที่ ๔ ด้านการอนุรักษ์ฟื้นฟูทรัพยากรธรรมชาติและสิ่งแวดล้อม	ยุทธศาสตร์การพัฒนาที่ ๔ ด้านการอนุรักษ์ฟื้นฟูทรัพยากรธรรมชาติและสิ่งแวดล้อม	๔.๑ อนุรักษ์และฟื้นฟูทรัพยากรธรรมชาติและสิ่งแวดล้อม	๖. เศรษฐกิจชุมชน ๑๐. การเกษตร	สำนักปลัด
๕	ยุทธศาสตร์ที่ ๓ ด้านการพัฒนาและเสริมสร้างศักยภาพทรัพยากรมนุษย์	หมวดหมู่ที่ ๑๒ ไทยมีกำลังคนสมรรถนะสูง มุ่งเรียนรู้อย่างต่อเนื่อง ตอบโจทย์การพัฒนาแห่งอนาคต	๔. สร้างหลักประกันว่าทุกคนมีการศึกษาที่มีคุณภาพอย่างครอบคลุมและเท่าเทียม และสนับสนุนโอกาสในการเรียนรู้ตลอดชีวิต	ยุทธศาสตร์ที่ ๑ พัฒนาเมืองและชุมชนนำอยู่สู่เมืองแห่งความสุข	ยุทธศาสตร์การพัฒนาที่ ๕ ด้านการศึกษา ศาสนา และวัฒนธรรม	ยุทธศาสตร์การพัฒนาที่ ๕ ด้านการศึกษา ศาสนา และวัฒนธรรม	๕.๑ ส่งเสริมการกีฬาและนันทนาการ ๕.๒ ส่งเสริมอนุรักษ์และพัฒนาขนบธรรมเนียมประเพณีศิลปวัฒนธรรมและภูมิปัญญาท้องถิ่น	๘. การศาสนา วัฒนธรรมและนันทนาการ	สำนักปลัด
๖	ยุทธศาสตร์ที่ ๒ ด้านการสร้างความสามารถในการแข่งขัน	หมวดหมู่ที่ ๒ ไทยเป็นจุดหมายของการท่องเที่ยวที่เน้นคุณภาพและความยั่งยืน	๘. ส่งเสริมการเติบโตทางเศรษฐกิจที่ต่อเนื่อง ครอบคลุม และยั่งยืน การจ้างงานเต็มที่ และมีผลิตภาพ และการมีงานที่เหมาะสมสำหรับทุกคน	ยุทธศาสตร์ที่ ๒ ยกระดับอุตสาหกรรมการท่องเที่ยว อัจฉริยะคุณภาพสูง	ยุทธศาสตร์การพัฒนาที่ ๖ ด้านการส่งเสริมการท่องเที่ยว	ยุทธศาสตร์การพัฒนาที่ ๖ ด้านการส่งเสริมการท่องเที่ยว	๖.๑ ส่งเสริมการท่องเที่ยวภายในพื้นที่และจังหวัด	๙. อุตสาหกรรมและการโยธา ๘. การศาสนา วัฒนธรรมและนันทนาการ	สำนักปลัด
๗	ยุทธศาสตร์ที่ ๑ ด้านความมั่นคง ยุทธศาสตร์ที่ ๓ ด้านการพัฒนาและเสริมสร้างศักยภาพทรัพยากรมนุษย์	หมวดหมู่ที่ ๑๐ ไทยมีเศรษฐกิจหมุนเวียนและสังคมคาร์บอนต่ำ	๒. ยุติความหิวโหย บรรลุความมั่นคงทางอาหาร และยกระดับโภชนาการ และส่งเสริมเกษตรกรรมที่ยั่งยืน	ยุทธศาสตร์ที่ ๑ พัฒนาเมืองและชุมชนนำอยู่สู่เมืองแห่งความสุข	ยุทธศาสตร์การพัฒนาที่ ๗. ด้านการบริหารจัดการบ้านเมืองที่ดี	ยุทธศาสตร์การพัฒนาที่ ๗. ด้านการบริหารจัดการบ้านเมืองที่ดี	๗.๑ ส่งเสริมแนวคิดเศรษฐกิจพอเพียงการแก้ไขปัญหาค่าความยากจน	๑๐. การเกษตร	สำนักปลัด
	ยุทธศาสตร์ที่ ๖ ด้านการปรับสมดุลและพัฒนาระบบการบริหารจัดการภาครัฐ								
รวม	๕ ยุทธศาสตร์	๘ หมวดหมู่	๑๐ เป้าหมาย	๓ ยุทธศาสตร์	๗ ยุทธศาสตร์	๗ ยุทธศาสตร์	๑๕ กลยุทธ์	๑๐ แผนงาน	๒ หน่วยงาน

บัญชีสรุปโครงการพัฒนา
แผนพัฒนาท้องถิ่น (พ.ศ. ๒๕๖๖-๒๕๗๐) แก้ไข ครั้งที่ ๑/๒๕๖๖
องค์การบริหารส่วนตำบลเสาชาง

ยุทธศาสตร์	ปี ๒๕๖๖		ปี ๒๕๖๗		ปี ๒๕๖๘		ปี ๒๕๖๙		ปี ๒๕๗๐		รวม ๕ ปี	
	จำนวนโครงการ	งบประมาณ (บาท)	จำนวนโครงการ	งบประมาณ (บาท)	จำนวนโครงการ	งบประมาณ (บาท)	จำนวนโครงการ	งบประมาณ (บาท)	จำนวนโครงการ	งบประมาณ (บาท)	จำนวนโครงการ	งบประมาณ (บาท)
๑.ยุทธศาสตร์ด้านโครงสร้างพื้นฐาน												
๑.๑ กลยุทธ์ก่อสร้างปรับปรุงบำรุงรักษาเส้นทางคมนาคม สาธารณูปโภค สาธารณูปการ และสิ่งอำนวยความสะดวก												
(๖) แผนงานเคหะและชุมชน	๑๙	๑๐,๑๕๐,๐๐๐	-	-	-	-	-	-	-	-	๑๙	๑๐,๑๕๐,๐๐๐
(๙) แผนงานอุตสาหกรรมและการโยธา	๑๓๙	๑๓๘,๘๓๐,๐๐๐	๑๗	๗๔,๕๘๗,๗๐๐	๑	๕๐๐,๐๐๐	-	-	-	-	๑๕๗	๒๑๓,๙๑๗,๗๐๐
๑.๒ กลยุทธ์การพัฒนาแหล่งน้ำเพื่อการอุปโภค-บริโภคให้มีคุณภาพและน้ำเพื่อการเกษตร												
(๙) แผนงานอุตสาหกรรมและการโยธา	๒	๓,๐๐๐,๐๐๐	-	-	-	-	-	-	-	-	๒	๓,๐๐๐,๐๐๐
รวม	๑๖๐	๑๕๑,๙๘๐,๐๐๐	๑๗	๗๔,๕๘๗,๗๐๐	๑	๕๐๐,๐๐๐	-	-	-	-	๑๗๘	๒๒๗,๐๖๗,๗๐๐

บัญชีสรุปโครงการพัฒนา
แผนพัฒนาท้องถิ่น (พ.ศ. ๒๕๖๖-๒๕๗๐) แก้ไข ครั้งที่ ๑/๒๕๖๖
องค์การบริหารส่วนตำบลเสาชาง

ยุทธศาสตร์	ปี ๒๕๖๖		ปี ๒๕๖๗		ปี ๒๕๖๘		ปี ๒๕๖๙		ปี ๒๕๗๐		รวม ๕ ปี	
	จำนวนโครงการ	งบประมาณ (บาท)	จำนวนโครงการ	งบประมาณ (บาท)	จำนวนโครงการ	งบประมาณ (บาท)	จำนวนโครงการ	งบประมาณ (บาท)	จำนวนโครงการ	งบประมาณ (บาท)	จำนวนโครงการ	งบประมาณ (บาท)
๒.ยุทธศาสตร์ด้านสาธารณสุขส่งเสริมคุณภาพชีวิต											-	-
๒.๑ กลยุทธ์ส่งเสริมคุณภาพชีวิตของประชาชนให้อยู่ดีมีสุข											-	-
(๑) แผนงานบริหารงานทั่วไป	๑๑	๒,๐๕๐,๐๐๐	๑๑	๒,๐๕๐,๐๐๐	๑๑	๒,๐๕๐,๐๐๐	๑๑	๒,๐๕๐,๐๐๐	๑๑	๒,๐๕๐,๐๐๐	๕๕	๑๐,๒๕๐,๐๐๐
(๒) แผนงานการรักษาความสงบภายใน	๑๐	๑,๓๗๙,๐๐๐	๑๐	๑,๔๒๙,๐๐๐	๑๐	๑,๓๗๙,๐๐๐	๑๐	๑,๓๗๙,๐๐๐	๑๐	๑,๓๗๙,๐๐๐	๕๐	๖,๙๑๕,๐๐๐
(๔) แผนงานสาธารณสุข	๑๑	๒,๗๕๕,๐๐๐	๑๑	๒,๗๕๕,๐๐๐	๑๑	๒,๗๕๕,๐๐๐	๑๑	๒,๗๕๕,๐๐๐	๑๑	๒,๗๕๕,๐๐๐	๕๕	๑๓,๗๗๕,๐๐๐
(๕) แผนงานสังคมสงเคราะห์	๓	๑๔๖,๕๐๐	๓	๑๔๖,๕๐๐	๓	๑๔๖,๕๐๐	๓	๑๔๖,๕๐๐	๓	๑๔๖,๕๐๐	๑๕	๗๓๒,๕๐๐
(๖) แผนงานเคหะและชุมชน	๒	๑,๕๐๐,๐๐๐	-	-	-	-	-	-	-	-	๒	๑,๕๐๐,๐๐๐
(๗) แผนงานสร้างความเข้มแข็งของชุมชน	๕	๔๕๐,๐๐๐	๕	๔๕๐,๐๐๐	๕	๔๕๐,๐๐๐	๕	๔๕๐,๐๐๐	๕	๔๕๐,๐๐๐	๒๕	๒,๒๕๐,๐๐๐
๒.๒ กลยุทธ์ส่งเสริมงานด้านการศึกษาโรงเรียนในเขตพื้นที่และศูนย์พัฒนาเด็กเล็ก											-	-
(๓) แผนงานการศึกษา	๑๒	๓,๓๘๗,๐๐๐	๑๒	๓,๓๘๗,๐๐๐	๑๒	๓,๓๘๗,๐๐๐	๑๒	๓,๓๘๗,๐๐๐	๑๒	๓,๓๘๗,๐๐๐	๖๐	๑๖,๙๓๕,๐๐๐
๒.๓ กลยุทธ์พัฒนาและส่งเสริมอาชีพแก่ประชาชน											-	-
(๗) แผนงานสร้างความเข้มแข็งของชุมชน	๒	๖๐,๐๐๐	๒	๖๐,๐๐๐	๒	๖๐,๐๐๐	๒	๖๐,๐๐๐	๒	๖๐,๐๐๐	๑๐	๓๐๐,๐๐๐

บัญชีสรุปโครงการพัฒนา
แผนพัฒนาท้องถิ่น (พ.ศ. ๒๕๖๖-๒๕๗๐) แก้ไข ครั้งที่ ๑/๒๕๖๖
องค์การบริหารส่วนตำบลเสาชาง

ยุทธศาสตร์	ปี ๒๕๖๖		ปี ๒๕๖๗		ปี ๒๕๖๘		ปี ๒๕๖๙		ปี ๒๕๗๐		รวม ๕ ปี	
	จำนวนโครงการ	งบประมาณ (บาท)	จำนวนโครงการ	งบประมาณ (บาท)	จำนวนโครงการ	งบประมาณ (บาท)	จำนวนโครงการ	งบประมาณ (บาท)	จำนวนโครงการ	งบประมาณ (บาท)	จำนวนโครงการ	งบประมาณ (บาท)
๒.๔ กลยุทธ์ส่งเสริมการมีบทบาทการมีส่วนร่วมของภาคประชาชน (๗) แผนงานสร้างความเข้มแข็งของชุมชน	๑	๓๐,๐๐๐	๑	๓๐,๐๐๐	๑	๓๐,๐๐๐	๑	๓๐,๐๐๐	๑	๓๐,๐๐๐	๕	๑๕๐,๐๐๐
รวม	๕๗	๑๑,๗๒๗,๕๐๐	๕๕	๑๐,๓๐๗,๕๐๐	๕๕	๑๐,๒๕๗,๕๐๐	๕๕	๑๐,๒๕๗,๕๐๐	๕๕	๑๐,๒๕๗,๕๐๐	๒๗๗	๕๒,๘๐๗,๕๐๐
๓.ยุทธศาสตร์ด้านการส่งเสริมเศรษฐกิจ การลงทุนและพาณิชย์กรรม											-	-
๓.๑ กลยุทธ์การส่งเสริมและสนับสนุนการเกษตรปลอดภัย (๑๐) แผนงานการเกษตร	๒	๒๐,๐๐๐	๒	๒๐,๐๐๐	๒	๒๐,๐๐๐	๒	๒๐,๐๐๐	๒	๒๐,๐๐๐	๑๐	๑๐๐,๐๐๐
รวม	๒	๒๐,๐๐๐	๒	๒๐,๐๐๐	๒	๒๐,๐๐๐	๒	๒๐,๐๐๐	๒	๒๐,๐๐๐	๑๐	๑๐๐,๐๐๐
๔.ยุทธศาสตร์ด้านการการอนุรักษ์ฟื้นฟูทรัพยากรธรรมชาติและสิ่งแวดล้อม											-	-
๔.๑ กลยุทธ์การอนุรักษ์และฟื้นฟูทรัพยากรธรรมชาติและสิ่งแวดล้อม (๖) แผนงานทะเลและชุมชน (๑๐) แผนงานการเกษตร	๒ ๖	๘๐,๐๐๐ ๒,๓๒๐,๐๐๐	๒ ๖	๘๐,๐๐๐ ๒,๓๒๐,๐๐๐	๒ ๖	๘๐,๐๐๐ ๒,๓๒๐,๐๐๐	๒ ๖	๘๐,๐๐๐ ๒,๓๒๐,๐๐๐	๒ ๖	๘๐,๐๐๐ ๒,๓๒๐,๐๐๐	๑๐ ๓๐	๔๐๐,๐๐๐ ๑๑,๖๐๐,๐๐๐
รวม	๗	๒,๓๐๐,๐๐๐	๗	๒,๓๐๐,๐๐๐	๗	๒,๓๐๐,๐๐๐	๗	๒,๓๐๐,๐๐๐	๗	๒,๓๐๐,๐๐๐	๓๕	๑๑,๕๐๐,๐๐๐

บัญชีสรุปโครงการพัฒนา
แผนพัฒนาท้องถิ่น (พ.ศ. ๒๕๖๖-๒๕๗๐) แก้ไข ครั้งที่ ๑/๒๕๖๖
องค์การบริหารส่วนตำบลเสาชาง

ยุทธศาสตร์	ปี ๒๕๖๖		ปี ๒๕๖๗		ปี ๒๕๖๘		ปี ๒๕๖๙		ปี ๒๕๗๐		รวม ๕ ปี	
	จำนวนโครงการ	งบประมาณ (บาท)	จำนวนโครงการ	งบประมาณ (บาท)	จำนวนโครงการ	งบประมาณ (บาท)	จำนวนโครงการ	งบประมาณ (บาท)	จำนวนโครงการ	งบประมาณ (บาท)	จำนวนโครงการ	งบประมาณ (บาท)
๕.ยุทธศาสตร์ด้านการศึกษา ศาสนา และวัฒนธรรม											-	-
๕.๑ กลยุทธ์ส่งเสริมการกีฬาและนันทนาการ											-	-
(๘) แผนงานการศาสนาวัฒนธรรมและนันทนาการ	๔	๒๒๐,๐๐๐	๔	๒๒๐,๐๐๐	๔	๒๒๐,๐๐๐	๔	๒๒๐,๐๐๐	๔	๒๒๐,๐๐๐	๒๐	๑,๑๐๐,๐๐๐
๕.๒ กลยุทธ์การส่งเสริมอนุรักษ์และพัฒนาขนบธรรมเนียมประเพณี ศิลปวัฒนธรรมและภูมิปัญญาท้องถิ่น											-	-
(๘) แผนงานการศาสนาวัฒนธรรมและนันทนาการ	๑	๓๐๐,๐๐๐	๑	๓๐๐,๐๐๐	๑	๓๐๐,๐๐๐	๑	๓๐๐,๐๐๐	๑	๓๐๐,๐๐๐	๕	๑,๕๐๐,๐๐๐
รวม	๕	๕๒๐,๐๐๐	๕	๕๒๐,๐๐๐	๕	๕๒๐,๐๐๐	๕	๕๒๐,๐๐๐	๕	๕๒๐,๐๐๐	๒๕	๒,๖๐๐,๐๐๐

บัญชีสรุปโครงการพัฒนา
แผนพัฒนาท้องถิ่น (พ.ศ. ๒๕๖๖-๒๕๗๐) แก้ไข ครั้งที่ ๑/๒๕๖๖
องค์การบริหารส่วนตำบลเสาชาง

ยุทธศาสตร์ □	ปี ๒๕๖๖		ปี ๒๕๖๗		ปี ๒๕๖๘		ปี ๒๕๖๙		ปี ๒๕๗๐		รวม ๕ ปี	
	จำนวน โครงการ	งบประมาณ (บาท)	จำนวน โครงการ	งบประมาณ (บาท)	จำนวน โครงการ	งบประมาณ (บาท)	จำนวน โครงการ	งบประมาณ (บาท)	จำนวน โครงการ	งบประมาณ (บาท)	จำนวน โครงการ	งบประมาณ (บาท)
๖.ยุทธศาสตร์ด้านการส่งเสริมการท่องเที่ยว											-	-
๖.๑ กลยุทธ์ส่งเสริมการท่องเที่ยวภายในพื้นที่และจังหวัด											-	-
(๘) แผนงานการศาสนาวัฒนธรรมและนันทนาการ	๓	๖๒,๐๐๐	๓	๖๒,๐๐๐	๓	๖๒,๐๐๐	๓	๖๒,๐๐๐	๓	๖๒,๐๐๐	๑๕	๓๑๐,๐๐๐
(๙) แผนงานอุตสาหกรรมและการโยธา	๑	๒,๐๐๐,๐๐๐									๑	๒,๐๐๐,๐๐๐
รวม	๔	๒,๐๖๒,๐๐๐	๓	๖๒,๐๐๐	๓	๖๒,๐๐๐	๓	๖๒,๐๐๐	๓	๖๒,๐๐๐	๑๖	๒,๓๑๐,๐๐๐

บัญชีสรุปโครงการพัฒนา
แผนพัฒนาท้องถิ่น (พ.ศ. ๒๕๖๖-๒๕๗๐) แก้ไข ครั้งที่ ๑/๒๕๖๖
องค์การบริหารส่วนตำบลเสาชาง

ยุทธศาสตร์	ปี ๒๕๖๖		ปี ๒๕๖๗		ปี ๒๕๖๘		ปี ๒๕๖๙		ปี ๒๕๗๐		รวม ๕ ปี	
	จำนวนโครงการ	งบประมาณ (บาท)	จำนวนโครงการ	งบประมาณ (บาท)	จำนวนโครงการ	งบประมาณ (บาท)	จำนวนโครงการ	งบประมาณ (บาท)	จำนวนโครงการ	งบประมาณ (บาท)	จำนวนโครงการ	งบประมาณ (บาท)
๗.ยุทธศาสตร์ด้านการบริหารจัดการบ้านเมืองที่ดี											-	-
๗.๑ กลยุทธ์ส่งเสริมแนวคิดเศรษฐกิจพอเพียงการแก้ไขปัญหาความยากจน (๑๐) แผนงานการเกษตร	๔	๕๐๐,๐๐๐	๔	๕๐๐,๐๐๐	๔	๕๐๐,๐๐๐	๔	๕๐๐,๐๐๐	๔	๕๐๐,๐๐๐	๒๐	๒,๕๐๐,๐๐๐
๗.๒ กลยุทธ์การพัฒนาขีดสมรรถนะและความสามารถในการทำงานของบุคลากรองค์กรปกครองส่วนท้องถิ่น (๑) แผนงานบริหารงานทั่วไป	๒	๓๕๐,๐๐๐	๒	๓๕๐,๐๐๐	๒	๓๕๐,๐๐๐	๒	๓๕๐,๐๐๐	๒	๓๕๐,๐๐๐	๑๐	๑,๗๕๐,๐๐๐
๗.๓ กลยุทธ์การส่งเสริมการบริหารกิจการบ้านเมืองที่ดี (๙) แผนงานอุตสาหกรรมและการโยธา	๑๐	๒๔,๗๐๐,๐๐๐	๔	๑๑,๗๐๐,๐๐๐	๒	๔๐๐,๐๐๐	๒	๔๐๐,๐๐๐	๒	๔๐๐,๐๐๐	๒๐	๓๗,๖๐๐,๐๐๐
รวม	๑๖	๒๕,๕๕๐,๐๐๐	๑๐	๑๒,๕๕๐,๐๐๐	๘	๑,๒๕๐,๐๐๐	๘	๑,๒๕๐,๐๐๐	๘	๑,๒๕๐,๐๐๐	๕๐	๔๑,๘๕๐,๐๐๐
รวม	๒๕๑	๑๙๔,๑๕๙,๕๐๐	๙๙	๑๐๐,๓๔๗,๒๐๐	๘๑	๑๔,๙๐๙,๕๐๐	๘๐	๑๔,๔๐๙,๕๐๐	๘๐	๑๔,๔๐๙,๕๐๐	๕๙๑	๓๓๘,๒๓๕,๒๐๐

บัญชีสรุปโครงการพัฒนา
ที่นำมาจากแผนพัฒนาหมู่บ้าน
องค์การบริหารส่วนตำบลเสาชิง

หมู่บ้าน	ปี ๒๕๖๖		ปี ๒๕๖๗		ปี ๒๕๖๘		ปี ๒๕๖๙		ปี ๒๕๗๐		รวม ๕ ปี	
	จำนวนโครงการ	งบประมาณ (บาท)	จำนวนโครงการ	งบประมาณ (บาท)	จำนวนโครงการ	งบประมาณ (บาท)	จำนวนโครงการ	งบประมาณ (บาท)	จำนวนโครงการ	งบประมาณ (บาท)	จำนวนโครงการ	งบประมาณ (บาท)
หมู่ที่ ๑ ตำบลเสาชิง	๑	๘๐๐,๐๐๐	๑	๕๐๐,๐๐๐	๑	๘๐๐,๐๐๐	-	-	-	-	๓	๒,๑๐๐,๐๐๐
รวม	๑	๘๐๐,๐๐๐	๑	๕๐๐,๐๐๐	๑	๘๐๐,๐๐๐	-	-	-	-		
หมู่ที่ ๒ ตำบลเสาชิง	๑	๕๐๐,๐๐๐	๑	๘๐๐,๐๐๐	๑	๖๐๐,๐๐๐	-	-	-	-	๓	๑,๙๐๐,๐๐๐
รวม	๑	๕๐๐,๐๐๐	๑	๘๐๐,๐๐๐	๑	๖๐๐,๐๐๐	-	-	-	-		
หมู่ที่ ๓ ตำบลเสาชิง	๒	๗๐๐,๐๐๐	๑	๕๐๐,๐๐๐	-	-	-	-	-	-	๓	๑,๒๐๐,๐๐๐
รวม	๒	๗๐๐,๐๐๐	๑	๕๐๐,๐๐๐	-	-	-	-	-	-		
หมู่ที่ ๔ ตำบลเสาชิง	๑	๘๐๐,๐๐๐	๒	๑,๑๐๐,๐๐๐	๑	๕๐๐,๐๐๐	-	-	-	-	๔	๒,๔๐๐,๐๐๐
รวม	๑	๘๐๐,๐๐๐	๒	๑,๑๐๐,๐๐๐	๑	๕๐๐,๐๐๐	-	-	-	-		
หมู่ที่ ๕ ตำบลเสาชิง	๑	๕๐๐,๐๐๐	๑	๕๐๐,๐๐๐	-	-	-	-	-	-	๒	๑,๐๐๐,๐๐๐
รวม	๑	๕๐๐,๐๐๐	๑	๕๐๐,๐๐๐	-	-	-	-	-	-		
หมู่ที่ ๑ ตำบลทางกลาง	๑	๘๐๐,๐๐๐	๑	๕๐๐,๐๐๐	๒	๖๕๐,๐๐๐	๑	๔๕๐,๐๐๐	-	-	๕	๒,๔๐๐,๐๐๐
รวม	๑	๘๐๐,๐๐๐	๑	๕๐๐,๐๐๐	๒	๖๕๐,๐๐๐	๑	๔๕๐,๐๐๐	-	-		
หมู่ที่ ๒ ตำบลทางกลาง	๒	๙๕๐,๐๐๐	๓	๖๐๐,๐๐๐	๑	๘๐๐,๐๐๐	๑	๑๐๐,๐๐๐	-	-	๗	๒,๔๕๐,๐๐๐
รวม	๒	๙๕๐,๐๐๐	๓	๖๐๐,๐๐๐	๑	๘๐๐,๐๐๐	๑	๑๐๐,๐๐๐	-	-		
หมู่ที่ ๓ ตำบลทางกลาง	๑	๘๐๐,๐๐๐	๑	๕๐๐,๐๐๐	๑	๘๐๐,๐๐๐	๑	๕๐๐,๐๐๐	-	-	๔	๒,๖๐๐,๐๐๐
รวม	๑	๘๐๐,๐๐๐	๑	๕๐๐,๐๐๐	๑	๘๐๐,๐๐๐	๑	๕๐๐,๐๐๐	-	-		
หมู่ที่ ๔ ตำบลทางกลาง	๑	๘๐๐,๐๐๐	๒	๑,๑๐๐,๐๐๐	๑	๘๐๐,๐๐๐	๑	๕๐๐,๐๐๐	๑	๕๐๐,๐๐๐	๖	๓,๗๐๐,๐๐๐
รวม	๑	๘๐๐,๐๐๐	๒	๑,๑๐๐,๐๐๐	๑	๘๐๐,๐๐๐	๑	๕๐๐,๐๐๐	๑	๕๐๐,๐๐๐	๖	๓,๗๐๐,๐๐๐
รวมทั้งหมด	๑๑	๖,๖๕๐,๐๐๐	๑๓	๖,๑๐๐,๐๐๐	๘	๔,๙๕๐,๐๐๐	๔	๑,๕๕๐,๐๐๐	๑	๕๐๐,๐๐๐	๓๗	๑๙,๗๕๐,๐๐๐

**รายละเอียดโครงการพัฒนา
แผนพัฒนาท้องถิ่น (พ.ศ.๒๕๖๖ - ๒๕๗๐) แก้วไข ครั้งที่ ๑/๒๕๖๖
องค์การบริหารส่วนตำบลเสาชิง**

- ก. ยุทธศาสตร์ชาติ ๒๐ ปี ยุทธศาสตร์ที่ ๒ ด้านการสร้างความสามารถในการแข่งขัน
- ข. แผนพัฒนาเศรษฐกิจและสังคมแห่งชาติ ฉบับที่ ๑๓ หมายความว่า ๕ ไทยเป็นประตูการค้าการลงทุนและยุทธศาสตร์ทางโลจิสติกส์ที่สำคัญของภูมิภาค
- ค. Sustainable Development Goals : SDGs เป้าหมายที่ ๖ สร้างหลักประกันเรื่องน้ำและการสุขาภิบาลให้มีการจัดการอย่างยั่งยืน และมีสภาพพร้อมใช้สำหรับทุกคน
เป้าหมายที่ ๙ สร้างโครงสร้างพื้นฐานที่มีความทนทาน ส่งเสริมการพัฒนาอุตสาหกรรมที่ครอบคลุมและยั่งยืน และส่งเสริมนวัตกรรม
- ง. ยุทธศาสตร์จังหวัด ยุทธศาสตร์ที่ ๑ พัฒนาเมืองและชุมชนน่าอยู่สู่เมืองแห่งความสุข
- จ. ยุทธศาสตร์การพัฒนาขององค์กรปกครองส่วนท้องถิ่นในเขตจังหวัด ยุทธศาสตร์ที่ ๑ ด้านโครงสร้างพื้นฐาน
 - ๑.ยุทธศาสตร์การพัฒหน้าที่ ๑ ด้านโครงสร้างพื้นฐาน
 - ๑.๑ กลยุทธ์ ก่อสร้างปรับปรุงบำรุงรักษาเส้นทางคมนาคม สาธารณูปโภค สาธารณูปการ และสิ่งอำนวยความสะดวก
 - (๖) แผนงาน เคหะและชุมชน

ที่	โครงการ	วัตถุประสงค์	เป้าหมาย (ผลผลิตของ โครงการ)	งบประมาณ					ตัวชี้วัด (KPI)	ผลที่คาดว่าจะได้รับ	หน่วยงาน รับผิดชอบ หลัก
				๒๕๖๖ (บาท)	๒๕๖๗ (บาท)	๒๕๖๘ (บาท)	๒๕๖๙ (บาท)	๒๕๗๐ (บาท)			
๑	โครงการขยายเขตไฟฟ้าทางสาธารณะ (บริเวณหลัง โรงพัก สภอ.บางปะหัน) หมู่ที่ ๑ ต.เสาชิง (แผนพัฒนาท้องถิ่น พ.ศ.๒๕๖๖ - ๒๕๗๐ หน้า ๓๗ ลำดับที่ ๑)	เพื่อให้ประชาชน ได้รับความสะดวก และปลอดภัยในการ สัญจรไป-มา	ขยายเขตไฟฟ้า จำนวน ๑ แห่ง	๖๐๐,๐๐๐					ปีละ ๑ แห่ง	ประชาชนได้รับ ประโยชน์และ ได้รับความ ปลอดภัยใน การสัญจร ไป - มา	กองช่าง
๒	โครงการขยายเขตไฟฟ้าทางสาธารณะ (บริเวณบ้าน นางสุนทร พรหมมี) หมู่ที่ ๑ ต.เสาชิง (แผนพัฒนาท้องถิ่น พ.ศ.๒๕๖๖ - ๒๕๗๐ หน้า ๓๗ ลำดับที่ ๒)	เพื่อให้ประชาชน ได้รับความสะดวก และปลอดภัยในการ สัญจรไป-มา	ขยายเขตไฟฟ้า จำนวน ๑ แห่ง	๖๐๐,๐๐๐					ปีละ ๑ แห่ง	ประชาชนได้รับ ประโยชน์และ ได้รับความ ปลอดภัยใน การสัญจร ไป - มา	กองช่าง

**รายละเอียดโครงการพัฒนา
แผนพัฒนาท้องถิ่น (พ.ศ.๒๕๖๖ - ๒๕๗๐) แก้วไข ครั้งที่ ๑/๒๕๖๖
องค์การบริหารส่วนตำบลเสาชิง**

- ก. ยุทธศาสตร์ชาติ ๒๐ ปี ยุทธศาสตร์ที่ ๒ ด้านการสร้างความสามารถในการแข่งขัน
- ข. แผนพัฒนาเศรษฐกิจและสังคมแห่งชาติ ฉบับที่ ๑๓ หมายความว่า ๕ ไทยเป็นประตูการค้าการลงทุนและยุทธศาสตร์ทางโลจิสติกส์ที่สำคัญของภูมิภาค
- ค. Sustainable Development Goals : SDGs เป้าหมายที่ ๖ สร้างหลักประกันเรื่องน้ำและการสุขาภิบาลให้มีการจัดการอย่างยั่งยืน และมีสภาพพร้อมใช้สำหรับทุกคน
เป้าหมายที่ ๙ สร้างโครงสร้างพื้นฐานที่มีความทนทาน ส่งเสริมการพัฒนาอุตสาหกรรมที่ครอบคลุมและยั่งยืน และส่งเสริมนวัตกรรม
- ง. ยุทธศาสตร์จังหวัด ยุทธศาสตร์ที่ ๑ พัฒนาเมืองและชุมชนน่าอยู่สู่เมืองแห่งความสุข
- จ. ยุทธศาสตร์การพัฒนาขององค์กรปกครองส่วนท้องถิ่นในเขตจังหวัด ยุทธศาสตร์ที่ ๑ ด้านโครงสร้างพื้นฐาน
 - ๑.ยุทธศาสตร์การพัฒหน้าที่ ๑ ด้านโครงสร้างพื้นฐาน
 - ๑.๑ กลยุทธ์ ก่อสร้างปรับปรุงบำรุงรักษาเส้นทางคมนาคม สาธารณูปโภค สาธารณูปการ และสิ่งอำนวยความสะดวก
 - (๖) แผนงาน เคหะและชุมชน

ที่	โครงการ	วัตถุประสงค์	เป้าหมาย (ผลผลิตของ โครงการ)	งบประมาณ					ตัวชี้วัด (KPI)	ผลที่คาดว่าจะได้รับ	หน่วยงาน รับผิดชอบ หลัก
				๒๕๖๖ (บาท)	๒๕๖๗ (บาท)	๒๕๖๘ (บาท)	๒๕๖๙ (บาท)	๒๕๗๐ (บาท)			
๓	โครงการขยายเขตไฟฟ้าส่องสว่างทางสาธารณะ หมู่ที่ ๒ ต.เสาชิง (แผนพัฒนาท้องถิ่น พ.ศ.๒๕๖๖ - ๒๕๗๐ เพิ่มเติม ครั้งที่ ๑/๒๕๖๖ หน้า ๑๑ ลำดับที่ ๒๕)	เพื่อให้ประชาชน ได้รับความสะดวก และปลอดภัยในการ สัญจรไป-มา	ขยายเขตไฟฟ้า จำนวน ๑ แห่ง	๘๐๐,๐๐๐					จำนวน ๑ แห่ง	ประชาชนได้รับ ประโยชน์และ ได้รับความ ปลอดภัยใน การสัญจร ไป - มา	กองช่าง
๔	โครงการขยายเขตไฟฟ้าสาธารณะ หมู่ที่ ๒ ตำบลเสาชิง (อุดหนุนการไฟฟ้า) (แผนพัฒนาท้องถิ่น (พ.ศ.๒๕๖๖ - ๒๕๗๐) เพิ่มเติม ครั้งที่ ๑/๒๕๖๖ หน้า ๒๐ ลำดับที่ ๓)	เพื่อให้ประชาชน ได้รับความสะดวก และปลอดภัยในการ สัญจรไป-มา	ขยายเขตไฟฟ้า จำนวน ๑ แห่ง	๕๐๐,๐๐๐					จำนวน ๑ แห่ง	ประชาชนได้รับ ประโยชน์และ ได้รับความ ปลอดภัยใน การสัญจร ไป - มา	กองช่าง

**รายละเอียดโครงการพัฒนา
แผนพัฒนาท้องถิ่น (พ.ศ.๒๕๖๖ - ๒๕๗๐) แก้วไข ครั้งที่ ๑/๒๕๖๖
องค์การบริหารส่วนตำบลเสาชิง**

- ก. ยุทธศาสตร์ชาติ ๒๐ ปี ยุทธศาสตร์ที่ ๒ ด้านการสร้างความสามารถในการแข่งขัน
- ข. แผนพัฒนาเศรษฐกิจและสังคมแห่งชาติ ฉบับที่ ๑๓ หมายความว่า ๕ ไทยเป็นประตูการค้าการลงทุนและยุทธศาสตร์ทางโลจิสติกส์ที่สำคัญของภูมิภาค
- ค. Sustainable Development Goals : SDGs เป้าหมายที่ ๖ สร้างหลักประกันเรื่องน้ำและการสุขาภิบาลให้มีการจัดการอย่างยั่งยืน และมีสภาพพร้อมใช้สำหรับทุกคน
เป้าหมายที่ ๙ สร้างโครงสร้างพื้นฐานที่มีความทนทาน ส่งเสริมการพัฒนาอุตสาหกรรมที่ครอบคลุมและยั่งยืน และส่งเสริมนวัตกรรม
- ง. ยุทธศาสตร์จังหวัด ยุทธศาสตร์ที่ ๑ พัฒนาเมืองและชุมชนน่าอยู่สู่เมืองแห่งความสุข
- จ. ยุทธศาสตร์การพัฒนาขององค์กรปกครองส่วนท้องถิ่นในเขตจังหวัด ยุทธศาสตร์ที่ ๑ ด้านโครงสร้างพื้นฐาน
 - ๑.ยุทธศาสตร์การพัฒหน้าที่ ๑ ด้านโครงสร้างพื้นฐาน
 - ๑.๑ กลยุทธ์ ก่อสร้างปรับปรุงบำรุงรักษาเส้นทางคมนาคม สาธารณูปโภค สาธารณูปการ และสิ่งอำนวยความสะดวก
 - (๖) แผนงาน เคหะและชุมชน

ที่	โครงการ	วัตถุประสงค์	เป้าหมาย (ผลผลิตของ โครงการ)	งบประมาณ					ตัวชี้วัด (KPI)	ผลที่คาดว่าจะได้รับ	หน่วยงาน รับผิดชอบ หลัก
				๒๕๖๖ (บาท)	๒๕๖๗ (บาท)	๒๕๖๘ (บาท)	๒๕๖๙ (บาท)	๒๕๗๐ (บาท)			
๕	โครงการขยายเขตไฟฟ้าทางสาธารณะ (บริเวณสะพาน รร.วัดเสาชิงเก่า) หมู่ที่ ๓ ต.เสาชิง (แผนพัฒนาท้องถิ่น พ.ศ.๒๕๖๖ - ๒๕๗๐ หน้า ๓๗ ลำดับที่ ๓)	เพื่อให้ประชาชน ได้รับความสะดวก และปลอดภัยในการ สัญจรไป-มา	ขยายเขตไฟฟ้า จำนวน ๑ แห่ง	๓๐๐,๐๐๐					ปีละ ๑ แห่ง	ประชาชนได้รับ ประโยชน์และ ได้รับความ ปลอดภัยใน การสัญจร ไป - มา	กองช่าง
๖	โครงการขยายเขตไฟฟ้าสาธารณะบริเวณบ้านนาย สายันต์ สีนวล หมู่ที่ ๔ ต.เสาชิง (แผนพัฒนาท้องถิ่น พ.ศ.๒๕๖๖ - ๒๕๗๐ หน้า ๓๘ ลำดับที่ ๔)	เพื่อให้ประชาชน ได้รับความสะดวก และปลอดภัยในการ สัญจรไป-มา	ขยายเขตไฟฟ้า จำนวน ๑ แห่ง	๖๐๐,๐๐๐					ปีละ ๑ แห่ง	ประชาชนได้รับ ประโยชน์และ ได้รับความ ปลอดภัยใน การสัญจร ไป - มา	กองช่าง

**รายละเอียดโครงการพัฒนา
แผนพัฒนาท้องถิ่น (พ.ศ.๒๕๖๖ - ๒๕๗๐) แก้วไข ครั้งที่ ๑/๒๕๖๖
องค์การบริหารส่วนตำบลเสาชิง**

- ก. ยุทธศาสตร์ชาติ ๒๐ ปี ยุทธศาสตร์ที่ ๒ ด้านการสร้างความสามารถในการแข่งขัน
- ข. แผนพัฒนาเศรษฐกิจและสังคมแห่งชาติ ฉบับที่ ๑๓ หมายความว่า ๕ ไทยเป็นประตูการค้าการลงทุนและยุทธศาสตร์ทางโลจิสติกส์ที่สำคัญของภูมิภาค
- ค. Sustainable Development Goals : SDGs เป้าหมายที่ ๖ สร้างหลักประกันเรื่องน้ำและการสุขาภิบาลให้มีการจัดการอย่างยั่งยืน และมีสภาพพร้อมใช้สำหรับทุกคน
เป้าหมายที่ ๙ สร้างโครงสร้างพื้นฐานที่มีความทนทาน ส่งเสริมการพัฒนาอุตสาหกรรมที่ครอบคลุมและยั่งยืน และส่งเสริมนวัตกรรม
- ง. ยุทธศาสตร์จังหวัด ยุทธศาสตร์ที่ ๑ พัฒนาเมืองและชุมชนน่าอยู่สู่เมืองแห่งความสุข
- จ. ยุทธศาสตร์การพัฒนาขององค์กรปกครองส่วนท้องถิ่นในเขตจังหวัด ยุทธศาสตร์ที่ ๑ ด้านโครงสร้างพื้นฐาน
 - ๑.ยุทธศาสตร์การพัฒหน้าที่ ๑ ด้านโครงสร้างพื้นฐาน
 - ๑.๑ กลยุทธ์ ก่อสร้างปรับปรุงบำรุงรักษาเส้นทางคมนาคม สาธารณูปโภค สาธารณูปการ และสิ่งอำนวยความสะดวก
 - (๖) แผนงาน เคหะและชุมชน

ที่	โครงการ	วัตถุประสงค์	เป้าหมาย (ผลผลิตของ โครงการ)	งบประมาณ					ตัวชี้วัด (KPI)	ผลที่คาดว่าจะได้รับ	หน่วยงาน รับผิดชอบหลัก
				๒๕๖๖ (บาท)	๒๕๖๗ (บาท)	๒๕๖๘ (บาท)	๒๕๖๙ (บาท)	๒๕๗๐ (บาท)			
๗	โครงการขยายเขตไฟฟ้าสาธารณะทางเข้าบ้านนางสมศรี อ้วนลำ หมู่ที่ ๔ ต.เสาชิง (แผนพัฒนาท้องถิ่น พ.ศ.๒๕๖๖ - ๒๕๗๐ หน้า ๓๘ ลำดับที่ ๕)	เพื่อให้ประชาชนได้รับความสะดวกและปลอดภัยในการสัญจรไป-มา	ขยายเขตไฟฟ้า จำนวน ๑ แห่ง	๓๐๐,๐๐๐					ปีละ ๑ แห่ง	ประชาชนได้รับประโยชน์และปลอดภัยในการสัญจรไป - มา	กองช่าง
๘	โครงการขยายเขตไฟฟ้าทางบริเวณถนนบ้านนายสายันต์ - หนองตีพริก (แผนพัฒนาท้องถิ่น พ.ศ.๒๕๖๖ - ๒๕๗๐ เพิ่มเติมครั้งที่ ๒/๒๕๖๕ หน้า ๑๙ ลำดับที่ ๑)	เพื่อให้ประชาชนได้รับความสะดวกและปลอดภัยในการสัญจรไป-มา	ขยายเขตไฟฟ้าทาง จำนวน ๑ แห่ง	๒๐๐,๐๐๐					จำนวน ๑ แห่ง	ประชาชนได้รับความสะดวกในการสัญจรไป-มา	กองช่าง

**รายละเอียดโครงการพัฒนา
แผนพัฒนาท้องถิ่น (พ.ศ.๒๕๖๖ - ๒๕๗๐) แก้วไข ครั้งที่ ๑/๒๕๖๖
องค์การบริหารส่วนตำบลเสาชาง**

- ก. ยุทธศาสตร์ชาติ ๒๐ ปี ยุทธศาสตร์ที่ ๒ ด้านการสร้างความสามารถในการแข่งขัน
- ข. แผนพัฒนาเศรษฐกิจและสังคมแห่งชาติ ฉบับที่ ๑๓ หมายความว่า ๕ ไทยเป็นประตูการค้าการลงทุนและยุทธศาสตร์ทางโลจิสติกส์ที่สำคัญของภูมิภาค
- ค. Sustainable Development Goals : SDGs เป้าหมายที่ ๖ สร้างหลักประกันเรื่องน้ำและการสุขาภิบาลให้มีการจัดการอย่างยั่งยืน และมีสภาพพร้อมใช้สำหรับทุกคน
เป้าหมายที่ ๙ สร้างโครงสร้างพื้นฐานที่มีความทนทาน ส่งเสริมการพัฒนาอุตสาหกรรมที่ครอบคลุมและยั่งยืน และส่งเสริมนวัตกรรม
- ง. ยุทธศาสตร์จังหวัด ยุทธศาสตร์ที่ ๑ พัฒนาเมืองและชุมชนน่าอยู่สู่เมืองแห่งความสุข
- จ. ยุทธศาสตร์การพัฒนาขององค์กรปกครองส่วนท้องถิ่นในเขตจังหวัด ยุทธศาสตร์ที่ ๑ ด้านโครงสร้างพื้นฐาน
 - ๑.ยุทธศาสตร์การพัฒนาด้านโครงสร้างพื้นฐาน
 - ๑.๑ กลยุทธ์ ก่อสร้างปรับปรุงบำรุงรักษาเส้นทางคมนาคม สาธารณูปโภค สาธารณูปการ และสิ่งอำนวยความสะดวก
 - (๖) แผนงาน เคหะและชุมชน

ที่	โครงการ	วัตถุประสงค์	เป้าหมาย (ผลผลิตของ โครงการ)	งบประมาณ					ตัวชี้วัด (KPI)	ผลที่คาดว่าจะได้รับ	หน่วยงาน รับผิดชอบ หลัก
				๒๕๖๖ (บาท)	๒๕๖๗ (บาท)	๒๕๖๘ (บาท)	๒๕๖๙ (บาท)	๒๕๗๐ (บาท)			
๙	โครงการขยายเขตไฟฟ้าทางบริเวณถนนทางเข้าบ้านนางสมศรี อ้วนล้ำ (แผนพัฒนาท้องถิ่น พ.ศ.๒๕๖๖ - ๒๕๗๐ เพิ่มเติม ครั้งที่ ๒/๒๕๖๕ หน้า ๑๙ ลำดับที่ ๒)	เพื่อให้ประชาชนได้รับความสะดวกและปลอดภัยในการสัญจรไป-มา	ขยายเขตไฟฟ้าทาง จำนวน ๑ แห่ง	๑๕๐,๐๐๐					จำนวน ๑ แห่ง	ประชาชนได้รับความสะดวกในการสัญจรไป-มา	กองช่าง
๑๐	โครงการขยายเขตไฟฟ้าทางสาธารณะบริเวณบ้านนายอเนก เกิดสิน หมู่ที่ ๕ ต.เสาชาง (แผนพัฒนาท้องถิ่น พ.ศ.๒๕๖๖ - ๒๕๗๐ หน้า ๓๘ ลำดับที่ ๖)	เพื่อให้ประชาชนได้รับความสะดวกและปลอดภัยในการสัญจรไป-มา	ขยายเขตไฟฟ้า จำนวน ๑ แห่ง	๖๐๐,๐๐๐					จำนวน ๑ แห่ง	ประชาชนได้รับประโยชน์และได้รับความปลอดภัยในการสัญจรไป - มา	กองช่าง

**รายละเอียดโครงการพัฒนา
แผนพัฒนาท้องถิ่น (พ.ศ.๒๕๖๖ - ๒๕๗๐) แก้วไข ครั้งที่ ๑/๒๕๖๖
องค์การบริหารส่วนตำบลเสาชาง**

- ก. ยุทธศาสตร์ชาติ ๒๐ ปี ยุทธศาสตร์ที่ ๒ ด้านการสร้างความสามารถในการแข่งขัน
- ข. แผนพัฒนาเศรษฐกิจและสังคมแห่งชาติ ฉบับที่ ๑๓ หมายความว่า ๕ ไทยเป็นประตูการค้าการลงทุนและยุทธศาสตร์ทางโลจิสติกส์ที่สำคัญของภูมิภาค
- ค. Sustainable Development Goals : SDGs เป้าหมายที่ ๖ สร้างหลักประกันเรื่องน้ำและการสุขาภิบาลให้มีการจัดการอย่างยั่งยืน และมีสภาพพร้อมใช้สำหรับทุกคน
เป้าหมายที่ ๙ สร้างโครงสร้างพื้นฐานที่มีความทนทาน ส่งเสริมการพัฒนาอุตสาหกรรมที่ครอบคลุมและยั่งยืน และส่งเสริมนวัตกรรม
- ง. ยุทธศาสตร์จังหวัด ยุทธศาสตร์ที่ ๑ พัฒนาเมืองและชุมชนน่าอยู่สู่เมืองแห่งความสุข
- จ. ยุทธศาสตร์การพัฒนาขององค์กรปกครองส่วนท้องถิ่นในเขตจังหวัด ยุทธศาสตร์ที่ ๑ ด้านโครงสร้างพื้นฐาน
 - ๑.ยุทธศาสตร์การพัฒนาด้านโครงสร้างพื้นฐาน
 - ๑.๑ กลยุทธ์ ก่อสร้างปรับปรุงบำรุงรักษาเส้นทางคมนาคม สาธารณูปโภค สาธารณูปการ และสิ่งอำนวยความสะดวก
 - (๖) แผนงาน เคหะและชุมชน

ที่	โครงการ	วัตถุประสงค์	เป้าหมาย (ผลผลิตของ โครงการ)	งบประมาณ					ตัวชี้วัด (KPI)	ผลที่คาดว่าจะได้รับ	หน่วยงาน รับผิดชอบหลัก
				๒๕๖๖ (บาท)	๒๕๖๗ (บาท)	๒๕๖๘ (บาท)	๒๕๖๙ (บาท)	๒๕๗๐ (บาท)			
๑๑	โครงการขยายเขตไฟทางจากบ้านนายอารมย์ นาข้าว เบาถึงบ้านนางสมจิตร ศิริชัย (แผนพัฒนาท้องถิ่น พ.ศ.๒๕๖๖ - ๒๕๗๐ เพิ่มเติม ครั้งที่ ๒/๒๕๖๕ หน้า ๑๙ ลำดับที่ ๓)	เพื่อให้ประชาชนได้รับ ความสะดวกและ ปลอดภัยในการสัญจร ไป-มา	ขยายเขตไฟทาง จำนวน ๑ แห่ง	๒๐๐,๐๐๐					จำนวน ๑ แห่ง	ประชาชนได้รับ ความสะดวกใน การสัญจรไป-มา	กองช่าง
๑๒	โครงการขยายเขตไฟฟ้าเพื่อทำการเกษตร หมู่ที่ ๑ ต.ทางกลาง (แผนพัฒนาท้องถิ่น พ.ศ.๒๕๖๖ - ๒๕๗๐ หน้า ๓๘ ลำดับที่ ๗)	เพื่อใช้ในโครงการติดตั้ง	ขยายเขตไฟฟ้า จำนวน ๑ แห่ง	๖๐๐,๐๐๐					จำนวน ๑ แห่ง	ประชาชนมีน้ำ ใช้เพียงพอต่อ การทำ การเกษตร	กองช่าง

**รายละเอียดโครงการพัฒนา
แผนพัฒนาท้องถิ่น (พ.ศ.๒๕๖๖ - ๒๕๗๐) แก้วไข ครั้งที่ ๑/๒๕๖๖
องค์การบริหารส่วนตำบลเสาชิง**

- ก. ยุทธศาสตร์ชาติ ๒๐ ปี ยุทธศาสตร์ที่ ๒ ด้านการสร้างความสามารถในการแข่งขัน
- ข. แผนพัฒนาเศรษฐกิจและสังคมแห่งชาติ ฉบับที่ ๑๓ หมายความว่า ๕ ไทยเป็นประตูการค้าการลงทุนและยุทธศาสตร์ทางโลจิสติกส์ที่สำคัญของภูมิภาค
- ค. Sustainable Development Goals : SDGs เป้าหมายที่ ๖ สร้างหลักประกันเรื่องน้ำและการสุขาภิบาลให้มีการจัดการอย่างยั่งยืน และมีสภาพพร้อมใช้สำหรับทุกคน
เป้าหมายที่ ๙ สร้างโครงสร้างพื้นฐานที่มีความทนทาน ส่งเสริมการพัฒนาอุตสาหกรรมที่ครอบคลุมและยั่งยืน และส่งเสริมนวัตกรรม
- ง. ยุทธศาสตร์จังหวัด ยุทธศาสตร์ที่ ๑ พัฒนาเมืองและชุมชนน่าอยู่สู่เมืองแห่งความสุข
- จ. ยุทธศาสตร์การพัฒนาขององค์กรปกครองส่วนท้องถิ่นในเขตจังหวัด ยุทธศาสตร์ที่ ๑ ด้านโครงสร้างพื้นฐาน
 - ๑.ยุทธศาสตร์การพัฒนาด้านโครงสร้างพื้นฐาน
 - ๑.๑ กลยุทธ์ ก่อสร้างปรับปรุงบำรุงรักษาเส้นทางคมนาคม สาธารณูปโภค สาธารณูปการ และสิ่งอำนวยความสะดวก
 - (๖) แผนงาน เคหะและชุมชน

ที่	โครงการ	วัตถุประสงค์	เป้าหมาย (ผลผลิตของ โครงการ)	งบประมาณ					ตัวชี้วัด (KPI)	ผลที่คาดว่าจะได้รับ	หน่วยงาน รับผิดชอบหลัก
				๒๕๖๖ (บาท)	๒๕๖๗ (บาท)	๒๕๖๘ (บาท)	๒๕๖๙ (บาท)	๒๕๗๐ (บาท)			
๑๓	โครงการขยายเขตไฟฟ้าสาธารณะ ๓ เฟส หมู่ที่ ๒ ต.ทางกลาง ตลอดทั้งหมู่ (อุดหนุนการไฟฟ้า) (แผนพัฒนาท้องถิ่น พ.ศ.๒๕๖๖ - ๒๕๗๐) เพิ่มเติม ครั้งที่ ๑/๒๕๖๖ หน้า ๒๐ ลำดับที่ ๔)	เพื่อให้ประชาชน ได้รับความสะดวก และปลอดภัยในการ สัญจรไป-มา	ขยายเขตไฟฟ้า จำนวน ๑ แห่ง	๕๐๐,๐๐๐					จำนวน ๑ แห่ง	ประชาชนได้รับ ประโยชน์และ ได้รับความ ปลอดภัยใน การสัญจร ไป - มา	กองช่าง
๑๔	โครงการขยายเขตไฟฟ้าส่องสว่างทางสาธารณะ บริเวณศาลาตาด้อย หมู่ที่ ๓ ต.ทางกลาง (แผนพัฒนาท้องถิ่น พ.ศ.๒๕๖๖ - ๒๕๗๐) เพิ่มเติม ครั้งที่ ๑/๒๕๖๖ หน้า ๑๖ ลำดับที่ ๔๘)	เพื่อให้ประชาชน ได้รับความสะดวก และปลอดภัยในการ สัญจรไป-มา	ขยายเขตไฟฟ้า จำนวน ๑ แห่ง	๕๐๐,๐๐๐					จำนวน ๑ แห่ง	ประชาชนได้รับ ประโยชน์และ ได้รับความ ปลอดภัยใน การสัญจร ไป - มา	กองช่าง

**รายละเอียดโครงการพัฒนา
แผนพัฒนาท้องถิ่น (พ.ศ.๒๕๖๖ - ๒๕๗๐) แก้วไข ครั้งที่ ๑/๒๕๖๖
องค์การบริหารส่วนตำบลเสาชิง**

- ก. ยุทธศาสตร์ชาติ ๒๐ ปี ยุทธศาสตร์ที่ ๒ ด้านการสร้างความสามารถในการแข่งขัน
- ข. แผนพัฒนาเศรษฐกิจและสังคมแห่งชาติ ฉบับที่ ๑๓ หมายความว่า ๕ ไทยเป็นประตูการค้าการลงทุนและยุทธศาสตร์ทางโลจิสติกส์ที่สำคัญของภูมิภาค
- ค. Sustainable Development Goals : SDGs เป้าหมายที่ ๖ สร้างหลักประกันเรื่องน้ำและการสุขาภิบาลให้มีการจัดการอย่างยั่งยืน และมีสภาพพร้อมใช้สำหรับทุกคน
เป้าหมายที่ ๙ สร้างโครงสร้างพื้นฐานที่มีความทนทาน ส่งเสริมการพัฒนาอุตสาหกรรมที่ครอบคลุมและยั่งยืน และส่งเสริมนวัตกรรม
- ง. ยุทธศาสตร์จังหวัด ยุทธศาสตร์ที่ ๑ พัฒนาเมืองและชุมชนน่าอยู่สู่เมืองแห่งความสุข
- จ. ยุทธศาสตร์การพัฒนาขององค์กรปกครองส่วนท้องถิ่นในเขตจังหวัด ยุทธศาสตร์ที่ ๑ ด้านโครงสร้างพื้นฐาน
 - ๑.ยุทธศาสตร์การพัฒนาด้านโครงสร้างพื้นฐาน
 - ๑.๑ กลยุทธ์ ก่อสร้างปรับปรุงบำรุงรักษาเส้นทางคมนาคม สาธารณูปโภค สาธารณูปการ และสิ่งอำนวยความสะดวก
 - (๖) แผนงาน เคหะและชุมชน

ที่	โครงการ	วัตถุประสงค์	เป้าหมาย (ผลผลิตของ โครงการ)	งบประมาณ					ตัวชี้วัด (KPI)	ผลที่คาดว่าจะได้รับ	หน่วยงาน รับผิดชอบหลัก
				๒๕๖๖ (บาท)	๒๕๖๗ (บาท)	๒๕๖๘ (บาท)	๒๕๖๙ (บาท)	๒๕๗๐ (บาท)			
๑๕	โครงการขยายเขตไฟฟ้าส่องสว่างทางสาธารณะตั้งแต่ต้นตาลเลียบบคลองบางพระครู สุดเขตหมู่ ๓ ตำบลทางกลาง (แผนพัฒนาท้องถิ่น พ.ศ.๒๕๖๖ - ๒๕๗๐ เพิ่มเติมครั้งที่ ๑/๒๕๖๖ หน้า ๑๗ ลำดับที่ ๔๙)	เพื่อให้ประชาชนได้รับความสะดวกและปลอดภัยในการสัญจรไป-มา	ขยายเขตไฟฟ้า จำนวน ๑ แห่ง	๕๐๐,๐๐๐					จำนวน ๑ แห่ง	ประชาชนได้รับประโยชน์และปลอดภัยในการสัญจรไป - มา	กองช่าง
๑๖	โครงการขยายเขตไฟฟ้าส่องสว่างทางสาธารณะบริเวณถนนสายทางบ้าน ร.ต.อ. ปิยะ แสงนาค หมู่ที่ ๓ ต.ทางกลาง (แผนพัฒนาท้องถิ่น พ.ศ.๒๕๖๖ - ๒๕๗๐ เพิ่มเติมครั้งที่ ๑/๒๕๖๖ หน้า ๑๗ ลำดับที่ ๕๒)	เพื่อให้ประชาชนได้รับความสะดวกและปลอดภัยในการสัญจรไป-มา	ขยายเขตไฟฟ้า จำนวน ๑ แห่ง	๕๐๐,๐๐๐					จำนวน ๑ แห่ง	ประชาชนได้รับประโยชน์และปลอดภัยในการสัญจรไป - มา	กองช่าง

**รายละเอียดโครงการพัฒนา
แผนพัฒนาท้องถิ่น (พ.ศ.๒๕๖๖ - ๒๕๗๐) แก้วไข ครั้งที่ ๑/๒๕๖๖
องค์การบริหารส่วนตำบลเสาชิง**

- ก. ยุทธศาสตร์ชาติ ๒๐ ปี ยุทธศาสตร์ที่ ๒ ด้านการสร้างความสามารถในการแข่งขัน
- ข. แผนพัฒนาเศรษฐกิจและสังคมแห่งชาติ ฉบับที่ ๑๓ หมายความว่า ๕ ไทยเป็นประตูการค้าการลงทุนและยุทธศาสตร์ทางโลจิสติกส์ที่สำคัญของภูมิภาค
- ค. Sustainable Development Goals : SDGs เป้าหมายที่ ๖ สร้างหลักประกันเรื่องน้ำและการสุขาภิบาลให้มีการจัดการอย่างยั่งยืน และมีสภาพพร้อมใช้สำหรับทุกคน
เป้าหมายที่ ๙ สร้างโครงสร้างพื้นฐานที่มีความทนทาน ส่งเสริมการพัฒนาอุตสาหกรรมที่ครอบคลุมและยั่งยืน และส่งเสริมนวัตกรรม
- ง. ยุทธศาสตร์จังหวัด ยุทธศาสตร์ที่ ๑ พัฒนาเมืองและชุมชนน่าอยู่สู่เมืองแห่งความสุข
- จ. ยุทธศาสตร์การพัฒนาขององค์กรปกครองส่วนท้องถิ่นในเขตจังหวัด ยุทธศาสตร์ที่ ๑ ด้านโครงสร้างพื้นฐาน
 - ๑.ยุทธศาสตร์การพัฒหน้าที่ ๑ ด้านโครงสร้างพื้นฐาน
 - ๑.๑ กลยุทธ์ ก่อสร้างปรับปรุงบำรุงรักษาเส้นทางคมนาคม สาธารณูปโภค สาธารณูปการ และสิ่งอำนวยความสะดวก
 - (๖) แผนงาน เคหะและชุมชน

ที่	โครงการ	วัตถุประสงค์	เป้าหมาย (ผลผลิตของ โครงการ)	งบประมาณ					ตัวชี้วัด (KPI)	ผลที่คาดว่าจะได้รับ	หน่วยงาน รับผิดชอบ หลัก
				๒๕๖๖ (บาท)	๒๕๖๗ (บาท)	๒๕๖๘ (บาท)	๒๕๖๙ (บาท)	๒๕๗๐ (บาท)			
๑๗	โครงการขยายเขตไฟฟ้าสาธารณะตั้งแต่บ้านนายเกื้อจนถึงสุดเขต ม.๔ ทางกลาง (แผนพัฒนาท้องถิ่น พ.ศ.๒๕๖๖ - ๒๕๗๐ หน้า ๓๙ ลำดับที่ ๘)	เพื่อให้ประชาชน ได้รับความสะดวก และปลอดภัยในการ สัญจรไป-มา	ขยายเขตไฟฟ้า จำนวน ๑ แห่ง	๖๐๐,๐๐๐					จำนวน ๑ แห่ง	ประชาชนได้รับ ประโยชน์และ ได้รับความ ปลอดภัยใน การสัญจร ไป - มา	กองช่าง
๑๘	โครงการขยายเขตไฟฟ้าทางสาธารณะ หมู่ที่ ๔ ต.ทางกลาง (แผนพัฒนาท้องถิ่น พ.ศ.๒๕๖๖ - ๒๕๗๐ หน้า ๓๙ ลำดับที่ ๙)	เพื่อให้ประชาชน ได้รับความสะดวก และปลอดภัยในการ สัญจรไป-มา	ขยายเขตไฟฟ้า จำนวน ๑ แห่ง	๖๐๐,๐๐๐					จำนวน ๑ แห่ง	ประชาชนได้รับ ประโยชน์และ ได้รับความ ปลอดภัยใน การสัญจร ไป - มา	กองช่าง

**รายละเอียดโครงการพัฒนา
แผนพัฒนาท้องถิ่น (พ.ศ.๒๕๖๖ - ๒๕๗๐) แก้ไข ครั้งที่ ๑/๒๕๖๖
องค์การบริหารส่วนตำบลเสาชิง**

- ก. ยุทธศาสตร์ชาติ ๒๐ ปี ยุทธศาสตร์ที่ ๒ ด้านการสร้างความสามารถในการแข่งขัน
- ข. แผนพัฒนาเศรษฐกิจและสังคมแห่งชาติ ฉบับที่ ๑๓ หมายความว่า ๕ ไทยเป็นประตูการค้าการลงทุนและยุทธศาสตร์ทางโลจิสติกส์ที่สำคัญของภูมิภาค
- ค. Sustainable Development Goals : SDGs เป้าหมายที่ ๖ สร้างหลักประกันเรื่องน้ำและการสุขาภิบาลให้มีการจัดการอย่างยั่งยืน และมีสภาพพร้อมใช้สำหรับทุกคน
เป้าหมายที่ ๙ สร้างโครงสร้างพื้นฐานที่มีความทนทาน ส่งเสริมการพัฒนาอุตสาหกรรมที่ครอบคลุมและยั่งยืน และส่งเสริมนวัตกรรม
- ง. ยุทธศาสตร์จังหวัด ยุทธศาสตร์ที่ ๑ พัฒนาเมืองและชุมชนน่าอยู่สู่เมืองแห่งความสุข
- จ. ยุทธศาสตร์การพัฒนาขององค์กรปกครองส่วนท้องถิ่นในเขตจังหวัด ยุทธศาสตร์ที่ ๑ ด้านโครงสร้างพื้นฐาน
 - ๑.ยุทธศาสตร์การพัฒนาด้านโครงสร้างพื้นฐาน
 - ๑.๑ กลยุทธ์ ก่อสร้างปรับปรุงบำรุงรักษาเส้นทางคมนาคม สาธารณูปโภค สาธารณูปการ และสิ่งอำนวยความสะดวก
 - (๖) แผนงาน เคหะและชุมชน

ที่	โครงการ	วัตถุประสงค์	เป้าหมาย (ผลผลิตของ โครงการ)	งบประมาณ					ตัวชี้วัด (KPI)	ผลที่คาดว่าจะได้รับ	หน่วยงาน รับผิดชอบ หลัก
				๒๕๖๖ (บาท)	๒๕๖๗ (บาท)	๒๕๖๘ (บาท)	๒๕๖๙ (บาท)	๒๕๗๐ (บาท)			
๑๙	โครงการขยายเขตไฟฟ้า ๓ เฟส พร้อมหม้อแปลงและมิเตอร์ไฟฟ้า (แผนพัฒนาท้องถิ่น พ.ศ.๒๕๖๖ - ๒๕๗๐ เพิ่มเติมครั้งที่ ๑ หน้า ๖ ลำดับที่ ๑)	เพื่อขยายเขตไฟฟ้าสำหรับใช้ภายในอาคารที่ทำการองค์การบริหารส่วนตำบลเสาชิง	ขยายเขตไฟฟ้า ๓ เฟส พร้อมหม้อแปลง และมิเตอร์ไฟฟ้า จำนวน ๑ แห่ง	๑,๕๐๐,๐๐๐					จำนวน ๑ แห่ง	มีสาธารณูปโภคพร้อมสำหรับก่อสร้างอาคารสำนักงานฯ และการบริการประชาชน	กองช่าง
รวม	๑๙	-	-	๑๐,๑๕๐,๐๐๐	-	-	-	-	-	-	-

**รายละเอียดโครงการพัฒนา
แผนพัฒนาท้องถิ่น (พ.ศ.๒๕๖๖ - ๒๕๗๐) แก้ไข ครั้งที่ ๑/๒๕๖๖
องค์การบริหารส่วนตำบลเสาชาง**

- ก. ยุทธศาสตร์ชาติ ๒๐ ปี ยุทธศาสตร์ที่ ๒ ด้านการสร้างความสามารถในการแข่งขัน
- ข. แผนพัฒนาเศรษฐกิจและสังคมแห่งชาติ ฉบับที่ ๑๓ หมายความว่า ๕ ไทยเป็นประตูการค้าการลงทุนและยุทธศาสตร์ทางโลจิสติกส์ที่สำคัญของภูมิภาค
- ค. Sustainable Development Goals : SDGs เป้าหมายที่ ๖ สร้างหลักประกันเรื่องน้ำและการสุขาภิบาลให้มีการจัดการอย่างยั่งยืน และมีสภาพพร้อมใช้สำหรับทุกคน
เป้าหมายที่ ๙ สร้างโครงสร้างพื้นฐานที่มีความทนทาน ส่งเสริมการพัฒนาอุตสาหกรรมที่ครอบคลุมและยั่งยืน และส่งเสริมนวัตกรรม
- ง. ยุทธศาสตร์จังหวัด ยุทธศาสตร์ที่ ๑ พัฒนาเมืองและชุมชนนอกระบบเมืองแห่งความสุข
- จ. ยุทธศาสตร์การพัฒนาขององค์การปกครองส่วนท้องถิ่นในเขตจังหวัด ยุทธศาสตร์ที่ ๑ ด้านโครงสร้างพื้นฐาน
 - ๑. ยุทธศาสตร์การพัฒนาที่ ๑ ด้านโครงสร้างพื้นฐาน
 - ๑.๑ กลยุทธ์ ก่อสร้างปรับปรุงบำรุงรักษาเส้นทางคมนาคม สาธารณูปโภค สาธารณูปการ และสิ่งอำนวยความสะดวก
 - (๙) แผนงาน อุตสาหกรรมและการโยธา

ที่	โครงการ	วัตถุประสงค์	เป้าหมาย (ผลผลิตของ โครงการ)	งบประมาณ					ตัวชี้วัด (KPI)	ผลที่คาดว่าจะได้รับ	หน่วยงาน รับผิดชอบหลัก
				๒๕๖๖ (บาท)	๒๕๖๗ (บาท)	๒๕๖๘ (บาท)	๒๕๖๙ (บาท)	๒๕๗๐ (บาท)			
๑	โครงการก่อสร้างถนน คสล. (บริเวณบ้านนายสุบิน ถือสัตย์เที่ยง ต่อจากเส้น คสล. เดิม) หมู่ที่ ๑ ต.เสาชาง (แผนพัฒนาท้องถิ่น พ.ศ.๒๕๖๖ - ๒๕๗๐ หน้า ๓๔ ลำดับที่ ๑)	เพื่อให้ประชาชนได้รับความสะดวกและปลอดภัยในการสัญจรไป-มา	ก่อสร้างถนนฯ จำนวน ๑ แห่ง	๔๕๐,๐๐๐					จำนวน ๑ แห่ง	ประชาชนได้รับความสะดวกในการสัญจรไป-มา	กองช่าง
๒	โครงการก่อสร้าง ปรับปรุงซ่อมแซมถนน คสล. บริเวณบ้านนายนิยม พรหมมี หมู่ที่ ๑ ต.เสาชาง (แผนพัฒนาท้องถิ่น พ.ศ.๒๕๖๖ - ๒๕๗๐ หน้า ๓๔ ลำดับที่ ๒)	เพื่อให้ประชาชนได้รับความสะดวกและปลอดภัยในการสัญจรไป-มา	ก่อสร้างถนนฯ จำนวน ๑ แห่ง	๕๕๐,๐๐๐					จำนวน ๑ แห่ง	ประชาชนได้รับความสะดวกในการสัญจรไป-มา	กองช่าง

**รายละเอียดโครงการพัฒนา
แผนพัฒนาท้องถิ่น (พ.ศ.๒๕๖๖ - ๒๕๗๐) แก้ไข ครั้งที่ ๑/๒๕๖๖
องค์การบริหารส่วนตำบลเสาชาง**

- ก. ยุทธศาสตร์ชาติ ๒๐ ปี ยุทธศาสตร์ที่ ๒ ด้านการสร้างความสามารถในการแข่งขัน
- ข. แผนพัฒนาเศรษฐกิจและสังคมแห่งชาติ ฉบับที่ ๑๓ หมายความว่า ๕ ไทยเป็นประตูการค้าการลงทุนและยุทธศาสตร์ทางโลจิสติกส์ที่สำคัญของภูมิภาค
- ค. Sustainable Development Goals : SDGs เป้าหมายที่ ๖ สร้างหลักประกันเรื่องน้ำและการสุขาภิบาลให้มีการจัดการอย่างยั่งยืน และมีสภาพพร้อมใช้สำหรับทุกคน
เป้าหมายที่ ๙ สร้างโครงสร้างพื้นฐานที่มีความทนทาน ส่งเสริมการพัฒนาอุตสาหกรรมที่ครอบคลุมและยั่งยืน และส่งเสริมนวัตกรรม
- ง. ยุทธศาสตร์จังหวัด ยุทธศาสตร์ที่ ๑ พัฒนาเมืองและชุมชนน่าอยู่สู่เมืองแห่งความสุข
- จ. ยุทธศาสตร์การพัฒนาขององค์กรปกครองส่วนท้องถิ่นในเขตจังหวัด ยุทธศาสตร์ที่ ๑ ด้านโครงสร้างพื้นฐาน
 - ๑. ยุทธศาสตร์การพัฒนาที่ ๑ ด้านโครงสร้างพื้นฐาน
 - ๑.๑ กลยุทธ์ ก่อสร้างปรับปรุงบำรุงรักษาเส้นทางคมนาคม สาธารณูปโภค สาธารณูปการ และสิ่งอำนวยความสะดวก
 - (๙) แผนงาน อุตสาหกรรมและการโยธา

ที่	โครงการ	วัตถุประสงค์	เป้าหมาย (ผลผลิตของ โครงการ)	งบประมาณ					ตัวชี้วัด (KPI)	ผลที่คาดว่าจะได้รับ	หน่วยงาน รับผิดชอบหลัก
				๒๕๖๖ (บาท)	๒๕๖๗ (บาท)	๒๕๖๘ (บาท)	๒๕๖๙ (บาท)	๒๕๗๐ (บาท)			
๓	โครงการก่อสร้างถนนลูกรัง บริเวณหอพักนายสายชล เครื่องจักร ขนาดกว้าง ๓.๕๐ ม. ยาว ๑๐๕.๐๐ ม. สูงเฉลี่ย ๑.๗๐ ม. ผิวทางลูกรัง มีปริมาณไม่น้อยกว่า ๗๕.๐๐ ลบ.ม. พร้อมวางท่อระบายน้ำและบ่อพัก คสล.หมู่ที่ ๑ ตำบลเสาชาง (แผนพัฒนาท้องถิ่น พ.ศ.๒๕๖๖ - ๒๕๗๐ เพิ่มเติม ครั้งที่ ๒/๒๕๖๕ หน้า ๕ ลำดับที่ ๑)	เพื่อให้ประชาชนได้รับความสะดวกและปลอดภัยในการสัญจรไป-มา	ก่อสร้างถนนฯ จำนวน ๑ แห่ง	๙๕๐,๐๐๐					จำนวน ๑ แห่ง	ประชาชนได้รับความสะดวกในการสัญจรไป-มา	กองช่าง

**รายละเอียดโครงการพัฒนา
แผนพัฒนาท้องถิ่น (พ.ศ.๒๕๖๖ - ๒๕๗๐) แก้ไข ครั้งที่ ๑/๒๕๖๖
องค์การบริหารส่วนตำบลเสาชาง**

- ก. ยุทธศาสตร์ชาติ ๒๐ ปี ยุทธศาสตร์ที่ ๒ ด้านการสร้างความสามารถในการแข่งขัน
- ข. แผนพัฒนาเศรษฐกิจและสังคมแห่งชาติ ฉบับที่ ๑๓ หมายความว่า ๕ ไทยเป็นประตูการค้าการลงทุนและยุทธศาสตร์ทางโลจิสติกส์ที่สำคัญของภูมิภาค
- ค. Sustainable Development Goals : SDGs เป้าหมายที่ ๖ สร้างหลักประกันเรื่องน้ำและการสุขาภิบาลให้มีการจัดการอย่างยั่งยืน และมีสภาพพร้อมใช้สำหรับทุกคน
เป้าหมายที่ ๙ สร้างโครงสร้างพื้นฐานที่มีความทนทาน ส่งเสริมการพัฒนาอุตสาหกรรมที่ครอบคลุมและยั่งยืน และส่งเสริมนวัตกรรม
- ง. ยุทธศาสตร์จังหวัด ยุทธศาสตร์ที่ ๑ พัฒนาเมืองและชุมชนนำอยู่สู่เมืองแห่งความสุข
- จ. ยุทธศาสตร์การพัฒนาขององค์การปกครองส่วนท้องถิ่นในเขตจังหวัด ยุทธศาสตร์ที่ ๑ ด้านโครงสร้างพื้นฐาน
 - ๑. ยุทธศาสตร์การพัฒนาที่ ๑ ด้านโครงสร้างพื้นฐาน
 - ๑.๑ กลยุทธ์ ก่อสร้างปรับปรุงบำรุงรักษาเส้นทางคมนาคม สาธารณูปโภค สาธารณูปการ และสิ่งอำนวยความสะดวก
 - (๙) แผนงาน อุตสาหกรรมและการโยธา

ที่	โครงการ	วัตถุประสงค์	เป้าหมาย (ผลผลิตของ โครงการ)	งบประมาณ					ตัวชี้วัด (KPI)	ผลที่คาดว่าจะได้รับ	หน่วยงาน รับผิดชอบหลัก
				๒๕๖๖ (บาท)	๒๕๖๗ (บาท)	๒๕๖๘ (บาท)	๒๕๖๙ (บาท)	๒๕๗๐ (บาท)			
๔	โครงการปรับปรุง ซ่อมแซมถนนคอนกรีตเสริมเหล็ก สายทาง (บริเวณข้างบ้านนายพวง นาเมือง) ขนาด กว้าง ๓.๕๐ ม. ยาว ๑๑๗.๐๐ ม. หนา ๐.๑๕ ม. หรือมีพื้นที่ไม่น้อยกว่า ๔๐๙ ตร.ม. พร้อมวางท่อ ระบายน้ำ ศก. ๐.๖๐ ม. พร้อมบ่อพัก ความยาว รวมไม่น้อยกว่า ๑๒๒ ม. หมู่ที่ ๑ ตำบลเสาชาง (แผนพัฒนาท้องถิ่น พ.ศ.๒๕๖๖ - ๒๕๗๐ เปลี่ยนแปลง ครั้งที่ ๑/๒๕๖๖ หน้า ๕ ลำดับที่ ๑)	เพื่อให้ประชาชนได้รับ ความสะดวกและ ปลอดภัยในการสัญจร ไป-มา	ปรับปรุง ซ่อมแซมถนนฯ จำนวน ๑ แห่ง	๘๐๐,๐๐๐					จำนวน ๑ แห่ง	ประชาชนได้รับ ความสะดวกใน การสัญจรไป-มา	กองช่าง

**รายละเอียดโครงการพัฒนา
แผนพัฒนาท้องถิ่น (พ.ศ.๒๕๖๖ - ๒๕๗๐) แก้ไข ครั้งที่ ๑/๒๕๖๖
องค์การบริหารส่วนตำบลเสาชิง**

- ก. ยุทธศาสตร์ชาติ ๒๐ ปี ยุทธศาสตร์ที่ ๒ ด้านการสร้างความสามารถในการแข่งขัน
- ข. แผนพัฒนาเศรษฐกิจและสังคมแห่งชาติ ฉบับที่ ๑๓ หมายความว่า ๕ ไทยเป็นประตูการค้าการลงทุนและยุทธศาสตร์ทางโลจิสติกส์ที่สำคัญของภูมิภาค
- ค. Sustainable Development Goals : SDGs เป้าหมายที่ ๖ สร้างหลักประกันเรื่องน้ำและการสุขาภิบาลให้มีการจัดการอย่างยั่งยืน และมีสภาพพร้อมใช้สำหรับทุกคน
เป้าหมายที่ ๙ สร้างโครงสร้างพื้นฐานที่มีความทนทาน ส่งเสริมการพัฒนาอุตสาหกรรมที่ครอบคลุมและยั่งยืน และส่งเสริมนวัตกรรม
- ง. ยุทธศาสตร์จังหวัด ยุทธศาสตร์ที่ ๑ พัฒนาเมืองและชุมชนน่าอยู่สู่เมืองแห่งความสุข
- จ. ยุทธศาสตร์การพัฒนาขององค์การปกครองส่วนท้องถิ่นในเขตจังหวัด ยุทธศาสตร์ที่ ๑ ด้านโครงสร้างพื้นฐาน
 - ๑. ยุทธศาสตร์การพัฒนาที่ ๑ ด้านโครงสร้างพื้นฐาน
 - ๑.๑ กลยุทธ์ ก่อสร้างปรับปรุงบำรุงรักษาเส้นทางคมนาคม สาธารณูปโภค สาธารณูปการ และสิ่งอำนวยความสะดวก
 - (๙) แผนงาน อุตสาหกรรมและการโยธา

ที่	โครงการ	วัตถุประสงค์	เป้าหมาย (ผลผลิตของ โครงการ)	งบประมาณ					ตัวชี้วัด (KPI)	ผลที่คาดว่าจะได้รับ	หน่วยงาน รับผิดชอบหลัก
				๒๕๖๖ (บาท)	๒๕๖๗ (บาท)	๒๕๖๘ (บาท)	๒๕๖๙ (บาท)	๒๕๗๐ (บาท)			
๕	โครงการก่อสร้างท่อถังเหล็กจ่ายน้ำ (ทรงแชมเปญ) ขนาดความจุ ๒๐ ลบ.ม. สูง ๒๐ ม. พร้อมเจาะบ่อบาดาล หมู่ที่ ๑ ตำบลเสาชิง บริเวณบ้านนางสุชิน บุญอุทิศ (แผนพัฒนาท้องถิ่น พ.ศ.๒๕๖๖ - ๒๕๗๐ เพิ่มเติม ครั้งที่ ๒/๒๕๖๕ หน้า ๕ ลำดับที่ ๓)	เพื่อก่อสร้างถังประปาพร้อมชุดเจาะบ่อบาดาล	ก่อสร้างถังประปาพร้อมชุดเจาะบ่อบาดาล จำนวน ๑ แห่ง	๑,๓๕๐,๐๐๐					จำนวน ๑ แห่ง	ประชาชนมีน้ำเพียงพอสำหรับการอุปโภค-บริโภค	กองช่าง

**รายละเอียดโครงการพัฒนา
แผนพัฒนาท้องถิ่น (พ.ศ.๒๕๖๖ - ๒๕๗๐) แก้ไข ครั้งที่ ๑/๒๕๖๖
องค์การบริหารส่วนตำบลเสาชิง**

- ก. ยุทธศาสตร์ชาติ ๒๐ ปี ยุทธศาสตร์ที่ ๒ ด้านการสร้างความสามารถในการแข่งขัน
- ข. แผนพัฒนาเศรษฐกิจและสังคมแห่งชาติ ฉบับที่ ๑๓ หมายความว่า ๕ ไทยเป็นประตูการค้าการลงทุนและยุทธศาสตร์ทางโลจิสติกส์ที่สำคัญของภูมิภาค
- ค. Sustainable Development Goals : SDGs เป้าหมายที่ ๖ สร้างหลักประกันเรื่องน้ำและการสุขาภิบาลให้มีการจัดการอย่างยั่งยืน และมีสภาพพร้อมใช้สำหรับทุกคน
เป้าหมายที่ ๙ สร้างโครงสร้างพื้นฐานที่มีความทนทาน ส่งเสริมการพัฒนาอุตสาหกรรมที่ครอบคลุมและยั่งยืน และส่งเสริมนวัตกรรม
- ง. ยุทธศาสตร์จังหวัด ยุทธศาสตร์ที่ ๑ พัฒนาเมืองและชุมชนน่าอยู่สู่เมืองแห่งความสุข
- จ. ยุทธศาสตร์การพัฒนาขององค์การปกครองส่วนท้องถิ่นในเขตจังหวัด ยุทธศาสตร์ที่ ๑ ด้านโครงสร้างพื้นฐาน
 - ๑. ยุทธศาสตร์การพัฒนาที่ ๑ ด้านโครงสร้างพื้นฐาน
 - ๑.๑ กลยุทธ์ ก่อสร้างปรับปรุงบำรุงรักษาเส้นทางคมนาคม สาธารณูปโภค สาธารณูปการ และสิ่งอำนวยความสะดวก
 - (๙) แผนงาน อุตสาหกรรมและการโยธา

ที่	โครงการ	วัตถุประสงค์	เป้าหมาย (ผลผลิตของ โครงการ)	งบประมาณ					ตัวชี้วัด (KPI)	ผลที่คาดว่าจะได้รับ	หน่วยงาน รับผิดชอบหลัก
				๒๕๖๖ (บาท)	๒๕๖๗ (บาท)	๒๕๖๘ (บาท)	๒๕๖๙ (บาท)	๒๕๗๐ (บาท)			
๖	โครงการปรับปรุง ซ่อมแซม ถนนลูกรังบริเวณตรงข้ามโรงพยาบาลส่งเสริมสุขภาพตำบลเสาชิง หมู่ที่ ๑ ตำบลเสาชิง ขนาดกว้าง ๓.๕๐ ม. ยาว ๗๓๐ ม. สูงเฉลี่ย ๐.๑๕ ม. หรือพื้นที่ไม่น้อยกว่า ๒,๕๕๕.๐๐ ตร.ม. (แผนพัฒนาท้องถิ่น พ.ศ.๒๕๖๖ - ๒๕๗๐ เปลี่ยนแปลง ครั้งที่ ๒/๒๕๖๖ หน้า ๕ ลำดับที่ ๑)	เพื่อให้ประชาชนได้รับความสะดวกและปลอดภัยในการสัญจรไป-มา	ปรับปรุง ซ่อมแซมถนนฯ จำนวน ๑ แห่ง	๕๐๐,๐๐๐					จำนวน ๑ แห่ง	ประชาชนได้รับความสะดวกในการสัญจรไป-มา	กองช่าง
๗	โครงการก่อสร้างถนนลูกรังบริเวณสายทางเข้าหนองตาป็นหมู่ที่ ๑ ตำบลเสาชิง กว้าง ๔ ม. ยาว ๒๕๐ ม. ยกระดับ ๐.๕๐ ม. (แผนพัฒนาท้องถิ่น พ.ศ.๒๕๖๖ - ๒๕๗๐ เพิ่มเติม ครั้งที่ ๒/๒๕๖๕ หน้า ๖ ลำดับที่ ๕)	เพื่อให้ประชาชนได้รับความสะดวกและปลอดภัยในการสัญจรไป-มา	ก่อสร้างถนนฯ จำนวน ๑ แห่ง	๕๐๐,๐๐๐					จำนวน ๑ แห่ง	ประชาชนได้รับความสะดวกในการสัญจรไป-มา	กองช่าง

**รายละเอียดโครงการพัฒนา
แผนพัฒนาท้องถิ่น (พ.ศ.๒๕๖๖ - ๒๕๗๐) แก้ไข ครั้งที่ ๑/๒๕๖๖
องค์การบริหารส่วนตำบลเสาชิง**

- ก. ยุทธศาสตร์ชาติ ๒๐ ปี ยุทธศาสตร์ที่ ๒ ด้านการสร้างความสามารถในการแข่งขัน
- ข. แผนพัฒนาเศรษฐกิจและสังคมแห่งชาติ ฉบับที่ ๑๓ หมายความว่า ๕ ไทยเป็นประตูการค้าการลงทุนและยุทธศาสตร์ทางโลจิสติกส์ที่สำคัญของภูมิภาค
- ค. Sustainable Development Goals : SDGs เป้าหมายที่ ๖ สร้างหลักประกันเรื่องน้ำและการสุขาภิบาลให้มีการจัดการอย่างยั่งยืน และมีสภาพพร้อมใช้สำหรับทุกคน
เป้าหมายที่ ๙ สร้างโครงสร้างพื้นฐานที่มีความทนทาน ส่งเสริมการพัฒนาอุตสาหกรรมที่ครอบคลุมและยั่งยืน และส่งเสริมนวัตกรรม
- ง. ยุทธศาสตร์จังหวัด ยุทธศาสตร์ที่ ๑ พัฒนาเมืองและชุมชนนำอยู่สู่เมืองแห่งความสุข
- จ. ยุทธศาสตร์การพัฒนาขององค์การปกครองส่วนท้องถิ่นในเขตจังหวัด ยุทธศาสตร์ที่ ๑ ด้านโครงสร้างพื้นฐาน
 - ๑. ยุทธศาสตร์การพัฒนาที่ ๑ ด้านโครงสร้างพื้นฐาน
 - ๑.๑ กลยุทธ์ ก่อสร้างปรับปรุงบำรุงรักษาเส้นทางคมนาคม สาธารณูปโภค สาธารณูปการ และสิ่งอำนวยความสะดวก
 - (๙) แผนงาน อุตสาหกรรมและการโยธา

ที่	โครงการ	วัตถุประสงค์	เป้าหมาย (ผลผลิตของ โครงการ)	งบประมาณ					ตัวชี้วัด (KPI)	ผลที่คาดว่าจะได้รับ	หน่วยงาน รับผิดชอบหลัก	
				๒๕๖๖ (บาท)	๒๕๖๗ (บาท)	๒๕๖๘ (บาท)	๒๕๖๙ (บาท)	๒๕๗๐ (บาท)				
๘	โครงการปรับปรุง ซ่อมแซม ถนนลูกรังบริเวณสาย ทางหลัง สภ.บางปะหัน หมู่ที่ ๑ ตำบลเสาชิง ขนาดกว้าง ๓.๕๐ ม. ยาว ๖๐๐ ม. สูงเฉลี่ย ๐.๒๐ ม. หรือพื้นที่ไม่น้อยกว่า ๒,๑๐๐ ตร.ม. (แผนพัฒนา ท้องถิ่น พ.ศ.๒๕๖๖ - ๒๕๗๐ เปลี่ยนแปลง ครั้งที่ ๒/๒๕๖๖ หน้า ๖ ลำดับที่ ๒)	เพื่อให้ประชาชนได้รับ ความสะดวกและ ปลอดภัยในการสัญจร ไป-มา	ปรับปรุง ซ่อมแซมถนนฯ จำนวน ๑ แห่ง	๕๐๐,๐๐๐						จำนวน ๑ แห่ง	ประชาชนได้รับ ความสะดวกใน การสัญจรไป-มา	กองช่าง
๙	โครงการซ่อมแซมถนนคอนกรีตเสริมเหล็ก (บริเวณ ถนนตา-ยาย) ขนาดกว้าง ๓.๕๐ ม. ยาว ๖๕.๐๐ ม. หนา ๐.๑๕ ม. หรือมีพื้นที่ไม่น้อยกว่า ๒,๒๗๕ ตร.ม. พร้อมท่อระบายน้ำด้านข้าง หมู่ที่ ๑ ตำบลเสาชิง (แผนพัฒนาท้องถิ่น พ.ศ.๒๕๖๖ - ๒๕๗๐ เปลี่ยนแปลง ครั้งที่ ๓/๒๕๖๖ หน้า ๕ ลำดับที่ ๑)	เพื่อให้ประชาชนได้รับ ความสะดวกและ ปลอดภัยในการสัญจร ไป-มา	ซ่อมถนนฯ จำนวน ๑ แห่ง	๕๐๐,๐๐๐						จำนวน ๑ แห่ง	ประชาชนได้รับ ความสะดวกใน การสัญจรไป-มา	กองช่าง

**รายละเอียดโครงการพัฒนา
แผนพัฒนาท้องถิ่น (พ.ศ.๒๕๖๖ - ๒๕๗๐) แก้ไข ครั้งที่ ๑/๒๕๖๖
องค์การบริหารส่วนตำบลเสาชิง**

- ก. ยุทธศาสตร์ชาติ ๒๐ ปี ยุทธศาสตร์ที่ ๒ ด้านการสร้างความสามารถในการแข่งขัน
- ข. แผนพัฒนาเศรษฐกิจและสังคมแห่งชาติ ฉบับที่ ๑๓ หมายความว่า ๕ ไทยเป็นประตูการค้าการลงทุนและยุทธศาสตร์ทางโลจิสติกส์ที่สำคัญของภูมิภาค
- ค. Sustainable Development Goals : SDGs เป้าหมายที่ ๖ สร้างหลักประกันเรื่องน้ำและการสุขาภิบาลให้มีการจัดการอย่างยั่งยืน และมีสภาพพร้อมใช้สำหรับทุกคน
เป้าหมายที่ ๙ สร้างโครงสร้างพื้นฐานที่มีความทนทาน ส่งเสริมการพัฒนาอุตสาหกรรมที่ครอบคลุมและยั่งยืน และส่งเสริมนวัตกรรม
- ง. ยุทธศาสตร์จังหวัด ยุทธศาสตร์ที่ ๑ พัฒนาเมืองและชุมชนน่าอยู่สู่เมืองแห่งความสุข
- จ. ยุทธศาสตร์การพัฒนาขององค์การปกครองส่วนท้องถิ่นในเขตจังหวัด ยุทธศาสตร์ที่ ๑ ด้านโครงสร้างพื้นฐาน
 - ๑. ยุทธศาสตร์การพัฒนาที่ ๑ ด้านโครงสร้างพื้นฐาน
 - ๑.๑ กลยุทธ์ ก่อสร้างปรับปรุงบำรุงรักษาเส้นทางคมนาคม สาธารณูปโภค สาธารณูปการ และสิ่งอำนวยความสะดวก
 - (๙) แผนงาน อุตสาหกรรมและการโยธา

ที่	โครงการ	วัตถุประสงค์	เป้าหมาย (ผลผลิตของ โครงการ)	งบประมาณ					ตัวชี้วัด (KPI)	ผลที่คาดว่าจะได้รับ	หน่วยงาน รับผิดชอบหลัก
				๒๕๖๖ (บาท)	๒๕๖๗ (บาท)	๒๕๖๘ (บาท)	๒๕๖๙ (บาท)	๒๕๗๐ (บาท)			
๑๐	โครงการก่อสร้างท่อระบายน้ำพร้อมบ่อพัก คสล.บริเวณหลังร้านกาแฟณดุดุดลงแม่น้ำลพบุรี (แผนพัฒนาท้องถิ่น พ.ศ.๒๕๖๖ - ๒๕๗๐ เพิ่มเติม ครั้งที่ ๒/๒๕๖๕ หน้า ๖ ลำดับที่ ๘)	เพื่อก่อสร้างท่อระบาย น้ำป้องกันน้ำท่วมขัง	ก่อสร้าง ท่อระบายน้ำ จำนวน ๑ แห่ง	๗๕๐,๐๐๐					จำนวน ๑ แห่ง	เพื่อแก้ไขและ ป้องกันปัญหา อุทกภัยในพื้นที่	กองช่าง
๑๑	โครงการซ่อมแซมถนนคอนกรีตเสริมเหล็ก (บริเวณ หลังบ้านนางทองเพียร-ถนนสาย ๓๔๗) ขนาดกว้าง ๓.๕๐ ม. ยาว ๙๐.๐๐ ม. หน้า ๐.๑๕ ม.หรือมีพื้นที่ ไม่น้อยกว่า ๓๑๕ ตร.ม.หมู่ที่ ๑ ตำบลเสาชิง (แผนพัฒนาท้องถิ่น พ.ศ.๒๕๖๖ - ๒๕๗๐ เพิ่มเติม ครั้งที่ ๒/๒๕๖๕ หน้า ๗ ลำดับที่ ๙)	เพื่อให้ประชาชนได้รับ ความสะดวกและ ปลอดภัยในการสัญจร ไป-มา	ซ่อมถนนฯ จำนวน ๑ แห่ง	๔๐๐,๐๐๐					จำนวน ๑ แห่ง	ประชาชนได้รับ ความสะดวกใน การสัญจรไป-มา	กองช่าง

**รายละเอียดโครงการพัฒนา
แผนพัฒนาท้องถิ่น (พ.ศ.๒๕๖๖ - ๒๕๗๐) แก้ไข ครั้งที่ ๑/๒๕๖๖
องค์การบริหารส่วนตำบลเสาชิง**

- ก. ยุทธศาสตร์ชาติ ๒๐ ปี ยุทธศาสตร์ที่ ๒ ด้านการสร้างความสามารถในการแข่งขัน
- ข. แผนพัฒนาเศรษฐกิจและสังคมแห่งชาติ ฉบับที่ ๑๓ หมายความว่า ๕ ไทยเป็นประตูการค้าการลงทุนและยุทธศาสตร์ทางโลจิสติกส์ที่สำคัญของภูมิภาค
- ค. Sustainable Development Goals : SDGs เป้าหมายที่ ๖ สร้างหลักประกันเรื่องน้ำและการสุขาภิบาลให้มีการจัดการอย่างยั่งยืน และมีสภาพพร้อมใช้สำหรับทุกคน
เป้าหมายที่ ๙ สร้างโครงสร้างพื้นฐานที่มีความทนทาน ส่งเสริมการพัฒนาอุตสาหกรรมที่ครอบคลุมและยั่งยืน และส่งเสริมนวัตกรรม
- ง. ยุทธศาสตร์จังหวัด ยุทธศาสตร์ที่ ๑ พัฒนาเมืองและชุมชนนอกระบบเมืองแห่งความสุข
- จ. ยุทธศาสตร์การพัฒนาขององค์การปกครองส่วนท้องถิ่นในเขตจังหวัด ยุทธศาสตร์ที่ ๑ ด้านโครงสร้างพื้นฐาน
 - ๑. ยุทธศาสตร์การพัฒนาที่ ๑ ด้านโครงสร้างพื้นฐาน
 - ๑.๑ กลยุทธ์ ก่อสร้างปรับปรุงบำรุงรักษาเส้นทางคมนาคม สาธารณูปโภค สาธารณูปการ และสิ่งอำนวยความสะดวก
 - (๙) แผนงาน อุตสาหกรรมและการโยธา

ที่	โครงการ	วัตถุประสงค์	เป้าหมาย (ผลผลิตของ โครงการ)	งบประมาณ					ตัวชี้วัด (KPI)	ผลที่คาดว่าจะได้รับ	หน่วยงาน รับผิดชอบหลัก
				๒๕๖๖ (บาท)	๒๕๖๗ (บาท)	๒๕๖๘ (บาท)	๒๕๖๙ (บาท)	๒๕๗๐ (บาท)			
๑๒	โครงการซ่อมแซม,ยกระดับถนนลาดยางขนาดกว้าง ๓.๘๐ ม. ยาว ๑๘๐ ม. หรือมีพื้นที่ไม่น้อยกว่า ๖๘๔ ตร.ม. พร้อมวางท่อระบายน้ำทิ้ง สายทางบริเวณ หน้าโรงพักบางปะหัน หมู่ที่ ๑ ตำบลเสาชิง (แผนพัฒนาท้องถิ่น พ.ศ.๒๕๖๖ - ๒๕๗๐ เพิ่มเติม ครั้งที่ ๒/๒๕๖๕ หน้า ๗ ลำดับที่ ๑๐)	เพื่อให้ประชาชนได้รับความสะดวกและปลอดภัยในการสัญจรไป-มา	ซ่อมถนนฯ จำนวน ๑ แห่ง	๕๐๐,๐๐๐					จำนวน ๑ แห่ง	ประชาชนได้รับความสะดวกในการสัญจรไป-มา	กองช่าง
๑๓	โครงการก่อสร้างประปาหมู่บ้าน หมู่ที่ ๑ ต.เสาชิง (แผนพัฒนาท้องถิ่น พ.ศ.๒๕๖๖ - ๒๕๗๐ เพิ่มเติม ครั้งที่ ๑/๒๕๖๖ หน้า ๗ ลำดับที่ ๙)	เพื่อให้ประชาชนมีน้ำเพียงพอสำหรับการอุปโภค-บริโภค	ก่อสร้างถังประปา พร้อมชุดเจาะบ่อน้ำบาดาล จำนวน ๑ แห่ง	๒,๐๐๐,๐๐๐					จำนวน ๑ แห่ง	ประชาชนมีน้ำเพียงพอสำหรับการอุปโภค-บริโภค	กองช่าง

**รายละเอียดโครงการพัฒนา
แผนพัฒนาท้องถิ่น (พ.ศ.๒๕๖๖ - ๒๕๗๐) แก้ไข ครั้งที่ ๑/๒๕๖๖
องค์การบริหารส่วนตำบลเสาชิง**

- ก. ยุทธศาสตร์ชาติ ๒๐ ปี ยุทธศาสตร์ที่ ๒ ด้านการสร้างความสามารถในการแข่งขัน
- ข. แผนพัฒนาเศรษฐกิจและสังคมแห่งชาติ ฉบับที่ ๑๓ หมายความว่า ๕ ไทยเป็นประตูการค้าการลงทุนและยุทธศาสตร์ทางโลจิสติกส์ที่สำคัญของภูมิภาค
- ค. Sustainable Development Goals : SDGs เป้าหมายที่ ๖ สร้างหลักประกันเรื่องน้ำและการสุขาภิบาลให้มีการจัดการอย่างยั่งยืน และมีสภาพพร้อมใช้สำหรับทุกคน
เป้าหมายที่ ๙ สร้างโครงสร้างพื้นฐานที่มีความทนทาน ส่งเสริมการพัฒนาอุตสาหกรรมที่ครอบคลุมและยั่งยืน และส่งเสริมนวัตกรรม
- ง. ยุทธศาสตร์จังหวัด ยุทธศาสตร์ที่ ๑ พัฒนาเมืองและชุมชนนอกระบบเมืองแห่งความสุข
- จ. ยุทธศาสตร์การพัฒนาขององค์การปกครองส่วนท้องถิ่นในเขตจังหวัด ยุทธศาสตร์ที่ ๑ ด้านโครงสร้างพื้นฐาน
 - ๑. ยุทธศาสตร์การพัฒนาที่ ๑ ด้านโครงสร้างพื้นฐาน
 - ๑.๑ กลยุทธ์ ก่อสร้างปรับปรุงบำรุงรักษาเส้นทางคมนาคม สาธารณูปโภค สาธารณูปการ และสิ่งอำนวยความสะดวก
 - (๙) แผนงาน อุตสาหกรรมและการโยธา

ที่	โครงการ	วัตถุประสงค์	เป้าหมาย (ผลผลิตของ โครงการ)	งบประมาณ					ตัวชี้วัด (KPI)	ผลที่คาดว่าจะได้รับ	หน่วยงาน รับผิดชอบหลัก
				๒๕๖๖ (บาท)	๒๕๖๗ (บาท)	๒๕๖๘ (บาท)	๒๕๖๙ (บาท)	๒๕๗๐ (บาท)			
๑๔	โครงการก่อสร้างสะพานปูนคอนกรีตข้ามคลองชลประทาน บริเวณหน้า รพ.สต.เสาชิง หมู่ที่ ๑ ต.เสาชิง (แผนพัฒนาท้องถิ่น พ.ศ.๒๕๖๖ - ๒๕๗๐ เพิ่มเติมครั้งที่ ๑/๒๕๖๖ หน้า ๗ ลำดับที่ ๑๐)	เพื่อให้ประชาชนได้รับความสะดวกและปลอดภัยในการสัญจรไป-มา	ก่อสร้างสะพานปูนคอนกรีต จำนวน ๑ แห่ง	๑,๕๐๐,๐๐๐					จำนวน ๑ แห่ง	ประชาชนได้รับประโยชน์และปลอดภัยในการสัญจรไป-มา	กองช่าง
๑๕	โครงการซ่อมแซมถนนคอนกรีตตั้งแต่สามแยกหลังอนามัยถึงบ้านนายสุบิน ถือสัตย์เที่ยง พร้อมวางท่อระบายน้ำด้านข้าง หมู่ที่ ๑ ต.เสาชิง (แผนพัฒนาท้องถิ่น พ.ศ.๒๕๖๖ - ๒๕๗๐ เพิ่มเติมครั้งที่ ๑/๒๕๖๖ หน้า ๗ ลำดับที่ ๑๑)	เพื่อให้ประชาชนได้รับความสะดวกและปลอดภัยในการสัญจรไป-มา	ซ่อมแซมถนนฯ จำนวน ๑ แห่ง	๑,๕๐๐,๐๐๐					จำนวน ๑ แห่ง	ประชาชนได้รับประโยชน์และปลอดภัยในการสัญจรไป-มา	กองช่าง

**รายละเอียดโครงการพัฒนา
แผนพัฒนาท้องถิ่น (พ.ศ.๒๕๖๖ - ๒๕๗๐) แก้ไข ครั้งที่ ๑/๒๕๖๖
องค์การบริหารส่วนตำบลเสาชิง**

- ก. ยุทธศาสตร์ชาติ ๒๐ ปี ยุทธศาสตร์ที่ ๒ ด้านการสร้างความสามารถในการแข่งขัน
- ข. แผนพัฒนาเศรษฐกิจและสังคมแห่งชาติ ฉบับที่ ๑๓ หมุดหมายที่ ๕ ไทยเป็นประตูการค้าการลงทุนและยุทธศาสตร์ทางโลจิสติกส์ที่สำคัญของภูมิภาค
- ค. Sustainable Development Goals : SDGs เป้าหมายที่ ๖ สร้างหลักประกันเรื่องน้ำและการสุขาภิบาลให้มีการจัดการอย่างยั่งยืน และมีสภาพพร้อมใช้สำหรับทุกคน
เป้าหมายที่ ๙ สร้างโครงสร้างพื้นฐานที่มีความทนทาน ส่งเสริมการพัฒนาอุตสาหกรรมที่ครอบคลุมและยั่งยืน และส่งเสริมนวัตกรรม
- ง. ยุทธศาสตร์จังหวัด ยุทธศาสตร์ที่ ๑ พัฒนาเมืองและชุมชนนำอยู่สู่เมืองแห่งความสุข
- จ. ยุทธศาสตร์การพัฒนาขององค์การปกครองส่วนท้องถิ่นในเขตจังหวัด ยุทธศาสตร์ที่ ๑ ด้านโครงสร้างพื้นฐาน
 - ๑. ยุทธศาสตร์การพัฒนาที่ ๑ ด้านโครงสร้างพื้นฐาน
 - ๑.๑ กลยุทธ์ ก่อสร้างปรับปรุงบำรุงรักษาเส้นทางคมนาคม สาธารณูปโภค สาธารณูปการ และสิ่งอำนวยความสะดวก
 - (๙) แผนงาน อุตสาหกรรมและการโยธา

ที่	โครงการ	วัตถุประสงค์	เป้าหมาย (ผลผลิตของ โครงการ)	งบประมาณ					ตัวชี้วัด (KPI)	ผลที่คาดว่าจะได้รับ	หน่วยงาน รับผิดชอบหลัก
				๒๕๖๖ (บาท)	๒๕๖๗ (บาท)	๒๕๖๘ (บาท)	๒๕๖๙ (บาท)	๒๕๗๐ (บาท)			
๑๖	โครงการก่อสร้างถนนดินลูกรังบริเวณข้างโรงไม้ ตั้งแต่ถนนทางหลวง ๓๔๗ ไปถึงบ้านนายวาง ม่วง รอด หมู่ที่ ๑ ต.เสาชิง (แผนพัฒนาท้องถิ่น พ.ศ.๒๕๖๖ - ๒๕๗๐ เพิ่มเติม ครั้งที่ ๑/๒๕๖๖ หน้า ๗ ลำดับที่ ๑๒)	เพื่อให้ประชาชนได้รับ ความสะดวกและ ปลอดภัยในการสัญจร ไป-มา	ก่อสร้างถนนฯ จำนวน ๑ แห่ง	๘๐๐,๐๐๐					จำนวน ๑ แห่ง	ประชาชนได้รับ ประโยชน์และ ได้รับความ ปลอดภัยใน การสัญจรไป - มา	กองช่าง

**รายละเอียดโครงการพัฒนา
แผนพัฒนาท้องถิ่น (พ.ศ.๒๕๖๖ - ๒๕๗๐) แก้ไข ครั้งที่ ๑/๒๕๖๖
องค์การบริหารส่วนตำบลเสาชิง**

- ก. ยุทธศาสตร์ชาติ ๒๐ ปี ยุทธศาสตร์ที่ ๒ ด้านการสร้างความสามารถในการแข่งขัน
- ข. แผนพัฒนาเศรษฐกิจและสังคมแห่งชาติ ฉบับที่ ๑๓ หมายความว่า ๕ ไทยเป็นประตูการค้าการลงทุนและยุทธศาสตร์ทางโลจิสติกส์ที่สำคัญของภูมิภาค
- ค. Sustainable Development Goals : SDGs เป้าหมายที่ ๖ สร้างหลักประกันเรื่องน้ำและการสุขาภิบาลให้มีการจัดการอย่างยั่งยืน และมีสภาพพร้อมใช้สำหรับทุกคน
เป้าหมายที่ ๙ สร้างโครงสร้างพื้นฐานที่มีความทนทาน ส่งเสริมการพัฒนาอุตสาหกรรมที่ครอบคลุมและยั่งยืน และส่งเสริมนวัตกรรม
- ง. ยุทธศาสตร์จังหวัด ยุทธศาสตร์ที่ ๑ พัฒนาเมืองและชุมชนนำอยู่สู่เมืองแห่งความสุข
- จ. ยุทธศาสตร์การพัฒนาขององค์การปกครองส่วนท้องถิ่นในเขตจังหวัด ยุทธศาสตร์ที่ ๑ ด้านโครงสร้างพื้นฐาน
 - ๑. ยุทธศาสตร์การพัฒนาที่ ๑ ด้านโครงสร้างพื้นฐาน
 - ๑.๑ กลยุทธ์ ก่อสร้างปรับปรุงบำรุงรักษาเส้นทางคมนาคม สาธารณูปโภค สาธารณูปการ และสิ่งอำนวยความสะดวก
 - (๙) แผนงาน อุตสาหกรรมและการโยธา

ที่	โครงการ	วัตถุประสงค์	เป้าหมาย (ผลผลิตของ โครงการ)	งบประมาณ					ตัวชี้วัด (KPI)	ผลที่คาดว่าจะได้รับ	หน่วยงาน รับผิดชอบหลัก
				๒๕๖๖ (บาท)	๒๕๖๗ (บาท)	๒๕๖๘ (บาท)	๒๕๖๙ (บาท)	๒๕๗๐ (บาท)			
๑๗	โครงการติดตั้งไฟพลังงานแสงอาทิตย์ส่องสว่างทางบริเวณถนนคันคลองชลประทานตั้งแต่หน้า สภอ. บางปะหัน ไปถึงบ้าน นส.สมหมาย เสดางกูล หมู่ที่ ๑ ต.เสาชิง (แผนพัฒนาท้องถิ่น พ.ศ.๒๕๖๖ - ๒๕๗๐ เพิ่มเติม ครั้งที่ ๑/๒๕๖๖ หน้า ๘ ลำดับที่ ๑๓)	เพื่อให้ประชาชนได้รับความสะดวกและปลอดภัยในการสัญจรไป-มา	ติดตั้งไฟพลังงานแสงอาทิตย์ส่องสว่าง จำนวน ๑ แห่ง	๑,๐๐๐,๐๐๐					จำนวน ๑ แห่ง	ประชาชนได้รับประโยชน์และปลอดภัยในการสัญจรไป-มา	กองช่าง

**รายละเอียดโครงการพัฒนา
แผนพัฒนาท้องถิ่น (พ.ศ.๒๕๖๖ - ๒๕๗๐) แก้ไข ครั้งที่ ๑/๒๕๖๖
องค์การบริหารส่วนตำบลเสาชิง**

- ก. ยุทธศาสตร์ชาติ ๒๐ ปี ยุทธศาสตร์ที่ ๒ ด้านการสร้างความสามารถในการแข่งขัน
- ข. แผนพัฒนาเศรษฐกิจและสังคมแห่งชาติ ฉบับที่ ๑๓ หมายความว่า ๕ ไทยเป็นประตูการค้าการลงทุนและยุทธศาสตร์ทางโลจิสติกส์ที่สำคัญของภูมิภาค
- ค. Sustainable Development Goals : SDGs เป้าหมายที่ ๖ สร้างหลักประกันเรื่องน้ำและการสุขาภิบาลให้มีการจัดการอย่างยั่งยืน และมีสภาพพร้อมใช้สำหรับทุกคน
เป้าหมายที่ ๙ สร้างโครงสร้างพื้นฐานที่มีความทนทาน ส่งเสริมการพัฒนาอุตสาหกรรมที่ครอบคลุมและยั่งยืน และส่งเสริมนวัตกรรม
- ง. ยุทธศาสตร์จังหวัด ยุทธศาสตร์ที่ ๑ พัฒนาเมืองและชุมชนนอกระบบเมืองแห่งความสุข
- จ. ยุทธศาสตร์การพัฒนาขององค์การปกครองส่วนท้องถิ่นในเขตจังหวัด ยุทธศาสตร์ที่ ๑ ด้านโครงสร้างพื้นฐาน
 - ๑. ยุทธศาสตร์การพัฒนาที่ ๑ ด้านโครงสร้างพื้นฐาน
 - ๑.๑ กลยุทธ์ ก่อสร้างปรับปรุงบำรุงรักษาเส้นทางคมนาคม สาธารณูปโภค สาธารณูปการ และสิ่งอำนวยความสะดวก
 - (๙) แผนงาน อุตสาหกรรมและการโยธา

ที่	โครงการ	วัตถุประสงค์	เป้าหมาย (ผลผลิตของ โครงการ)	งบประมาณ					ตัวชี้วัด (KPI)	ผลที่คาดว่าจะได้รับ	หน่วยงาน รับผิดชอบหลัก
				๒๕๖๖ (บาท)	๒๕๖๗ (บาท)	๒๕๖๘ (บาท)	๒๕๖๙ (บาท)	๒๕๗๐ (บาท)			
๑๘	โครงการก่อสร้างถนนคอนกรีตพร้อมท่อระบายน้ำ ด้านข้าง บริเวณถนนเชื่อมหมู่บ้านตั้งแต่หน้า สกอ. บางปะหัน หมู่ที่ ๑ ต.เสาชิง ไปถึง หมู่ ๕ ต.เสาชิง (แผนพัฒนาท้องถิ่น พ.ศ.๒๕๖๖ - ๒๕๗๐ เพิ่มเติม ครั้งที่ ๑/๒๕๖๖ หน้า ๘ ลำดับที่ ๑๔)	เพื่อให้ประชาชนได้รับ ความสะดวกและ ปลอดภัยในการสัญจร ไป-มา	ก่อสร้างถนนฯ จำนวน ๑ แห่ง	๔,๐๐๐,๐๐๐					จำนวน ๑ แห่ง	ประชาชนได้รับ ประโยชน์และ ได้รับความ ปลอดภัยใน การสัญจรไป - มา	กองช่าง
๑๙	โครงการก่อสร้างถนนดินลูกรัง บริเวณทางเข้ากลุ่ม บ้านนายสำราญ สังข์ชาติ หมู่ที่ ๑ ต.เสาชิง (แผนพัฒนาท้องถิ่น พ.ศ.๒๕๖๖ - ๒๕๗๐ เพิ่มเติม ครั้งที่ ๑/๒๕๖๖ หน้า ๘ ลำดับที่ ๑๕)	เพื่อให้ประชาชนได้รับ ความสะดวกและ ปลอดภัยในการสัญจร ไป-มา	ก่อสร้างถนนฯ จำนวน ๑ แห่ง	๑,๐๐๐,๐๐๐					จำนวน ๑ แห่ง	ประชาชนได้รับ ประโยชน์และ ได้รับความ ปลอดภัยใน การสัญจรไป - มา	กองช่าง

**รายละเอียดโครงการพัฒนา
แผนพัฒนาท้องถิ่น (พ.ศ.๒๕๖๖ - ๒๕๗๐) แก้วไข ครั้งที่ ๑/๒๕๖๖
องค์การบริหารส่วนตำบลเสาชิง**

- ก. ยุทธศาสตร์ชาติ ๒๐ ปี ยุทธศาสตร์ที่ ๒ ด้านการสร้างความสามารถในการแข่งขัน
- ข. แผนพัฒนาเศรษฐกิจและสังคมแห่งชาติ ฉบับที่ ๑๓ หมายความว่า ๕ ไทยเป็นประตูการค้าการลงทุนและยุทธศาสตร์ทางโลจิสติกส์ที่สำคัญของภูมิภาค
- ค. Sustainable Development Goals : SDGs เป้าหมายที่ ๖ สร้างหลักประกันเรื่องน้ำและการสุขาภิบาลให้มีการจัดการอย่างยั่งยืน และมีสภาพพร้อมใช้สำหรับทุกคน
เป้าหมายที่ ๙ สร้างโครงสร้างพื้นฐานที่มีความทนทาน ส่งเสริมการพัฒนาอุตสาหกรรมที่ครอบคลุมและยั่งยืน และส่งเสริมนวัตกรรม
- ง. ยุทธศาสตร์จังหวัด ยุทธศาสตร์ที่ ๑ พัฒนาเมืองและชุมชนนอกระบบเมืองแห่งความสุข
- จ. ยุทธศาสตร์การพัฒนาขององค์การบริหารส่วนท้องถิ่นในเขตจังหวัด ยุทธศาสตร์ที่ ๑ ด้านโครงสร้างพื้นฐาน
 - ๑. ยุทธศาสตร์การพัฒนาที่ ๑ ด้านโครงสร้างพื้นฐาน
 - ๑.๑ กลยุทธ์ ก่อสร้างปรับปรุงบำรุงรักษาเส้นทางคมนาคม สาธารณูปโภค สาธารณูปการ และสิ่งอำนวยความสะดวก
 - (๙) แผนงาน อุตสาหกรรมและการโยธา

ที่	โครงการ	วัตถุประสงค์	เป้าหมาย (ผลผลิตของ โครงการ)	งบประมาณ					ตัวชี้วัด (KPI)	ผลที่คาดว่าจะได้รับ	หน่วยงาน รับผิดชอบหลัก
				๒๕๖๖ (บาท)	๒๕๖๗ (บาท)	๒๕๖๘ (บาท)	๒๕๖๙ (บาท)	๒๕๗๐ (บาท)			
๒๐	โครงการก่อสร้าง ปรับปรุง ซ่อมแซมถนนดินลูกรัง บริเวณหลัง รพ.สต. ไปถึงทางเข้าบ้าน นส.ทัศนีก่อนทองคำ หมู่ที่ ๑ ต.เสาชิง (แผนพัฒนาท้องถิ่น พ.ศ.๒๕๖๖ - ๒๕๗๐ เพิ่มเติม ครั้งที่ ๑/๒๕๖๖ หน้า ๘ ลำดับที่ ๑๖)	เพื่อให้ประชาชนได้รับความสะดวกและปลอดภัยในการสัญจรไป-มา	ก่อสร้าง ปรับปรุง ซ่อมแซมถนน จำนวน ๑ แห่ง	๑,๕๐๐,๐๐๐					จำนวน ๑ แห่ง	ประชาชนได้รับประโยชน์และได้รับความปลอดภัยในการสัญจรไป-มา	กองช่าง
๒๑	โครงการก่อสร้างโรงสูบน้ำ พร้อมเครื่องสูบน้ำโซล่าเซลล์ หมู่ที่ ๑ ต.เสาชิง (แผนพัฒนาท้องถิ่น พ.ศ.๒๕๖๖ - ๒๕๗๐ เพิ่มเติม ครั้งที่ ๑/๒๕๖๖ หน้า ๙ ลำดับที่ ๑๗)	เพื่อให้ประชาชน และเกษตรกรมีน้ำใช้ต่อการอุปโภค-บริโภค และการทำเกษตร	ก่อสร้างโรงสูบน้ำ จำนวน ๑ แห่ง	๑,๕๐๐,๐๐๐					จำนวน ๑ แห่ง	ประชาชนมีน้ำเพียงพอสำหรับการอุปโภค-บริโภค และการทำเกษตร	กองช่าง

**รายละเอียดโครงการพัฒนา
แผนพัฒนาท้องถิ่น (พ.ศ.๒๕๖๖ - ๒๕๗๐) แก้ไข ครั้งที่ ๑/๒๕๖๖
องค์การบริหารส่วนตำบลเสาชิง**

- ก. ยุทธศาสตร์ชาติ ๒๐ ปี ยุทธศาสตร์ที่ ๒ ด้านการสร้างความสามารถในการแข่งขัน
- ข. แผนพัฒนาเศรษฐกิจและสังคมแห่งชาติ ฉบับที่ ๑๓ หมุดหมายที่ ๕ ไทยเป็นประตูการค้าการลงทุนและยุทธศาสตร์ทางโลจิสติกส์ที่สำคัญของภูมิภาค
- ค. Sustainable Development Goals : SDGs เป้าหมายที่ ๖ สร้างหลักประกันเรื่องน้ำและการสุขาภิบาลให้มีการจัดการอย่างยั่งยืน และมีสภาพพร้อมใช้สำหรับทุกคน
เป้าหมายที่ ๙ สร้างโครงสร้างพื้นฐานที่มีความทนทาน ส่งเสริมการพัฒนาอุตสาหกรรมที่ครอบคลุมและยั่งยืน และส่งเสริมนวัตกรรม
- ง. ยุทธศาสตร์จังหวัด ยุทธศาสตร์ที่ ๑ พัฒนาเมืองและชุมชนนำอยู่สู่เมืองแห่งความสุข
- จ. ยุทธศาสตร์การพัฒนาขององค์การปกครองส่วนท้องถิ่นในเขตจังหวัด ยุทธศาสตร์ที่ ๑ ด้านโครงสร้างพื้นฐาน
 - ๑. ยุทธศาสตร์การพัฒนาด้านโครงสร้างพื้นฐาน
 - ๑.๑ กลยุทธ์ ก่อสร้างปรับปรุงบำรุงรักษาเส้นทางคมนาคม สาธารณูปโภค สาธารณูปการ และสิ่งอำนวยความสะดวก
 - (๙) แผนงาน อุตสาหกรรมและการโยธา

ที่	โครงการ	วัตถุประสงค์	เป้าหมาย (ผลผลิตของ โครงการ)	งบประมาณ					ตัวชี้วัด (KPI)	ผลที่คาดว่าจะได้รับ	หน่วยงาน รับผิดชอบ หลัก
				๒๕๖๖ (บาท)	๒๕๖๗ (บาท)	๒๕๖๘ (บาท)	๒๕๖๙ (บาท)	๒๕๗๐ (บาท)			
๒๒	โครงการติดตั้งเครื่องสูบน้ำโซล่าเซลล์ (บริเวณหน้าบ้านนายพวง นาเมือง หมู่ที่ ๑ ต.เสาชิง (แผนพัฒนาท้องถิ่น พ.ศ.๒๕๖๖ - ๒๕๗๐ เพิ่มเติม ครั้งที่ ๑/๒๕๖๖ หน้า ๙ ลำดับที่ ๑๘)	เพื่อระบายน้ำบริเวณที่ท่วมขังออกสู่แหล่งน้ำธรรมชาติ	ติดตั้งเครื่องสูบน้ำโซล่าเซลล์ จำนวน ๑ แห่ง	๕๐๐,๐๐๐					จำนวน ๑ แห่ง	ประชาชน สัญจรสะดวก และไม่มีน้ำท่วมขัง ในบริเวณถนน สาธารณะ ที่อยู่อาศัยของ ประชาชน	กองช่าง

**รายละเอียดโครงการพัฒนา
แผนพัฒนาท้องถิ่น (พ.ศ.๒๕๖๖ - ๒๕๗๐) แก้วไข ครั้งที่ ๑/๒๕๖๖
องค์การบริหารส่วนตำบลเสาชิง**

- ก. ยุทธศาสตร์ชาติ ๒๐ ปี ยุทธศาสตร์ที่ ๒ ด้านการสร้างความสามารถในการแข่งขัน
- ข. แผนพัฒนาเศรษฐกิจและสังคมแห่งชาติ ฉบับที่ ๑๓ หมุดหมายที่ ๕ ไทยเป็นประตูการค้าการลงทุนและยุทธศาสตร์ทางโลจิสติกส์ที่สำคัญของภูมิภาค
- ค. Sustainable Development Goals : SDGs เป้าหมายที่ ๖ สร้างหลักประกันเรื่องน้ำและการสุขาภิบาลให้มีการจัดการอย่างยั่งยืน และมีสภาพพร้อมใช้สำหรับทุกคน
เป้าหมายที่ ๙ สร้างโครงสร้างพื้นฐานที่มีความทนทาน ส่งเสริมการพัฒนาอุตสาหกรรมที่ครอบคลุมและยั่งยืน และส่งเสริมนวัตกรรม
- ง. ยุทธศาสตร์จังหวัด ยุทธศาสตร์ที่ ๑ พัฒนาเมืองและชุมชนนอกระบบเมืองแห่งความสุข
- จ. ยุทธศาสตร์การพัฒนาขององค์การปกครองส่วนท้องถิ่นในเขตจังหวัด ยุทธศาสตร์ที่ ๑ ด้านโครงสร้างพื้นฐาน
 - ๑. ยุทธศาสตร์การพัฒนาที่ ๑ ด้านโครงสร้างพื้นฐาน
 - ๑.๑ กลยุทธ์ ก่อสร้างปรับปรุงบำรุงรักษาเส้นทางคมนาคม สาธารณูปโภค สาธารณูปการ และสิ่งอำนวยความสะดวก
 - (๙) แผนงาน อุตสาหกรรมและการโยธา

ที่	โครงการ	วัตถุประสงค์	เป้าหมาย (ผลผลิตของ โครงการ)	งบประมาณ					ตัวชี้วัด (KPI)	ผลที่คาดว่าจะได้รับ	หน่วยงาน รับผิดชอบหลัก
				๒๕๖๖ (บาท)	๒๕๖๗ (บาท)	๒๕๖๘ (บาท)	๒๕๖๙ (บาท)	๒๕๗๐ (บาท)			
๒๓	โครงการปรับปรุงซ่อมแซมลานคอนกรีตหน้าอาคารโรงเรียนวัดเสาชิงเกล้า หมู่ที่ ๒ ต.เสาชิง (แผนพัฒนาท้องถิ่น พ.ศ.๒๕๖๖ - ๒๕๗๐ หน้า ๓๔ ลำดับที่ ๓)	เพื่อให้ประชาชนนักเรียน มีพื้นที่สำหรับทำกิจกรรมต่างๆ โดยสะดวกและปลอดภัย	ปรับปรุงซ่อมแซมลานคอนกรีต จำนวน ๑ แห่ง	๘๐๐,๐๐๐					จำนวน ๑ แห่ง	ประชาชนนักเรียน มีพื้นที่สำหรับทำกิจกรรมต่างๆ	กองช่าง
๒๔	โครงการจัดซื้อพร้อมติดตั้งไฟฟ้าส่องสว่างสนามกีฬา (บริเวณ รร.วัดเสาชิงเกล้า) หมู่ที่ ๒ ต.เสาชิง (แผนพัฒนาท้องถิ่น พ.ศ.๒๕๖๖ - ๒๕๗๐ หน้า ๓๔ ลำดับที่ ๔)	เพื่อให้ประชาชนมีแสงสว่างสำหรับใช้ในการออกกำลังกาย และได้รับความสะดวกและปลอดภัยในการสัญจรไป-มา	จัดซื้อพร้อมติดตั้งไฟฟ้าส่องสว่างจำนวน ๑ แห่ง		๕๐๐,๐๐๐				จำนวน ๑ แห่ง	สนามกีฬามีแสงสว่างที่เพียงพอ และมีความปลอดภัยในการสัญจรไป-มา	กองช่าง

**รายละเอียดโครงการพัฒนา
แผนพัฒนาท้องถิ่น (พ.ศ.๒๕๖๖ - ๒๕๗๐) แก้ไข ครั้งที่ ๑/๒๕๖๖
องค์การบริหารส่วนตำบลเสาชาง**

- ก. ยุทธศาสตร์ชาติ ๒๐ ปี ยุทธศาสตร์ที่ ๒ ด้านการสร้างความสามารถในการแข่งขัน
- ข. แผนพัฒนาเศรษฐกิจและสังคมแห่งชาติ ฉบับที่ ๑๓ หมายความว่า ๕ ไทยเป็นประตูการค้าการลงทุนและยุทธศาสตร์ทางโลจิสติกส์ที่สำคัญของภูมิภาค
- ค. Sustainable Development Goals : SDGs เป้าหมายที่ ๖ สร้างหลักประกันเรื่องน้ำและการสุขาภิบาลให้มีการจัดการอย่างยั่งยืน และมีสภาพพร้อมใช้สำหรับทุกคน
เป้าหมายที่ ๙ สร้างโครงสร้างพื้นฐานที่มีความทนทาน ส่งเสริมการพัฒนาอุตสาหกรรมที่ครอบคลุมและยั่งยืน และส่งเสริมนวัตกรรม
- ง. ยุทธศาสตร์จังหวัด ยุทธศาสตร์ที่ ๑ พัฒนาเมืองและชุมชนนอกระบบเมืองแห่งความสุข
- จ. ยุทธศาสตร์การพัฒนาขององค์การบริหารส่วนท้องถิ่นในเขตจังหวัด ยุทธศาสตร์ที่ ๑ ด้านโครงสร้างพื้นฐาน
 - ๑. ยุทธศาสตร์การพัฒนาที่ ๑ ด้านโครงสร้างพื้นฐาน
 - ๑.๑ กลยุทธ์ ก่อสร้างปรับปรุงบำรุงรักษาเส้นทางคมนาคม สาธารณูปโภค สาธารณูปการ และสิ่งอำนวยความสะดวก
 - (๙) แผนงาน อุตสาหกรรมและการโยธา

ที่	โครงการ	วัตถุประสงค์	เป้าหมาย (ผลผลิตของ โครงการ)	งบประมาณ					ตัวชี้วัด (KPI)	ผลที่คาดว่าจะได้รับ	หน่วยงาน รับผิดชอบหลัก
				๒๕๖๖ (บาท)	๒๕๖๗ (บาท)	๒๕๖๘ (บาท)	๒๕๖๙ (บาท)	๒๕๗๐ (บาท)			
๒๕	โครงการซ่อมแซมผิวจราจรพร้อมขยายไหล่ทาง (บริเวณบ้านนายเกษม พิมพ์ประไพถึงบ้านนางแสง เตือน เรืองทรัพย์) กว้าง ๓.๕๐ ม. ยาว ๓๘๕.๐๐ ม. หรือมีพื้นที่ไม่น้อยกว่า ๑,๓๔๗.๕ ตร.ม. หมู่ที่ ๒ ตำบลเสาชาง (แผนพัฒนาท้องถิ่น พ.ศ.๒๕๖๖ - ๒๕๗๐ เพิ่มเติม ครั้งที่ ๒/๒๕๖๕ หน้า ๗ ลำดับที่ ๑๑)	เพื่อให้ประชาชนได้รับความสะดวกและปลอดภัยในการสัญจรไป-มา	ซ่อมถนนฯ จำนวน ๑ แห่ง	๗๐๐,๐๐๐					จำนวน ๑ แห่ง	ประชาชนได้รับความสะดวกในการสัญจรไป-มา	กองช่าง
๒๖	โครงการก่อสร้างท่อถังเหล็กจ่ายน้ำ (ทรงกลมแป้น) ขนาดความจุ ๒๐ ลบ.ม. สูง ๒๐ ม. พร้อมเจาะบ่อบาดาล หมู่ที่ ๒ ตำบลเสาชาง (แผนพัฒนาท้องถิ่น พ.ศ.๒๕๖๖ - ๒๕๗๐ เพิ่มเติม ครั้งที่ ๒/๒๕๖๕ หน้า ๘ ลำดับที่ ๑๒)	เพื่อก่อสร้างถังประปาพร้อมชุดเจาะบ่อบาดาล	ก่อสร้างถังประปาพร้อมชุดเจาะบ่อบาดาล จำนวน ๑ แห่ง	๑,๓๕๐,๐๐๐					จำนวน ๑ แห่ง	ประชาชนมีน้ำเพียงพอสำหรับการอุปโภค-บริโภค	กองช่าง

**รายละเอียดโครงการพัฒนา
แผนพัฒนาท้องถิ่น (พ.ศ.๒๕๖๖ - ๒๕๗๐) แก้ไข ครั้งที่ ๑/๒๕๖๖
องค์การบริหารส่วนตำบลเสาชาง**

- ก. ยุทธศาสตร์ชาติ ๒๐ ปี ยุทธศาสตร์ที่ ๒ ด้านการสร้างความสามารถในการแข่งขัน
- ข. แผนพัฒนาเศรษฐกิจและสังคมแห่งชาติ ฉบับที่ ๑๓ หมุดหมายที่ ๕ ไทยเป็นประตูการค้าการลงทุนและยุทธศาสตร์ทางโลจิสติกส์ที่สำคัญของภูมิภาค
- ค. Sustainable Development Goals : SDGs เป้าหมายที่ ๖ สร้างหลักประกันเรื่องน้ำและการสุขาภิบาลให้มีการจัดการอย่างยั่งยืน และมีสภาพพร้อมใช้สำหรับทุกคน
เป้าหมายที่ ๙ สร้างโครงสร้างพื้นฐานที่มีความทนทาน ส่งเสริมการพัฒนาอุตสาหกรรมที่ครอบคลุมและยั่งยืน และส่งเสริมนวัตกรรม
- ง. ยุทธศาสตร์จังหวัด ยุทธศาสตร์ที่ ๑ พัฒนาเมืองและชุมชนนอกระบบเมืองแห่งความสุข
- จ. ยุทธศาสตร์การพัฒนาขององค์การปกครองส่วนท้องถิ่นในเขตจังหวัด ยุทธศาสตร์ที่ ๑ ด้านโครงสร้างพื้นฐาน
 - ๑. ยุทธศาสตร์การพัฒนาที่ ๑ ด้านโครงสร้างพื้นฐาน
 - ๑.๑ กลยุทธ์ ก่อสร้างปรับปรุงบำรุงรักษาเส้นทางคมนาคม สาธารณูปโภค สาธารณูปการ และสิ่งอำนวยความสะดวก
 - (๙) แผนงาน อุตสาหกรรมและการโยธา

ที่	โครงการ	วัตถุประสงค์	เป้าหมาย (ผลผลิตของ โครงการ)	งบประมาณ					ตัวชี้วัด (KPI)	ผลที่คาดว่าจะ ได้รับ	หน่วยงาน รับผิดชอบ หลัก
				๒๕๖๖ (บาท)	๒๕๖๗ (บาท)	๒๕๖๘ (บาท)	๒๕๖๙ (บาท)	๒๕๗๐ (บาท)			
๒๗	โครงการวางท่อเมนระบบประปาเพื่อเชื่อมต่อระบบ ประปาเก่า-ใหม่ (แผนพัฒนาท้องถิ่น พ.ศ.๒๕๖๖ - ๒๕๗๐ เพิ่มเติม ครั้งที่ ๒/๒๕๖๕ หน้า ๘ ลำดับที่ ๑๓)	เพื่อเชื่อมต่อระบบ ประปา ระหว่างระบบ เดิมและระบบใหม่	เชื่อมต่อระบบ ประปาจำนวน ๑ ระบบ	๕๐๐,๐๐๐					จำนวน ๑ ระบบ	ประชาชนมีน้ำ เพียงพอสำหรับ การอุปโภค- บริโภค	กองช่าง
๒๘	โครงการซ่อมแซมปรับปรุงไหล่ทางถนนในหมู่บ้าน (แผนพัฒนาท้องถิ่น พ.ศ.๒๕๖๖ - ๒๕๗๐ เพิ่มเติม ครั้งที่ ๒/๒๕๖๕ หน้า ๘ ลำดับที่ ๑๔)	เพื่อให้ประชาชนได้รับ ความสะดวกและ ปลอดภัยในการสัญจร ไป-มา	ซ่อมแซม ปรับปรุงไหล่ทาง ถนน จำนวน ๑ แห่ง	๕๐,๐๐๐					จำนวน ๑ แห่ง	ประชาชนได้รับ ความสะดวกใน การสัญจรไป-มา	กองช่าง
๒๙	โครงการเปิดทางสาธารณะประโยชน์บริเวณบ้านนาง ศรีอนันท์ โกษ (แผนพัฒนาท้องถิ่น พ.ศ.๒๕๖๖ - ๒๕๗๐ เพิ่มเติม ครั้งที่ ๒/๒๕๖๕ หน้า ๘ ลำดับที่ ๑๕)	เพื่อให้ประชาชนได้รับ ความสะดวกและ ปลอดภัยในการสัญจร ไป-มา	รังวัดเปิดทาง สาธารณะ จำนวน ๑ แห่ง	๓๐,๐๐๐					จำนวน ๑ แห่ง	ประชาชนได้รับ ความสะดวกใน การสัญจรไป-มา	กองช่าง

**รายละเอียดโครงการพัฒนา
แผนพัฒนาท้องถิ่น (พ.ศ.๒๕๖๖ - ๒๕๗๐) แก้ไข ครั้งที่ ๑/๒๕๖๖
องค์การบริหารส่วนตำบลเสาชิง**

- ก. ยุทธศาสตร์ชาติ ๒๐ ปี ยุทธศาสตร์ที่ ๒ ด้านการสร้างความสามารถในการแข่งขัน
- ข. แผนพัฒนาเศรษฐกิจและสังคมแห่งชาติ ฉบับที่ ๑๓ หมายความว่า ๕ ไทยเป็นประตูการค้าการลงทุนและยุทธศาสตร์ทางโลจิสติกส์ที่สำคัญของภูมิภาค
- ค. Sustainable Development Goals : SDGs เป้าหมายที่ ๖ สร้างหลักประกันเรื่องน้ำและการสุขาภิบาลให้มีการจัดการอย่างยั่งยืน และมีสภาพพร้อมใช้สำหรับทุกคน
เป้าหมายที่ ๙ สร้างโครงสร้างพื้นฐานที่มีความทนทาน ส่งเสริมการพัฒนาอุตสาหกรรมที่ครอบคลุมและยั่งยืน และส่งเสริมนวัตกรรม
- ง. ยุทธศาสตร์จังหวัด ยุทธศาสตร์ที่ ๑ พัฒนาเมืองและชุมชนนอกระบบเมืองแห่งความสุข
- จ. ยุทธศาสตร์การพัฒนาขององค์การบริหารส่วนท้องถิ่นในเขตจังหวัด ยุทธศาสตร์ที่ ๑ ด้านโครงสร้างพื้นฐาน
 - ๑. ยุทธศาสตร์การพัฒนาที่ ๑ ด้านโครงสร้างพื้นฐาน
 - ๑.๑ กลยุทธ์ ก่อสร้างปรับปรุงบำรุงรักษาเส้นทางคมนาคม สาธารณูปโภค สาธารณูปการ และสิ่งอำนวยความสะดวก
 - (๙) แผนงาน อุตสาหกรรมและการโยธา

ที่	โครงการ	วัตถุประสงค์	เป้าหมาย (ผลผลิตของ โครงการ)	งบประมาณ					ตัวชี้วัด (KPI)	ผลที่คาดว่าจะได้รับ	หน่วยงาน รับผิดชอบหลัก
				๒๕๖๖ (บาท)	๒๕๖๗ (บาท)	๒๕๖๘ (บาท)	๒๕๖๙ (บาท)	๒๕๗๐ (บาท)			
๓๐	โครงการเปิดทางสาธารณะประโยชน์บริเวณบ้านนางแสงเดือน เรืองทรัพย์ (แผนพัฒนาท้องถิ่น พ.ศ.๒๕๖๖ - ๒๕๗๐ เพิ่มเติม ครั้งที่ ๒/๒๕๖๕ หน้า ๘ ลำดับที่ ๑๖)	เพื่อให้ประชาชนได้รับความสะดวกและปลอดภัยในการสัญจรไป-มา	รังวัดเปิดทางสาธารณะ จำนวน ๑ แห่ง	๓๐,๐๐๐					จำนวน ๑ แห่ง	ประชาชนได้รับความสะดวกในการสัญจรไป-มา	กองช่าง
๓๑	โครงการก่อสร้างถนนดินลูกรังพร้อมวางท่อระบายน้ำบริเวณข้างบ้านนายชัยวิวัฒน์ คุปพงศ์ หมู่ที่ ๒ ต.เสาชิง (แผนพัฒนาท้องถิ่น พ.ศ.๒๕๖๖ - ๒๕๗๐ เพิ่มเติม ครั้งที่ ๑/๒๕๖๖ หน้า ๙ ลำดับที่ ๑๙)	เพื่อให้ประชาชนได้รับความสะดวกและปลอดภัยในการสัญจรไป-มา	ก่อสร้างถนน จำนวน ๑ แห่ง	๕๐๐,๐๐๐					จำนวน ๑ แห่ง	ประชาชนได้รับประโยชน์และได้รับความปลอดภัยในการสัญจรไป-มา	กองช่าง

**รายละเอียดโครงการพัฒนา
แผนพัฒนาท้องถิ่น (พ.ศ.๒๕๖๖ - ๒๕๗๐) แก้ไข ครั้งที่ ๑/๒๕๖๖
องค์การบริหารส่วนตำบลเสาชิง**

- ก. ยุทธศาสตร์ชาติ ๒๐ ปี ยุทธศาสตร์ที่ ๒ ด้านการสร้างความสามารถในการแข่งขัน
- ข. แผนพัฒนาเศรษฐกิจและสังคมแห่งชาติ ฉบับที่ ๑๓ หมุดหมายที่ ๕ ไทยเป็นประตูการค้าการลงทุนและยุทธศาสตร์ทางโลจิสติกส์ที่สำคัญของภูมิภาค
- ค. Sustainable Development Goals : SDGs เป้าหมายที่ ๖ สร้างหลักประกันเรื่องน้ำและการสุขาภิบาลให้มีการจัดการอย่างยั่งยืน และมีสภาพพร้อมใช้สำหรับทุกคน
เป้าหมายที่ ๙ สร้างโครงสร้างพื้นฐานที่มีความทนทาน ส่งเสริมการพัฒนาอุตสาหกรรมที่ครอบคลุมและยั่งยืน และส่งเสริมนวัตกรรม
- ง. ยุทธศาสตร์จังหวัด ยุทธศาสตร์ที่ ๑ พัฒนาเมืองและชุมชนนอกระบบเมืองแห่งความสุข
- จ. ยุทธศาสตร์การพัฒนาขององค์การปกครองส่วนท้องถิ่นในเขตจังหวัด ยุทธศาสตร์ที่ ๑ ด้านโครงสร้างพื้นฐาน
 - ๑. ยุทธศาสตร์การพัฒนาที่ ๑ ด้านโครงสร้างพื้นฐาน
 - ๑.๑ กลยุทธ์ ก่อสร้างปรับปรุงบำรุงรักษาเส้นทางคมนาคม สาธารณูปโภค สาธารณูปการ และสิ่งอำนวยความสะดวก
 - (๙) แผนงาน อุตสาหกรรมและการโยธา

ที่	โครงการ	วัตถุประสงค์	เป้าหมาย (ผลผลิตของ โครงการ)	งบประมาณ					ตัวชี้วัด (KPI)	ผลที่คาดว่าจะได้รับ	หน่วยงาน รับผิดชอบหลัก
				๒๕๖๖ (บาท)	๒๕๖๗ (บาท)	๒๕๖๘ (บาท)	๒๕๖๙ (บาท)	๒๕๗๐ (บาท)			
๓๒	โครงการก่อสร้างโรงสูบน้ำพร้อมเครื่องสูบน้ำโซล่าเซลล์ หมู่ที่ ๒ ต.เสาชิง (แผนพัฒนาท้องถิ่น พ.ศ.๒๕๖๖ - ๒๕๗๐ เพิ่มเติม ครั้งที่ ๑/๒๕๖๖ หน้า ๙ ลำดับที่ ๒๐)	เพื่อให้ประชาชน และเกษตรกรมีน้ำใช้ต่อการอุปโภค-บริโภค และการทำเกษตร	ก่อสร้างโรงสูบน้ำจำนวน ๑ แห่ง	๑,๕๐๐,๐๐๐					จำนวน ๑ แห่ง	ประชาชนมีน้ำเพียงพอสำหรับการอุปโภค-บริโภค และการทำเกษตร	กองช่าง
๓๓	โครงการขยายไหล่ถนนพร้อมวางท่อบริเวณข้างกำแพงวัดเสาชิงเก่า หมู่ที่ ๒ ต.เสาชิง (แผนพัฒนาท้องถิ่น พ.ศ.๒๕๖๖ - ๒๕๗๐ เพิ่มเติม ครั้งที่ ๑/๒๕๖๖ หน้า ๑๐ ลำดับที่ ๒๑)	เพื่อให้ประชาชนได้รับความสะดวกและปลอดภัยในการสัญจรไป-มา	ขยายไหล่ถนนพร้อมวางท่อจำนวน ๑ แห่ง	๗๐๐,๐๐๐					จำนวน ๑ แห่ง	ประชาชนได้รับประโยชน์และปลอดภัยในการสัญจรไป - มา	กองช่าง

**รายละเอียดโครงการพัฒนา
แผนพัฒนาท้องถิ่น (พ.ศ.๒๕๖๖ - ๒๕๗๐) แก้ไข ครั้งที่ ๑/๒๕๖๖
องค์การบริหารส่วนตำบลเสาชิง**

- ก. ยุทธศาสตร์ชาติ ๒๐ ปี ยุทธศาสตร์ที่ ๒ ด้านการสร้างความสามารถในการแข่งขัน
- ข. แผนพัฒนาเศรษฐกิจและสังคมแห่งชาติ ฉบับที่ ๑๓ หมายความว่า ๕ ไทยเป็นประตูการค้าการลงทุนและยุทธศาสตร์ทางโลจิสติกส์ที่สำคัญของภูมิภาค
- ค. Sustainable Development Goals : SDGs เป้าหมายที่ ๖ สร้างหลักประกันเรื่องน้ำและการสุขาภิบาลให้มีการจัดการอย่างยั่งยืน และมีสภาพพร้อมใช้สำหรับทุกคน
เป้าหมายที่ ๙ สร้างโครงสร้างพื้นฐานที่มีความทนทาน ส่งเสริมการพัฒนาอุตสาหกรรมที่ครอบคลุมและยั่งยืน และส่งเสริมนวัตกรรม
- ง. ยุทธศาสตร์จังหวัด ยุทธศาสตร์ที่ ๑ พัฒนาเมืองและชุมชนนอกระบบเมืองแห่งความสุข
- จ. ยุทธศาสตร์การพัฒนาขององค์การปกครองส่วนท้องถิ่นในเขตจังหวัด ยุทธศาสตร์ที่ ๑ ด้านโครงสร้างพื้นฐาน
 - ๑. ยุทธศาสตร์การพัฒนาที่ ๑ ด้านโครงสร้างพื้นฐาน
 - ๑.๑ กลยุทธ์ ก่อสร้างปรับปรุงบำรุงรักษาเส้นทางคมนาคม สาธารณูปโภค สาธารณูปการ และสิ่งอำนวยความสะดวก
 - (๙) แผนงาน อุตสาหกรรมและการโยธา

ที่	โครงการ	วัตถุประสงค์	เป้าหมาย (ผลผลิตของ โครงการ)	งบประมาณ					ตัวชี้วัด (KPI)	ผลที่คาดว่าจะได้รับ	หน่วยงาน รับผิดชอบหลัก
				๒๕๖๖ (บาท)	๒๕๖๗ (บาท)	๒๕๖๘ (บาท)	๒๕๖๙ (บาท)	๒๕๗๐ (บาท)			
๓๔	โครงการก่อสร้างถนนดินลูกรังพร้อมวางท่อระบายน้ำบริเวณบ้านนายปัญญา คุ่มสมบัติ หมู่ที่ ๒ ต.เสาชิง (แผนพัฒนาท้องถิ่น พ.ศ.๒๕๖๖ - ๒๕๗๐ เพิ่มเติม ครั้งที่ ๑/๒๕๖๖ หน้า ๑๐ ลำดับที่ ๒๒)	เพื่อให้ประชาชนได้รับความสะดวกและปลอดภัยในการสัญจรไป-มา	ก่อสร้างถนนฯ จำนวน ๑ แห่ง	๕๐๐,๐๐๐					จำนวน ๑ แห่ง	ประชาชนได้รับประโยชน์และได้รับความปลอดภัยในการสัญจรไป - มา	กองช่าง
๓๕	โครงการก่อสร้างถนนลาดยางพร้อมวางท่อระบายน้ำบริเวณบ้านนางบุษยา สุดใจ หมู่ที่ ๒ ต.เสาชิง (แผนพัฒนาท้องถิ่น พ.ศ.๒๕๖๖ - ๒๕๗๐ เพิ่มเติม ครั้งที่ ๑/๒๕๖๖ หน้า ๑๐ ลำดับที่ ๒๓)	เพื่อให้ประชาชนได้รับความสะดวกและปลอดภัยในการสัญจรไป-มา	ก่อสร้างถนนฯ จำนวน ๑ แห่ง	๕๐๐,๐๐๐					จำนวน ๑ แห่ง	ประชาชนได้รับประโยชน์และได้รับความปลอดภัยในการสัญจรไป - มา	กองช่าง

**รายละเอียดโครงการพัฒนา
แผนพัฒนาท้องถิ่น (พ.ศ.๒๕๖๖ - ๒๕๗๐) แก้ไข ครั้งที่ ๑/๒๕๖๖
องค์การบริหารส่วนตำบลเสาชิง**

- ก. ยุทธศาสตร์ชาติ ๒๐ ปี ยุทธศาสตร์ที่ ๒ ด้านการสร้างความสามารถในการแข่งขัน
- ข. แผนพัฒนาเศรษฐกิจและสังคมแห่งชาติ ฉบับที่ ๑๓ หมุดหมายที่ ๕ ไทยเป็นประตูการค้าการลงทุนและยุทธศาสตร์ทางโลจิสติกส์ที่สำคัญของภูมิภาค
- ค. Sustainable Development Goals : SDGs เป้าหมายที่ ๖ สร้างหลักประกันเรื่องน้ำและการสุขาภิบาลให้มีการจัดการอย่างยั่งยืน และมีสภาพพร้อมใช้สำหรับทุกคน
เป้าหมายที่ ๙ สร้างโครงสร้างพื้นฐานที่มีความทนทาน ส่งเสริมการพัฒนาอุตสาหกรรมที่ครอบคลุมและยั่งยืน และส่งเสริมนวัตกรรม
- ง. ยุทธศาสตร์จังหวัด ยุทธศาสตร์ที่ ๑ พัฒนาเมืองและชุมชนน่าอยู่สู่เมืองแห่งความสุข
- จ. ยุทธศาสตร์การพัฒนาขององค์การปกครองส่วนท้องถิ่นในเขตจังหวัด ยุทธศาสตร์ที่ ๑ ด้านโครงสร้างพื้นฐาน
 - ๑. ยุทธศาสตร์การพัฒนาที่ ๑ ด้านโครงสร้างพื้นฐาน
 - ๑.๑ กลยุทธ์ ก่อสร้างปรับปรุงบำรุงรักษาเส้นทางคมนาคม สาธารณูปโภค สาธารณูปการ และสิ่งอำนวยความสะดวก
 - (๙) แผนงาน อุตสาหกรรมและการโยธา

ที่	โครงการ	วัตถุประสงค์	เป้าหมาย (ผลผลิตของ โครงการ)	งบประมาณ					ตัวชี้วัด (KPI)	ผลที่คาดว่าจะได้รับ	หน่วยงาน รับผิดชอบหลัก
				๒๕๖๖ (บาท)	๒๕๖๗ (บาท)	๒๕๖๘ (บาท)	๒๕๖๙ (บาท)	๒๕๗๐ (บาท)			
๓๖	โครงการก่อสร้างวางระบายน้ำบริเวณข้างบ้าน นายวิโรจน์ โหมฉิน หมู่ที่ ๒ ต.เสาชิง (แผนพัฒนาท้องถิ่น พ.ศ.๒๕๖๖ - ๒๕๗๐ เพิ่มเติม ครั้งที่ ๑/๒๕๖๖ หน้า ๑๐ ลำดับที่ ๒๔)	เพื่อระบายน้ำบริเวณ ที่ท่วมขังออกสู่แหล่ง น้ำธรรมชาติ	ก่อสร้างวาง ระบายน้ำ จำนวน ๑ แห่ง	๓๐๐,๐๐๐					จำนวน ๑ แห่ง	น้ำไม่ท่วมขัง บริเวณถนน สาธารณะและ ที่อยู่อาศัยใน ชุมชน	กองช่าง
๓๗	โครงการซ่อมแซมถนนทางเข้าวัดเสาชิงเก่า พร้อม วางท่อระบายน้ำ (แผนพัฒนาท้องถิ่น พ.ศ.๒๕๖๖ - ๒๕๗๐ เพิ่มเติม ครั้งที่ ๑/๒๕๖๖ หน้า ๑๑ ลำดับที่ ๒๖)	เพื่อให้ประชาชนได้รับ ความสะดวกและ ปลอดภัยในการสัญจร ไป-มา	ซ่อมแซมถนนฯ จำนวน ๑ แห่ง	๒๐๐,๐๐๐					จำนวน ๑ แห่ง	ประชาชนได้รับ ประโยชน์และ ได้รับความ ปลอดภัยใน การสัญจรไป - มา	กองช่าง

**รายละเอียดโครงการพัฒนา
แผนพัฒนาท้องถิ่น (พ.ศ.๒๕๖๖ - ๒๕๗๐) แก้ไข ครั้งที่ ๑/๒๕๖๖
องค์การบริหารส่วนตำบลเสาชิง**

- ก. ยุทธศาสตร์ชาติ ๒๐ ปี ยุทธศาสตร์ที่ ๒ ด้านการสร้างความสามารถในการแข่งขัน
- ข. แผนพัฒนาเศรษฐกิจและสังคมแห่งชาติ ฉบับที่ ๑๓ หมายความว่า ๕ ไทยเป็นประตูการค้าการลงทุนและยุทธศาสตร์ทางโลจิสติกส์ที่สำคัญของภูมิภาค
- ค. Sustainable Development Goals : SDGs เป้าหมายที่ ๖ สร้างหลักประกันเรื่องน้ำและการสุขาภิบาลให้มีการจัดการอย่างยั่งยืน และมีสภาพพร้อมใช้สำหรับทุกคน
เป้าหมายที่ ๙ สร้างโครงสร้างพื้นฐานที่มีความทนทาน ส่งเสริมการพัฒนาอุตสาหกรรมที่ครอบคลุมและยั่งยืน และส่งเสริมนวัตกรรม
- ง. ยุทธศาสตร์จังหวัด ยุทธศาสตร์ที่ ๑ พัฒนาเมืองและชุมชนนำอยู่สู่เมืองแห่งความสุข
- จ. ยุทธศาสตร์การพัฒนาขององค์การปกครองส่วนท้องถิ่นในเขตจังหวัด ยุทธศาสตร์ที่ ๑ ด้านโครงสร้างพื้นฐาน
 - ๑. ยุทธศาสตร์การพัฒนาที่ ๑ ด้านโครงสร้างพื้นฐาน
 - ๑.๑ กลยุทธ์ ก่อสร้างปรับปรุงบำรุงรักษาเส้นทางคมนาคม สาธารณูปโภค สาธารณูปการ และสิ่งอำนวยความสะดวก
 - (๙) แผนงาน อุตสาหกรรมและการโยธา

ที่	โครงการ	วัตถุประสงค์	เป้าหมาย (ผลผลิตของ โครงการ)	งบประมาณ					ตัวชี้วัด (KPI)	ผลที่คาดว่าจะได้รับ	หน่วยงาน รับผิดชอบหลัก
				๒๕๖๖ (บาท)	๒๕๖๗ (บาท)	๒๕๖๘ (บาท)	๒๕๖๙ (บาท)	๒๕๗๐ (บาท)			
๓๘	โครงการก่อสร้างถนนดินลูกรังบริเวณบ้านนางแสงเดือน เรืองทรัพย์ หมู่ที่ ๒ ต.เสาชิง (แผนพัฒนาท้องถิ่น พ.ศ.๒๕๖๖ - ๒๕๗๐ เพิ่มเติม ครั้งที่ ๑/๒๕๖๖ หน้า ๑๑ ลำดับที่ ๒๗)	เพื่อให้ประชาชนได้รับความสะดวกและปลอดภัยในการสัญจรไป-มา	ก่อสร้างถนนฯ จำนวน ๑ แห่ง	๘๐๐,๐๐๐					จำนวน ๑ แห่ง	ประชาชนได้รับประโยชน์และได้รับความปลอดภัยในการสัญจรไป - มา	กองช่าง
๓๙	โครงการก่อสร้างปรับปรุง ซ่อมแซมถนน คสล. (บริเวณหอยถึงสุข) หมู่ที่ ๓ ต.เสาชิง (แผนพัฒนาท้องถิ่น พ.ศ.๒๕๖๖ - ๒๕๗๐ หน้า ๓๕ ลำดับที่ ๕)	เพื่อให้ประชาชนได้รับความสะดวกและปลอดภัยในการสัญจรไป-มา	ก่อสร้างถนนฯ จำนวน ๑ แห่ง	๔๕๐,๐๐๐					จำนวน ๑ แห่ง	ประชาชนได้รับความสะดวกในการสัญจรไป-มา	กองช่าง

**รายละเอียดโครงการพัฒนา
แผนพัฒนาท้องถิ่น (พ.ศ.๒๕๖๖ - ๒๕๗๐) แก้ไข ครั้งที่ ๑/๒๕๖๖
องค์การบริหารส่วนตำบลเสาชิง**

- ก. ยุทธศาสตร์ชาติ ๒๐ ปี ยุทธศาสตร์ที่ ๒ ด้านการสร้างความสามารถในการแข่งขัน
- ข. แผนพัฒนาเศรษฐกิจและสังคมแห่งชาติ ฉบับที่ ๑๓ หมุดหมายที่ ๕ ไทยเป็นประตูการค้าการลงทุนและยุทธศาสตร์ทางโลจิสติกส์ที่สำคัญของภูมิภาค
- ค. Sustainable Development Goals : SDGs เป้าหมายที่ ๖ สร้างหลักประกันเรื่องน้ำและการสุขาภิบาลให้มีการจัดการอย่างยั่งยืน และมีสภาพพร้อมใช้สำหรับทุกคน
เป้าหมายที่ ๙ สร้างโครงสร้างพื้นฐานที่มีความทนทาน ส่งเสริมการพัฒนาอุตสาหกรรมที่ครอบคลุมและยั่งยืน และส่งเสริมนวัตกรรม
- ง. ยุทธศาสตร์จังหวัด ยุทธศาสตร์ที่ ๑ พัฒนาเมืองและชุมชนนำอยู่สู่เมืองแห่งความสุข
- จ. ยุทธศาสตร์การพัฒนาขององค์การปกครองส่วนท้องถิ่นในเขตจังหวัด ยุทธศาสตร์ที่ ๑ ด้านโครงสร้างพื้นฐาน
 - ๑. ยุทธศาสตร์การพัฒนาที่ ๑ ด้านโครงสร้างพื้นฐาน
 - ๑.๑ กลยุทธ์ ก่อสร้างปรับปรุงบำรุงรักษาเส้นทางคมนาคม สาธารณูปโภค สาธารณูปการ และสิ่งอำนวยความสะดวก
 - (๙) แผนงาน อุตสาหกรรมและการโยธา

ที่	โครงการ	วัตถุประสงค์	เป้าหมาย (ผลผลิตของ โครงการ)	งบประมาณ					ตัวชี้วัด (KPI)	ผลที่คาดว่าจะได้รับ	หน่วยงาน รับผิดชอบหลัก
				๒๕๖๖ (บาท)	๒๕๖๗ (บาท)	๒๕๖๘ (บาท)	๒๕๖๙ (บาท)	๒๕๗๐ (บาท)			
๔๐	โครงการซ่อมแซมไหล่ทางในหมู่บ้าน หมู่ที่ ๓ ต.เสาชิง (แผนพัฒนาท้องถิ่น พ.ศ.๒๕๖๖ - ๒๕๗๐ หน้า ๓๕ ลำดับที่ ๖)	เพื่อให้ประชาชน ได้รับความสะดวก และปลอดภัยในการ สัญจรไป-มา	ซ่อมแซมไหล่ ทางจำนวน ๑ แห่ง	๓๐๐,๐๐๐					จำนวน ๑ แห่ง	ประชาชน ได้รับความ สะดวกในการ สัญจรไป-มา	กองช่าง
๔๑	โครงการซ่อมแซมถนนคอนกรีตเสริมเหล็ก (บริเวณ หอยถึงสุข) ขนาดกว้าง ๓.๕๐ ม. ยาว ๖๑.๐ ม. หน้า ๐.๑๕ ม. หรือมีพื้นที่ไม่น้อยกว่า ๒๑๓.๕๐ ตร.ม. หมู่ที่ ๓ ตำบลเสาชิง (แผนพัฒนาท้องถิ่น พ.ศ.๒๕๖๖ - ๒๕๗๐ เพิ่มเติม ครั้งที่ ๒/๒๕๖๕ หน้า ๙ ลำดับที่ ๑๗)	เพื่อให้ประชาชนได้รับ ความสะดวกและ ปลอดภัยในการสัญจร ไป-มา	ซ่อมถนนฯ จำนวน ๑ แห่ง	๕๐๐,๐๐๐					จำนวน ๑ แห่ง	ประชาชนได้รับ ความสะดวกใน การสัญจรไป-มา	กองช่าง

**รายละเอียดโครงการพัฒนา
แผนพัฒนาท้องถิ่น (พ.ศ.๒๕๖๖ - ๒๕๗๐) แก้วไข ครั้งที่ ๑/๒๕๖๖
องค์การบริหารส่วนตำบลเสาชิง**

- ก. ยุทธศาสตร์ชาติ ๒๐ ปี ยุทธศาสตร์ที่ ๒ ด้านการสร้างความสามารถในการแข่งขัน
- ข. แผนพัฒนาเศรษฐกิจและสังคมแห่งชาติ ฉบับที่ ๑๓ หมายความว่า ๕ ไทยเป็นประตูการค้าการลงทุนและยุทธศาสตร์ทางโลจิสติกส์ที่สำคัญของภูมิภาค
- ค. Sustainable Development Goals : SDGs เป้าหมายที่ ๖ สร้างหลักประกันเรื่องน้ำและการสุขาภิบาลให้มีการจัดการอย่างยั่งยืน และมีสภาพพร้อมใช้สำหรับทุกคน
เป้าหมายที่ ๙ สร้างโครงสร้างพื้นฐานที่มีความทนทาน ส่งเสริมการพัฒนาอุตสาหกรรมที่ครอบคลุมและยั่งยืน และส่งเสริมนวัตกรรม
- ง. ยุทธศาสตร์จังหวัด ยุทธศาสตร์ที่ ๑ พัฒนาเมืองและชุมชนนอกระบบเมืองแห่งความสุข
- จ. ยุทธศาสตร์การพัฒนาขององค์การปกครองส่วนท้องถิ่นในเขตจังหวัด ยุทธศาสตร์ที่ ๑ ด้านโครงสร้างพื้นฐาน
 - ๑. ยุทธศาสตร์การพัฒนาที่ ๑ ด้านโครงสร้างพื้นฐาน
 - ๑.๑ กลยุทธ์ ก่อสร้างปรับปรุงบำรุงรักษาเส้นทางคมนาคม สาธารณูปโภค สาธารณูปการ และสิ่งอำนวยความสะดวก
 - (๙) แผนงาน อุตสาหกรรมและการโยธา

ที่	โครงการ	วัตถุประสงค์	เป้าหมาย (ผลผลิตของ โครงการ)	งบประมาณ					ตัวชี้วัด (KPI)	ผลที่คาดว่าจะได้รับ	หน่วยงาน รับผิดชอบหลัก
				๒๕๖๖ (บาท)	๒๕๖๗ (บาท)	๒๕๖๘ (บาท)	๒๕๖๙ (บาท)	๒๕๗๐ (บาท)			
๔๒	โครงการซ่อมแซมถนนคอนกรีตเสริมเหล็ก (บริเวณบ้านนายขม้อย พันธุ์บุญมาก) ขนาดกว้าง ๔.๐๐ ม. ยาว ๘๒.๐๐ ม. หนา ๐.๑๕ ม. หรือมีพื้นที่ไม่น้อยกว่า ๓๒๘ ตร.ม. หมู่ที่ ๓ ตำบลเสาชิง (แผนพัฒนาท้องถิ่น พ.ศ.๒๕๖๖ - ๒๕๗๐ เพิ่มเติม ครั้งที่ ๒/๒๕๖๕ หน้า ๙ ลำดับที่ ๑๘)	เพื่อให้ประชาชนได้รับความสะดวกและปลอดภัยในการสัญจรไป-มา	ซ่อมถนนฯ จำนวน ๑ แห่ง	๕๐๐,๐๐๐					จำนวน ๑ แห่ง	ประชาชนได้รับความสะดวกในการสัญจรไป-มา	กองช่าง
๔๓	โครงการซ่อมแซมผิวจราจรแอสฟัลต์ติกคอนกรีต (สายทางเข้า อบต.เสาชิง) ขนาดกว้าง ๔.๐๐ ม ยาว ๒๐๐.๐๐ ม.หมู่ที่ ๓ ตำบลเสาชิง (แผนพัฒนาท้องถิ่น พ.ศ.๒๕๖๖ - ๒๕๗๐ เพิ่มเติม ครั้งที่ ๒/๒๕๖๕ หน้า ๙ ลำดับที่ ๑๙)	เพื่อให้ประชาชนได้รับความสะดวกและปลอดภัยในการสัญจรไป-มา	ซ่อมถนนฯ จำนวน ๑ แห่ง	๕๐๐,๐๐๐					จำนวน ๑ แห่ง	ประชาชนได้รับความสะดวกในการสัญจรไป-มา	กองช่าง

**รายละเอียดโครงการพัฒนา
แผนพัฒนาท้องถิ่น (พ.ศ.๒๕๖๖ - ๒๕๗๐) แก้ไข ครั้งที่ ๑/๒๕๖๖
องค์การบริหารส่วนตำบลเสาชิง**

- ก. ยุทธศาสตร์ชาติ ๒๐ ปี ยุทธศาสตร์ที่ ๒ ด้านการสร้างความสามารถในการแข่งขัน
- ข. แผนพัฒนาเศรษฐกิจและสังคมแห่งชาติ ฉบับที่ ๑๓ หมุดหมายที่ ๕ ไทยเป็นประตูการค้าการลงทุนและยุทธศาสตร์ทางโลจิสติกส์ที่สำคัญของภูมิภาค
- ค. Sustainable Development Goals : SDGs เป้าหมายที่ ๖ สร้างหลักประกันเรื่องน้ำและการสุขาภิบาลให้มีการจัดการอย่างยั่งยืน และมีสภาพพร้อมใช้สำหรับทุกคน
เป้าหมายที่ ๙ สร้างโครงสร้างพื้นฐานที่มีความทนทาน ส่งเสริมการพัฒนาอุตสาหกรรมที่ครอบคลุมและยั่งยืน และส่งเสริมนวัตกรรม
- ง. ยุทธศาสตร์จังหวัด ยุทธศาสตร์ที่ ๑ พัฒนาเมืองและชุมชนน่าอยู่สู่เมืองแห่งความสุข
- จ. ยุทธศาสตร์การพัฒนาขององค์การปกครองส่วนท้องถิ่นในเขตจังหวัด ยุทธศาสตร์ที่ ๑ ด้านโครงสร้างพื้นฐาน
 - ๑. ยุทธศาสตร์การพัฒนาที่ ๑ ด้านโครงสร้างพื้นฐาน
 - ๑.๑ กลยุทธ์ ก่อสร้างปรับปรุงบำรุงรักษาเส้นทางคมนาคม สาธารณูปโภค สาธารณูปการ และสิ่งอำนวยความสะดวก
 - (๙) แผนงาน อุตสาหกรรมและการโยธา

ที่	โครงการ	วัตถุประสงค์	เป้าหมาย (ผลผลิตของ โครงการ)	งบประมาณ					ตัวชี้วัด (KPI)	ผลที่คาดว่าจะได้รับ	หน่วยงาน รับผิดชอบหลัก
				๒๕๖๖ (บาท)	๒๕๖๗ (บาท)	๒๕๖๘ (บาท)	๒๕๖๙ (บาท)	๒๕๗๐ (บาท)			
๔๔	โครงการซ่อมแซมถนนลาดยาง (บริเวณบ้านนางพรทิพย์ บุญมา-บ้านนายปรีชา ประสพสุข) ขนาดกว้าง ๓.๕๐ ม. ยาว ๑๐๐.๐๐ ม. หรือ มีพื้นที่ไม่น้อยกว่า ๓๕๐ ตร.ม. หมู่ที่ ๓ ตำบลเสาชิง (แผนพัฒนาท้องถิ่น พ.ศ.๒๕๖๖ - ๒๕๗๐ เพิ่มเติม ครั้งที่ ๒/๒๕๖๕ หน้า ๙ ลำดับที่ ๒๐)	เพื่อให้ประชาชนได้รับความสะดวกและปลอดภัยในการสัญจรไป-มา	ซ่อมแซมถนนฯ จำนวน ๑ แห่ง	๒๕๐,๐๐๐					จำนวน ๑ แห่ง	ประชาชนได้รับความสะดวกในการสัญจรไป-มา	กองช่าง
๔๕	โครงการก่อสร้างถนนคสล.บริเวณบ้านนายสายันต์ สีนวล - หนองติพิริก หมู่ที่ ๔ ต.เสาชิง (แผนพัฒนาท้องถิ่น พ.ศ.๒๕๖๖ - ๒๕๗๐ หน้า ๓๕ ลำดับที่ ๗)	เพื่อให้ประชาชนได้รับความสะดวกและปลอดภัยในการสัญจรไป-มา	ก่อสร้างถนนฯ จำนวน ๑ แห่ง	๖๐๐,๐๐๐					จำนวน ๑ แห่ง	ประชาชนได้รับความสะดวกในการสัญจรไป-มา	กองช่าง

**รายละเอียดโครงการพัฒนา
แผนพัฒนาท้องถิ่น (พ.ศ.๒๕๖๖ - ๒๕๗๐) แก้ไข ครั้งที่ ๑/๒๕๖๖
องค์การบริหารส่วนตำบลเสาชิง**

- ก. ยุทธศาสตร์ชาติ ๒๐ ปี ยุทธศาสตร์ที่ ๒ ด้านการสร้างความสามารถในการแข่งขัน
- ข. แผนพัฒนาเศรษฐกิจและสังคมแห่งชาติ ฉบับที่ ๑๓ หมายความว่า ๕ ไทยเป็นประตูการค้าการลงทุนและยุทธศาสตร์ทางโลจิสติกส์ที่สำคัญของภูมิภาค
- ค. Sustainable Development Goals : SDGs เป้าหมายที่ ๖ สร้างหลักประกันเรื่องน้ำและการสุขาภิบาลให้มีการจัดการอย่างยั่งยืน และมีสภาพพร้อมใช้สำหรับทุกคน
เป้าหมายที่ ๙ สร้างโครงสร้างพื้นฐานที่มีความทนทาน ส่งเสริมการพัฒนาอุตสาหกรรมที่ครอบคลุมและยั่งยืน และส่งเสริมนวัตกรรม
- ง. ยุทธศาสตร์จังหวัด ยุทธศาสตร์ที่ ๑ พัฒนาเมืองและชุมชนนอกระบบเมืองแห่งความสุข
- จ. ยุทธศาสตร์การพัฒนาขององค์การปกครองส่วนท้องถิ่นในเขตจังหวัด ยุทธศาสตร์ที่ ๑ ด้านโครงสร้างพื้นฐาน
 - ๑. ยุทธศาสตร์การพัฒนาที่ ๑ ด้านโครงสร้างพื้นฐาน
 - ๑.๑ กลยุทธ์ ก่อสร้างปรับปรุงบำรุงรักษาเส้นทางคมนาคม สาธารณูปโภค สาธารณูปการ และสิ่งอำนวยความสะดวก
 - (๙) แผนงาน อุตสาหกรรมและการโยธา

ที่	โครงการ	วัตถุประสงค์	เป้าหมาย (ผลผลิตของ โครงการ)	งบประมาณ					ตัวชี้วัด (KPI)	ผลที่คาดว่าจะได้รับ	หน่วยงาน รับผิดชอบหลัก
				๒๕๖๖ (บาท)	๒๕๖๗ (บาท)	๒๕๖๘ (บาท)	๒๕๖๙ (บาท)	๒๕๗๐ (บาท)			
๔๖	โครงการก่อสร้างซ่อมแซมถนนลาดยางผิวจราจรคอนกรีตเสริมเหล็ก (บริเวณหน้าบ้านนางกัญญา ประสพสุข) หมู่ที่ ๓ ต.เสาชิง (แผนพัฒนาท้องถิ่น พ.ศ.๒๕๖๖ - ๒๕๗๐ เพิ่มเติม ครั้งที่ ๑/๒๕๖๖ หน้า ๑๑ ลำดับที่ ๒๘)	เพื่อให้ประชาชนได้รับความสะดวกและปลอดภัยในการสัญจรไป-มา	ก่อสร้างซ่อมแซมถนนฯ จำนวน ๑ แห่ง	๕๐๐,๐๐๐					จำนวน ๑ แห่ง	ประชาชนได้รับประโยชน์และปลอดภัยในการสัญจรไป-มา	กองช่าง
๔๗	โครงการซ่อมแซมและปรับปรุงถนนคอนกรีตบริเวณบ้านผู้ใหญ่พรหมถึงโค้งศาลเจ้า หมู่ที่ ๓ ต.เสาชิง (แผนพัฒนาท้องถิ่น พ.ศ.๒๕๖๖ - ๒๕๗๐ เพิ่มเติม ครั้งที่ ๑/๒๕๖๖ หน้า ๑๒ ลำดับที่ ๒๙)	เพื่อให้ประชาชนได้รับความสะดวกและปลอดภัยในการสัญจรไป-มา	ซ่อมแซมและปรับปรุงถนนฯ จำนวน ๑ แห่ง	๕๐๐,๐๐๐					จำนวน ๑ แห่ง	ประชาชนได้รับประโยชน์และปลอดภัยในการสัญจรไป-มา	กองช่าง

**รายละเอียดโครงการพัฒนา
แผนพัฒนาท้องถิ่น (พ.ศ.๒๕๖๖ - ๒๕๗๐) แก้ไข ครั้งที่ ๑/๒๕๖๖
องค์การบริหารส่วนตำบลเสาชิง**

- ก. ยุทธศาสตร์ชาติ ๒๐ ปี ยุทธศาสตร์ที่ ๒ ด้านการสร้างความสามารถในการแข่งขัน
- ข. แผนพัฒนาเศรษฐกิจและสังคมแห่งชาติ ฉบับที่ ๑๓ หมายความว่า ๕ ไทยเป็นประตูการค้าการลงทุนและยุทธศาสตร์ทางโลจิสติกส์ที่สำคัญของภูมิภาค
- ค. Sustainable Development Goals : SDGs เป้าหมายที่ ๖ สร้างหลักประกันเรื่องน้ำและการสุขาภิบาลให้มีการจัดการอย่างยั่งยืน และมีสภาพพร้อมใช้สำหรับทุกคน
เป้าหมายที่ ๙ สร้างโครงสร้างพื้นฐานที่มีความทนทาน ส่งเสริมการพัฒนาอุตสาหกรรมที่ครอบคลุมและยั่งยืน และส่งเสริมนวัตกรรม
- ง. ยุทธศาสตร์จังหวัด ยุทธศาสตร์ที่ ๑ พัฒนาเมืองและชุมชนน่าอยู่สู่เมืองแห่งความสุข
- จ. ยุทธศาสตร์การพัฒนาขององค์กรปกครองส่วนท้องถิ่นในเขตจังหวัด ยุทธศาสตร์ที่ ๑ ด้านโครงสร้างพื้นฐาน
 - ๑. ยุทธศาสตร์การพัฒนาที่ ๑ ด้านโครงสร้างพื้นฐาน
 - ๑.๑ กลยุทธ์ ก่อสร้างปรับปรุงบำรุงรักษาเส้นทางคมนาคม สาธารณูปโภค สาธารณูปการ และสิ่งอำนวยความสะดวก
 - (๙) แผนงาน อุตสาหกรรมและการโยธา

ที่	โครงการ	วัตถุประสงค์	เป้าหมาย (ผลผลิตของ โครงการ)	งบประมาณ					ตัวชี้วัด (KPI)	ผลที่คาดว่าจะ ได้รับ	หน่วยงาน รับผิดชอบ หลัก
				๒๕๖๖ (บาท)	๒๕๖๗ (บาท)	๒๕๖๘ (บาท)	๒๕๖๙ (บาท)	๒๕๗๐ (บาท)			
๔๘	โครงการก่อสร้างถนนคอนกรีตเสริมเหล็ก บริเวณบ้านนายสายันต์ สีนวล - หนองตีพริก ขนาดกว้าง ๓.๔๐ ม. ยาว ๒๑๙ ม. หนา ๐.๑๕ ม. หรือมีพื้นที่ไม่น้อยกว่า ๗๔๔.๖๐ ตร.ม. หมู่ที่ ๔ ตำบลเสาชิง (แผนพัฒนาท้องถิ่น พ.ศ.๒๕๖๖ - ๒๕๗๐ เพิ่มเติม ครั้งที่ ๒/๒๕๖๕ หน้า ๑๐ ลำดับที่ ๒๑)	เพื่อให้ประชาชนได้รับความสะดวกและปลอดภัยในการสัญจรไป-มา	ก่อสร้างถนนฯ จำนวน ๑ แห่ง	๖๐๐,๐๐๐					จำนวน ๑ แห่ง	ประชาชนได้รับความสะดวกในการสัญจรไป-มา	กองช่าง
๔๙	โครงการก่อสร้างถนนลูกรัง บริเวณสายทางเข้าหนองตีพริก ขนาดกว้าง ๓.๕๐ ม. ยาว ๑๖๕.๐๐ ม. สูงเฉลี่ย ๐.๕๐ ม. หรือมีพื้นที่ผิวทางไม่น้อยกว่า ๕๗๗.๕๐ ตร.ม. หมู่ที่ ๔ ตำบลเสาชิง (แผนพัฒนาท้องถิ่น พ.ศ.๒๕๖๖ - ๒๕๗๐ เปลี่ยนแปลง ครั้งที่ ๑/๒๕๖๖ หน้า ๖ ลำดับที่ ๒)	เพื่อให้ประชาชนได้รับความสะดวกและปลอดภัยในการสัญจรไป-มา	ก่อสร้างถนนฯ จำนวน ๑ แห่ง	๒๐๐,๐๐๐					จำนวน ๑ แห่ง	ประชาชนได้รับความสะดวกในการสัญจรไป-มา	กองช่าง

**รายละเอียดโครงการพัฒนา
แผนพัฒนาท้องถิ่น (พ.ศ.๒๕๖๖ - ๒๕๗๐) แก้ไข ครั้งที่ ๑/๒๕๖๖
องค์การบริหารส่วนตำบลเสาชิง**

- ก. ยุทธศาสตร์ชาติ ๒๐ ปี ยุทธศาสตร์ที่ ๒ ด้านการสร้างความสามารถในการแข่งขัน
- ข. แผนพัฒนาเศรษฐกิจและสังคมแห่งชาติ ฉบับที่ ๑๓ หมายความว่า ๕ ไทยเป็นประตูการค้าการลงทุนและยุทธศาสตร์ทางโลจิสติกส์ที่สำคัญของภูมิภาค
- ค. Sustainable Development Goals : SDGs เป้าหมายที่ ๖ สร้างหลักประกันเรื่องน้ำและการสุขาภิบาลให้มีการจัดการอย่างยั่งยืน และมีสภาพพร้อมใช้สำหรับทุกคน
เป้าหมายที่ ๙ สร้างโครงสร้างพื้นฐานที่มีความทนทาน ส่งเสริมการพัฒนาอุตสาหกรรมที่ครอบคลุมและยั่งยืน และส่งเสริมนวัตกรรม
- ง. ยุทธศาสตร์จังหวัด ยุทธศาสตร์ที่ ๑ พัฒนาเมืองและชุมชนนำอยู่สู่เมืองแห่งความสุข
- จ. ยุทธศาสตร์การพัฒนาขององค์การปกครองส่วนท้องถิ่นในเขตจังหวัด ยุทธศาสตร์ที่ ๑ ด้านโครงสร้างพื้นฐาน
 - ๑. ยุทธศาสตร์การพัฒนาที่ ๑ ด้านโครงสร้างพื้นฐาน
 - ๑.๑ กลยุทธ์ ก่อสร้างปรับปรุงบำรุงรักษาเส้นทางคมนาคม สาธารณูปโภค สาธารณูปการ และสิ่งอำนวยความสะดวก
 - (๙) แผนงาน อุตสาหกรรมและการโยธา

ที่	โครงการ	วัตถุประสงค์	เป้าหมาย (ผลผลิตของ โครงการ)	งบประมาณ					ตัวชี้วัด (KPI)	ผลที่คาดว่าจะได้รับ	หน่วยงาน รับผิดชอบหลัก
				๒๕๖๖ (บาท)	๒๕๖๗ (บาท)	๒๕๖๘ (บาท)	๒๕๖๙ (บาท)	๒๕๗๐ (บาท)			
๕๐	โครงการรื้อวัดหนองตีพริก (แผนพัฒนาท้องถิ่น พ.ศ.๒๕๖๖ - ๒๕๗๐ เพิ่มเติม ครั้งที่ ๒/๒๕๖๕ หน้า ๑๐ ลำดับที่ ๒๓)	เพื่อให้ประชาชนได้รับ ความสะดวกและ ปลอดภัยในการสัญจร ไป-มา	รื้อวัดเปิดทาง สาธารณะ จำนวน ๑ แห่ง	๕๐,๐๐๐					จำนวน ๑ แห่ง	ประชาชนได้รับ ความสะดวกใน การสัญจรไป-มา	กองช่าง
๕๑	โครงการก่อสร้างถนนคสล.หนองตีพริก (เส้นใน) (แผนพัฒนาท้องถิ่น พ.ศ.๒๕๖๖ - ๒๕๗๐ เพิ่มเติม ครั้งที่ ๒/๒๕๖๕ หน้า ๑๐ ลำดับที่ ๒๔)	เพื่อให้ประชาชนได้รับ ความสะดวกและ ปลอดภัยในการสัญจร ไป-มา	ก่อสร้างถนนฯ จำนวน ๑ แห่ง	๕๐๐,๐๐๐					จำนวน ๑ แห่ง	ประชาชนได้รับ ความสะดวกใน การสัญจรไป-มา	กองช่าง
๕๒	โครงการรื้อวัดที่สาธารณะ ม.๔ ต.เสาชิง (แผนพัฒนาท้องถิ่น พ.ศ.๒๕๖๖ - ๒๕๗๐ เพิ่มเติม ครั้งที่ ๒/๒๕๖๕ หน้า ๑๐ ลำดับที่ ๒๕)	เพื่อให้ประชาชนได้รับ ความสะดวกและ ปลอดภัยในการสัญจร ไป-มา	รื้อวัดที่สาธารณะ จำนวน ๑ แห่ง	๓๐,๐๐๐					จำนวน ๑ แห่ง	ประชาชนได้รับ ความสะดวกใน การสัญจรไป-มา	กองช่าง

**รายละเอียดโครงการพัฒนา
แผนพัฒนาท้องถิ่น (พ.ศ.๒๕๖๖ - ๒๕๗๐) แก้ไข ครั้งที่ ๑/๒๕๖๖
องค์การบริหารส่วนตำบลเสาชิง**

- ก. ยุทธศาสตร์ชาติ ๒๐ ปี ยุทธศาสตร์ที่ ๒ ด้านการสร้างความสามารถในการแข่งขัน
- ข. แผนพัฒนาเศรษฐกิจและสังคมแห่งชาติ ฉบับที่ ๑๓ หมุดหมายที่ ๕ ไทยเป็นประตูการค้าการลงทุนและยุทธศาสตร์ทางโลจิสติกส์ที่สำคัญของภูมิภาค
- ค. Sustainable Development Goals : SDGs เป้าหมายที่ ๖ สร้างหลักประกันเรื่องน้ำและการสุขาภิบาลให้มีการจัดการอย่างยั่งยืน และมีสภาพพร้อมใช้สำหรับทุกคน
เป้าหมายที่ ๙ สร้างโครงสร้างพื้นฐานที่มีความทนทาน ส่งเสริมการพัฒนาอุตสาหกรรมที่ครอบคลุมและยั่งยืน และส่งเสริมนวัตกรรม
- ง. ยุทธศาสตร์จังหวัด ยุทธศาสตร์ที่ ๑ พัฒนาเมืองและชุมชนนอกระบบเมืองแห่งความสุข
- จ. ยุทธศาสตร์การพัฒนาขององค์การปกครองส่วนท้องถิ่นในเขตจังหวัด ยุทธศาสตร์ที่ ๑ ด้านโครงสร้างพื้นฐาน
 - ๑. ยุทธศาสตร์การพัฒนาที่ ๑ ด้านโครงสร้างพื้นฐาน
 - ๑.๑ กลยุทธ์ ก่อสร้างปรับปรุงบำรุงรักษาเส้นทางคมนาคม สาธารณูปโภค สาธารณูปการ และสิ่งอำนวยความสะดวก
 - (๙) แผนงาน อุตสาหกรรมและการโยธา

ที่	โครงการ	วัตถุประสงค์	เป้าหมาย (ผลผลิตของ โครงการ)	งบประมาณ					ตัวชี้วัด (KPI)	ผลที่คาดว่าจะได้รับ	หน่วยงาน รับผิดชอบหลัก
				๒๕๖๖ (บาท)	๒๕๖๗ (บาท)	๒๕๖๘ (บาท)	๒๕๖๙ (บาท)	๒๕๗๐ (บาท)			
๕๓	โครงการเดินท่อประปาเข้าบ้านให้ประชาชน ม.๔ ต.เสาชิง (แผนพัฒนาท้องถิ่น พ.ศ.๒๕๖๖ - ๒๕๗๐ เพิ่มเติม ครั้งที่ ๒/๒๕๖๕ หน้า ๑๑ ลำดับที่ ๒๖)	เพื่อขยายท่อประปา ให้ครอบคลุมพื้นที่ บ้านเรือนของ ประชาชน	เดินท่อประปา จำนวน ๑ ระบบ	๑๕๐,๐๐๐					จำนวน ๑ ระบบ	ประชาชนมีน้ำ เพียงพอสำหรับ การอุปโภค- บริโภค	กองช่าง
๕๔	โครงการปรับปรุงระบบส่งน้ำเพื่อการเกษตร โซล่าเซลล์ (บริเวณบ้านนางสมศรี อวนล้ำ) หมู่ที่ ๔ ต.เสาชิง (แผนพัฒนาท้องถิ่น พ.ศ.๒๕๖๖ - ๒๕๗๐ หน้า ๓๕ ลำดับที่ ๘)	เพื่อให้เกษตรกรมีน้ำใช้ เพียงพอต่อการทำ เกษตร	ปรับปรุงระบบ ส่งน้ำโซล่าเซลล์ จำนวน ๑ แห่ง	๕๕๐,๐๐๐					จำนวน ๑ แห่ง	ประชาชนมีน้ำ เพียงพอต่อการ ทำการเกษตร	กองช่าง

**รายละเอียดโครงการพัฒนา
แผนพัฒนาท้องถิ่น (พ.ศ.๒๕๖๖ - ๒๕๗๐) แก้ไข ครั้งที่ ๑/๒๕๖๖
องค์การบริหารส่วนตำบลเสาชิง**

- ก. ยุทธศาสตร์ชาติ ๒๐ ปี ยุทธศาสตร์ที่ ๒ ด้านการสร้างความสามารถในการแข่งขัน
- ข. แผนพัฒนาเศรษฐกิจและสังคมแห่งชาติ ฉบับที่ ๑๓ หมายความว่า ๕ ไทยเป็นประตูการค้าการลงทุนและยุทธศาสตร์ทางโลจิสติกส์ที่สำคัญของภูมิภาค
- ค. Sustainable Development Goals : SDGs เป้าหมายที่ ๖ สร้างหลักประกันเรื่องน้ำและการสุขาภิบาลให้มีการจัดการอย่างยั่งยืน และมีสภาพพร้อมใช้สำหรับทุกคน
เป้าหมายที่ ๙ สร้างโครงสร้างพื้นฐานที่มีความทนทาน ส่งเสริมการพัฒนาอุตสาหกรรมที่ครอบคลุมและยั่งยืน และส่งเสริมนวัตกรรม
- ง. ยุทธศาสตร์จังหวัด ยุทธศาสตร์ที่ ๑ พัฒนาเมืองและชุมชนนอกระบบเมืองแห่งความสุข
- จ. ยุทธศาสตร์การพัฒนาขององค์การปกครองส่วนท้องถิ่นในเขตจังหวัด ยุทธศาสตร์ที่ ๑ ด้านโครงสร้างพื้นฐาน
 - ๑. ยุทธศาสตร์การพัฒนาที่ ๑ ด้านโครงสร้างพื้นฐาน
 - ๑.๑ กลยุทธ์ ก่อสร้างปรับปรุงบำรุงรักษาเส้นทางคมนาคม สาธารณูปโภค สาธารณูปการ และสิ่งอำนวยความสะดวก
 - (๙) แผนงาน อุตสาหกรรมและการโยธา

ที่	โครงการ	วัตถุประสงค์	เป้าหมาย (ผลผลิตของ โครงการ)	งบประมาณ					ตัวชี้วัด (KPI)	ผลที่คาดว่าจะได้รับ	หน่วยงาน รับผิดชอบหลัก
				๒๕๖๖ (บาท)	๒๕๖๗ (บาท)	๒๕๖๘ (บาท)	๒๕๖๙ (บาท)	๒๕๗๐ (บาท)			
๕๕	โครงการก่อสร้างถนน คสล.บริเวณข้างบ้านนาง ประจวบ แก้วนพลา กว้าง ๔ เมตร ยาว ๑๒๗ เมตร พร้อมวางท่อระบายน้ำ หมู่ที่ ๔ ต.เสาชิง (แผนพัฒนาท้องถิ่น พ.ศ.๒๕๖๖ - ๒๕๗๐ เพิ่มเติม ครั้งที่ ๑/๒๕๖๖ หน้า ๑๒ ลำดับที่ ๓๑)	เพื่อให้ประชาชนได้รับ ความสะดวกและ ปลอดภัยในการสัญจร ไป-มา	ก่อสร้างถนนฯ จำนวน ๑ แห่ง	๕๐๐,๐๐๐					จำนวน ๑ แห่ง	ประชาชนได้รับ ประโยชน์และ ได้รับความ ปลอดภัยใน การสัญจรไป - มา	กองช่าง
๕๖	โครงการก่อสร้างถนน คสล. บริเวณหนองตีพริก ขนาดกว้าง ๓.๕๐ เมตร ยาว ๑๖๕ เมตร หนา ๐.๑๕ เมตร หมู่ที่ ๔ ต.เสาชิง (แผนพัฒนาท้องถิ่น พ.ศ.๒๕๖๖ - ๒๕๗๐ เพิ่มเติม ครั้งที่ ๑/๒๕๖๖ หน้า ๑๒ ลำดับที่ ๓๒)	เพื่อให้ประชาชนได้รับ ความสะดวกและ ปลอดภัยในการสัญจร ไป-มา	ก่อสร้างถนนฯ จำนวน ๑ แห่ง			๕๐๐,๐๐๐			จำนวน ๑ แห่ง	ประชาชนได้รับ ประโยชน์และ ได้รับความ ปลอดภัยใน การสัญจรไป - มา	กองช่าง

**รายละเอียดโครงการพัฒนา
แผนพัฒนาท้องถิ่น (พ.ศ.๒๕๖๖ - ๒๕๗๐) แก้ไข ครั้งที่ ๑/๒๕๖๖
องค์การบริหารส่วนตำบลเสาชิง**

- ก. ยุทธศาสตร์ชาติ ๒๐ ปี ยุทธศาสตร์ที่ ๒ ด้านการสร้างความสามารถในการแข่งขัน
- ข. แผนพัฒนาเศรษฐกิจและสังคมแห่งชาติ ฉบับที่ ๑๓ หมายความว่า ๕ ไทยเป็นประตูการค้าการลงทุนและยุทธศาสตร์ทางโลจิสติกส์ที่สำคัญของภูมิภาค
- ค. Sustainable Development Goals : SDGs เป้าหมายที่ ๖ สร้างหลักประกันเรื่องน้ำและการสุขาภิบาลให้มีการจัดการอย่างยั่งยืน และมีสภาพพร้อมใช้สำหรับทุกคน
เป้าหมายที่ ๙ สร้างโครงสร้างพื้นฐานที่มีความทนทาน ส่งเสริมการพัฒนาอุตสาหกรรมที่ครอบคลุมและยั่งยืน และส่งเสริมนวัตกรรม
- ง. ยุทธศาสตร์จังหวัด ยุทธศาสตร์ที่ ๑ พัฒนาเมืองและชุมชนนำอยู่สู่เมืองแห่งความสุข
- จ. ยุทธศาสตร์การพัฒนาขององค์การบริหารส่วนท้องถิ่นในเขตจังหวัด ยุทธศาสตร์ที่ ๑ ด้านโครงสร้างพื้นฐาน
 - ๑. ยุทธศาสตร์การพัฒนาที่ ๑ ด้านโครงสร้างพื้นฐาน
 - ๑.๑ กลยุทธ์ ก่อสร้างปรับปรุงบำรุงรักษาเส้นทางคมนาคม สาธารณูปโภค สาธารณูปการ และสิ่งอำนวยความสะดวก
 - (๙) แผนงาน อุตสาหกรรมและการโยธา

ที่	โครงการ	วัตถุประสงค์	เป้าหมาย (ผลผลิตของ โครงการ)	งบประมาณ					ตัวชี้วัด (KPI)	ผลที่คาดว่าจะได้รับ	หน่วยงาน รับผิดชอบหลัก
				๒๕๖๖ (บาท)	๒๕๖๗ (บาท)	๒๕๖๘ (บาท)	๒๕๖๙ (บาท)	๒๕๗๐ (บาท)			
๕๗	โครงการก่อสร้างถนน คสล. บริเวณหน้าบ้านนายวีระ กลุ่มใจ กว้าง ๓.๕๐ เมตร ยาว ๒๖๔ เมตร หมู่ที่ ๔ ต.เสาชิง (แผนพัฒนาท้องถิ่น พ.ศ.๒๕๖๖ - ๒๕๗๐ เพิ่มเติม ครั้งที่ ๑/๒๕๖๖ หน้า ๑๓ ลำดับที่ ๓๓)	เพื่อให้ประชาชนได้รับ ความสะดวกและ ปลอดภัยในการสัญจร ไป-มา	ก่อสร้างถนนฯ จำนวน ๑ แห่ง	๗๐๐,๐๐๐					จำนวน ๑ แห่ง	ประชาชนได้รับ ประโยชน์และ ได้รับความ ปลอดภัยใน การสัญจรไป - มา	กองช่าง

**รายละเอียดโครงการพัฒนา
แผนพัฒนาท้องถิ่น (พ.ศ.๒๕๖๖ - ๒๕๗๐) แก้ไข ครั้งที่ ๑/๒๕๖๖
องค์การบริหารส่วนตำบลเสาชาง**

- ก. ยุทธศาสตร์ชาติ ๒๐ ปี ยุทธศาสตร์ที่ ๒ ด้านการสร้างความสามารถในการแข่งขัน
- ข. แผนพัฒนาเศรษฐกิจและสังคมแห่งชาติ ฉบับที่ ๑๓ หมุดหมายที่ ๕ ไทยเป็นประตูการค้าการลงทุนและยุทธศาสตร์ทางโลจิสติกส์ที่สำคัญของภูมิภาค
- ค. Sustainable Development Goals : SDGs เป้าหมายที่ ๖ สร้างหลักประกันเรื่องน้ำและการสุขาภิบาลให้มีการจัดการอย่างยั่งยืน และมีสภาพพร้อมใช้สำหรับทุกคน
เป้าหมายที่ ๙ สร้างโครงสร้างพื้นฐานที่มีความทนทาน ส่งเสริมการพัฒนาอุตสาหกรรมที่ครอบคลุมและยั่งยืน และส่งเสริมนวัตกรรม
- ง. ยุทธศาสตร์จังหวัด ยุทธศาสตร์ที่ ๑ พัฒนาเมืองและชุมชนน่าอยู่สู่เมืองแห่งความสุข
- จ. ยุทธศาสตร์การพัฒนาขององค์การปกครองส่วนท้องถิ่นในเขตจังหวัด ยุทธศาสตร์ที่ ๑ ด้านโครงสร้างพื้นฐาน
 - ๑. ยุทธศาสตร์การพัฒนาที่ ๑ ด้านโครงสร้างพื้นฐาน
 - ๑.๑ กลยุทธ์ ก่อสร้างปรับปรุงบำรุงรักษาเส้นทางคมนาคม สาธารณูปโภค สาธารณูปการ และสิ่งอำนวยความสะดวก
 - (๙) แผนงาน อุตสาหกรรมและการโยธา

ที่	โครงการ	วัตถุประสงค์	เป้าหมาย (ผลผลิตของ โครงการ)	งบประมาณ					ตัวชี้วัด (KPI)	ผลที่คาดว่าจะ ได้รับ	หน่วยงาน รับผิดชอบ หลัก
				๒๕๖๖ (บาท)	๒๕๖๗ (บาท)	๒๕๖๘ (บาท)	๒๕๖๙ (บาท)	๒๕๗๐ (บาท)			
๕๘	โครงการก่อสร้างถนนลาดยาง ขนาดกว้าง ๓.๕๐ ม.ยาว ๒๗๐ ม. หรือมีพื้นที่ไม่ น้อยกว่า ๙๔๕ ตร.ม. พร้อมวางท่อระบายน้ำทิ้ง สายทางบริเวณบ้านนางจุฑามาศ ถึง บ้านนาง ประกอบ สุวรรณไชยรบ หมู่ที่ ๕ ต.เสาชาง (แผนพัฒนาท้องถิ่น พ.ศ.๒๕๖๖ - ๒๕๗๐ เพิ่มเติม ครั้งที่ ๒/๒๕๖๕ หน้า ๑๑ ลำดับที่ ๒๗)	เพื่อให้ประชาชนได้รับ ความสะดวกและ ปลอดภัยในการสัญจร ไป-มา	ก่อสร้างถนนฯ จำนวน ๑ แห่ง	๖๐๐,๐๐๐					จำนวน ๑ แห่ง	ประชาชนได้รับ ความสะดวกใน การสัญจรไป-มา	กองช่าง

**รายละเอียดโครงการพัฒนา
แผนพัฒนาท้องถิ่น (พ.ศ.๒๕๖๖ - ๒๕๗๐) แก้ไข ครั้งที่ ๑/๒๕๖๖
องค์การบริหารส่วนตำบลเสาชิง**

- ก. ยุทธศาสตร์ชาติ ๒๐ ปี ยุทธศาสตร์ที่ ๒ ด้านการสร้างความสามารถในการแข่งขัน
- ข. แผนพัฒนาเศรษฐกิจและสังคมแห่งชาติ ฉบับที่ ๑๓ หมายความว่า ๕ ไทยเป็นประตูการค้าการลงทุนและยุทธศาสตร์ทางโลจิสติกส์ที่สำคัญของภูมิภาค
- ค. Sustainable Development Goals : SDGs เป้าหมายที่ ๖ สร้างหลักประกันเรื่องน้ำและการสุขาภิบาลให้มีการจัดการอย่างยั่งยืน และมีสภาพพร้อมใช้สำหรับทุกคน
เป้าหมายที่ ๙ สร้างโครงสร้างพื้นฐานที่มีความทนทาน ส่งเสริมการพัฒนาอุตสาหกรรมที่ครอบคลุมและยั่งยืน และส่งเสริมนวัตกรรม
- ง. ยุทธศาสตร์จังหวัด ยุทธศาสตร์ที่ ๑ พัฒนาเมืองและชุมชนนำอยู่สู่เมืองแห่งความสุข
- จ. ยุทธศาสตร์การพัฒนาขององค์การบริหารส่วนท้องถิ่นในเขตจังหวัด ยุทธศาสตร์ที่ ๑ ด้านโครงสร้างพื้นฐาน
 - ๑. ยุทธศาสตร์การพัฒนาที่ ๑ ด้านโครงสร้างพื้นฐาน
 - ๑.๑ กลยุทธ์ ก่อสร้างปรับปรุงบำรุงรักษาเส้นทางคมนาคม สาธารณูปโภค สาธารณูปการ และสิ่งอำนวยความสะดวก
 - (๙) แผนงาน อุตสาหกรรมและการโยธา

ที่	โครงการ	วัตถุประสงค์	เป้าหมาย (ผลผลิตของ โครงการ)	งบประมาณ					ตัวชี้วัด (KPI)	ผลที่คาดว่าจะได้รับ	หน่วยงาน รับผิดชอบหลัก
				๒๕๖๖ (บาท)	๒๕๖๗ (บาท)	๒๕๖๘ (บาท)	๒๕๖๙ (บาท)	๒๕๗๐ (บาท)			
๕๙	โครงการซ่อมแซมถนนลาดยางเส้นท้ายคลองบริเวณบ้านนายฉลอง ถึง บ้านนางบุญยัง นาราคราม หมู่ที่ ๕ ต.เสาชิง (แผนพัฒนาท้องถิ่น พ.ศ.๒๕๖๖ - ๒๕๗๐ เพิ่มเติม ครั้งที่ ๒/๒๕๖๕ หน้า ๑๑ ลำดับที่ ๒๘)	เพื่อให้ประชาชนได้รับความสะดวกและปลอดภัยในการสัญจรไป-มา	ซ่อมถนนฯ จำนวน ๑ แห่ง	๕๐๐,๐๐๐					จำนวน ๑ แห่ง	ประชาชนได้รับความสะดวกในการสัญจรไป-มา	กองช่าง

**รายละเอียดโครงการพัฒนา
แผนพัฒนาท้องถิ่น (พ.ศ.๒๕๖๖ - ๒๕๗๐) แก้ไข ครั้งที่ ๑/๒๕๖๖
องค์การบริหารส่วนตำบลเสาชิง**

- ก. ยุทธศาสตร์ชาติ ๒๐ ปี ยุทธศาสตร์ที่ ๒ ด้านการสร้างความสามารถในการแข่งขัน
- ข. แผนพัฒนาเศรษฐกิจและสังคมแห่งชาติ ฉบับที่ ๑๓ หมายความว่า ๕ ไทยเป็นประตูการค้าการลงทุนและยุทธศาสตร์ทางโลจิสติกส์ที่สำคัญของภูมิภาค
- ค. Sustainable Development Goals : SDGs เป้าหมายที่ ๖ สร้างหลักประกันเรื่องน้ำและการสุขาภิบาลให้มีการจัดการอย่างยั่งยืน และมีสภาพพร้อมใช้สำหรับทุกคน
เป้าหมายที่ ๙ สร้างโครงสร้างพื้นฐานที่มีความทนทาน ส่งเสริมการพัฒนาอุตสาหกรรมที่ครอบคลุมและยั่งยืน และส่งเสริมนวัตกรรม
- ง. ยุทธศาสตร์จังหวัด ยุทธศาสตร์ที่ ๑ พัฒนาเมืองและชุมชนนอกระบบเมืองแห่งความสุข
- จ. ยุทธศาสตร์การพัฒนาขององค์การปกครองส่วนท้องถิ่นในเขตจังหวัด ยุทธศาสตร์ที่ ๑ ด้านโครงสร้างพื้นฐาน
 - ๑. ยุทธศาสตร์การพัฒนาที่ ๑ ด้านโครงสร้างพื้นฐาน
 - ๑.๑ กลยุทธ์ ก่อสร้างปรับปรุงบำรุงรักษาเส้นทางคมนาคม สาธารณูปโภค สาธารณูปการ และสิ่งอำนวยความสะดวก
 - (๙) แผนงาน อุตสาหกรรมและการโยธา

ที่	โครงการ	วัตถุประสงค์	เป้าหมาย (ผลผลิตของ โครงการ)	งบประมาณ					ตัวชี้วัด (KPI)	ผลที่คาดว่าจะได้รับ	หน่วยงาน รับผิดชอบหลัก	
				๒๕๖๖ (บาท)	๒๕๖๗ (บาท)	๒๕๖๘ (บาท)	๒๕๖๙ (บาท)	๒๕๗๐ (บาท)				
๖๐	โครงการซ่อมแซมถนนลาดยางผิวจราจรคอนกรีตเสริมเหล็ก (บริเวณบ้านนางประเทือง คุ่มภัย ถึง บ้านนายดาวเรือง งามนิมิตร) ขนาดกว้าง ๔.๐๐ ม. ยาว ๒๒๕.๐๐ ม. หน้า ๐.๑๕ ม. หรือมีพื้นที่ไม่น้อยกว่า ๙๐๐ ตร.ม. หมู่ที่ ๕ ต.เสาชิง (แผนพัฒนาท้องถิ่น พ.ศ.๒๕๖๖ - ๒๕๗๐ เปลี่ยนแปลง ครั้งที่ ๓/๒๕๖๖ หน้า ๗ ลำดับที่ ๓)	เพื่อให้ประชาชนได้รับความสะดวกและปลอดภัยในการสัญจรไป-มา	ซ่อมถนนฯ จำนวน ๑ แห่ง	๕๐๐,๐๐๐						จำนวน ๑ แห่ง	ประชาชนได้รับความสะดวกในการสัญจรไป-มา	กองช่าง
๖๑	โครงการก่อสร้างถนนลาดยางจากบ้านนายสุนทร เกิดสินธุ์ ถึง บ้านนางสมจิตร์ ศิริชัย หมู่ที่ ๕ ต.เสาชิง (แผนพัฒนาท้องถิ่น พ.ศ.๒๕๖๖ - ๒๕๗๐ เพิ่มเติม ครั้งที่ ๒/๒๕๖๕ หน้า ๑๒ ลำดับที่ ๓๐)	เพื่อให้ประชาชนได้รับความสะดวกและปลอดภัยในการสัญจรไป-มา	ก่อสร้างถนนฯ จำนวน ๑ แห่ง	๕๐๐,๐๐๐						จำนวน ๑ แห่ง	ประชาชนได้รับความสะดวกในการสัญจรไป-มา	กองช่าง

**รายละเอียดโครงการพัฒนา
แผนพัฒนาท้องถิ่น (พ.ศ.๒๕๖๖ - ๒๕๗๐) แก้ไข ครั้งที่ ๑/๒๕๖๖
องค์การบริหารส่วนตำบลเสาชิง**

- ก. ยุทธศาสตร์ชาติ ๒๐ ปี ยุทธศาสตร์ที่ ๒ ด้านการสร้างความสามารถในการแข่งขัน
- ข. แผนพัฒนาเศรษฐกิจและสังคมแห่งชาติ ฉบับที่ ๑๓ หมายความว่า ๕ ไทยเป็นประตูการค้าการลงทุนและยุทธศาสตร์ทางโลจิสติกส์ที่สำคัญของภูมิภาค
- ค. Sustainable Development Goals : SDGs เป้าหมายที่ ๖ สร้างหลักประกันเรื่องน้ำและการสุขาภิบาลให้มีการจัดการอย่างยั่งยืน และมีสภาพพร้อมใช้สำหรับทุกคน
เป้าหมายที่ ๙ สร้างโครงสร้างพื้นฐานที่มีความทนทาน ส่งเสริมการพัฒนาอุตสาหกรรมที่ครอบคลุมและยั่งยืน และส่งเสริมนวัตกรรม
- ง. ยุทธศาสตร์จังหวัด ยุทธศาสตร์ที่ ๑ พัฒนาเมืองและชุมชนน่าอยู่สู่เมืองแห่งความสุข
- จ. ยุทธศาสตร์การพัฒนาขององค์การปกครองส่วนท้องถิ่นในเขตจังหวัด ยุทธศาสตร์ที่ ๑ ด้านโครงสร้างพื้นฐาน
 - ๑. ยุทธศาสตร์การพัฒนาที่ ๑ ด้านโครงสร้างพื้นฐาน
 - ๑.๑ กลยุทธ์ ก่อสร้างปรับปรุงบำรุงรักษาเส้นทางคมนาคม สาธารณูปโภค สาธารณูปการ และสิ่งอำนวยความสะดวก
 - (๙) แผนงาน อุตสาหกรรมและการโยธา

ที่	โครงการ	วัตถุประสงค์	เป้าหมาย (ผลผลิตของ โครงการ)	งบประมาณ					ตัวชี้วัด (KPI)	ผลที่คาดว่าจะได้รับ	หน่วยงาน รับผิดชอบหลัก
				๒๕๖๖ (บาท)	๒๕๖๗ (บาท)	๒๕๖๘ (บาท)	๒๕๖๙ (บาท)	๒๕๗๐ (บาท)			
๖๒	โครงการก่อสร้างถนนลูกรังสายทางบริเวณที่ดินนาย สำราญ อินทร์จันทร์หมู่ที่ ๕ ตำบลเสาชิงเชื่อมต่อ ถนนในหมู่ที่ ๑ ต.เสาชิง กว้าง ๓.๕๐ ยาว ๔๕๐ ม. พร้อมงานวางท่อส่งน้ำและบ่อพัก คสล. (แผนพัฒนาท้องถิ่น พ.ศ.๒๕๖๖ - ๒๕๗๐ เพิ่มเติม ครั้งที่ ๒/๒๕๖๕ หน้า ๑๒ ลำดับที่ ๓๑)	เพื่อให้ประชาชนได้รับ ความสะดวกและ ปลอดภัยในการสัญจร ไป-มา	ก่อสร้างถนนฯ จำนวน ๑ แห่ง	๖๕๐,๐๐๐					จำนวน ๑ แห่ง	ประชาชนได้รับ ความสะดวกใน การสัญจรไป-มา	กองช่าง
๖๓	โครงการซ่อมแซมถนนลาดยาง (บริเวณหน้าศาลพ่อ ปู่) ขนาดกว้าง ๘.๐๐ ม. ยาว ๒๕๐.๐๐ ม. หรือมี พื้นที่ไม่น้อยกว่า ๒๐๐๐ ตร.ม.หมู่ที่ ๕ ต.เสาชิง (แผนพัฒนาท้องถิ่น พ.ศ.๒๕๖๖ - ๒๕๗๐ เพิ่มเติม ครั้งที่ ๒/๒๕๖๕ หน้า ๑๒ ลำดับที่ ๓๒)	เพื่อให้ประชาชนได้รับ ความสะดวกและ ปลอดภัยในการสัญจร ไป-มา	ซ่อมถนนฯ จำนวน ๑ แห่ง	๑,๑๐๐,๐๐๐					จำนวน ๑ แห่ง	ประชาชนได้รับ ความสะดวกใน การสัญจรไป-มา	กองช่าง

**รายละเอียดโครงการพัฒนา
แผนพัฒนาท้องถิ่น (พ.ศ.๒๕๖๖ - ๒๕๗๐) แก้วไข ครั้งที่ ๑/๒๕๖๖
องค์การบริหารส่วนตำบลเสาชิง**

- ก. ยุทธศาสตร์ชาติ ๒๐ ปี ยุทธศาสตร์ที่ ๒ ด้านการสร้างความสามารถในการแข่งขัน
- ข. แผนพัฒนาเศรษฐกิจและสังคมแห่งชาติ ฉบับที่ ๑๓ หมุดหมายที่ ๕ ไทยเป็นประตูการค้าการลงทุนและยุทธศาสตร์ทางโลจิสติกส์ที่สำคัญของภูมิภาค
- ค. Sustainable Development Goals : SDGs เป้าหมายที่ ๖ สร้างหลักประกันเรื่องน้ำและการสุขาภิบาลให้มีการจัดการอย่างยั่งยืน และมีสภาพพร้อมใช้สำหรับทุกคน
เป้าหมายที่ ๙ สร้างโครงสร้างพื้นฐานที่มีความทนทาน ส่งเสริมการพัฒนาอุตสาหกรรมที่ครอบคลุมและยั่งยืน และส่งเสริมนวัตกรรม
- ง. ยุทธศาสตร์จังหวัด ยุทธศาสตร์ที่ ๑ พัฒนาเมืองและชุมชนนำอยู่สู่เมืองแห่งความสุข
- จ. ยุทธศาสตร์การพัฒนาขององค์การปกครองส่วนท้องถิ่นในเขตจังหวัด ยุทธศาสตร์ที่ ๑ ด้านโครงสร้างพื้นฐาน
 - ๑. ยุทธศาสตร์การพัฒนาที่ ๑ ด้านโครงสร้างพื้นฐาน
 - ๑.๑ กลยุทธ์ ก่อสร้างปรับปรุงบำรุงรักษาเส้นทางคมนาคม สาธารณูปโภค สาธารณูปการ และสิ่งอำนวยความสะดวก
 - (๙) แผนงาน อุตสาหกรรมและการโยธา

ที่	โครงการ	วัตถุประสงค์	เป้าหมาย (ผลผลิตของ โครงการ)	งบประมาณ					ตัวชี้วัด (KPI)	ผลที่คาดว่าจะได้รับ	หน่วยงาน รับผิดชอบหลัก
				๒๕๖๖ (บาท)	๒๕๖๗ (บาท)	๒๕๖๘ (บาท)	๒๕๖๙ (บาท)	๒๕๗๐ (บาท)			
๖๔	ซ่อมแซมเสียงตามสาย หมู่ที่ ๕ ต.เสาชิง (แผนพัฒนาท้องถิ่น พ.ศ.๒๕๖๖ - ๒๕๗๐ เพิ่มเติม ครั้งที่ ๒/๒๕๖๕ หน้า ๑๒ ลำดับที่ ๓๓)	เพื่อให้ประชาชน ได้รับทราบข้อมูล ข่าวสาร	ซ่อมแซมระบบ เสียงตามสาย ๑ ระบบ	๑๕๐,๐๐๐					จำนวน ๑ แห่ง	ประชาชนได้ รับทราบ ข่าวสารทาง ราชการอย่าง ทั่วถึง	กองช่าง
๖๕	โครงการก่อสร้างถนน คสล.บริเวณบ้านนายเอนก เกิดศิลป์ ถึงลำรางหนองอ้ายครุฑ หมู่ที่ ๕ ต.เสาชิง (แผนพัฒนาท้องถิ่น พ.ศ.๒๕๖๖ - ๒๕๗๐ เพิ่มเติม ครั้งที่ ๑/๒๕๖๖ หน้า ๑๓ ลำดับที่ ๓๔)	เพื่อให้ประชาชนได้รับ ความสะดวกและ ปลอดภัยในการสัญจร ไป-มา	ก่อสร้างถนนฯ จำนวน ๑ แห่ง	๑,๐๐๐,๐๐๐					จำนวน ๑ แห่ง	ประชาชนได้รับ ประโยชน์และ ได้รับความ ปลอดภัยใน การสัญจรไป - มา	กองช่าง

**รายละเอียดโครงการพัฒนา
แผนพัฒนาท้องถิ่น (พ.ศ.๒๕๖๖ - ๒๕๗๐) แก้ไข ครั้งที่ ๑/๒๕๖๖
องค์การบริหารส่วนตำบลเสาชิง**

- ก. ยุทธศาสตร์ชาติ ๒๐ ปี ยุทธศาสตร์ที่ ๒ ด้านการสร้างความสามารถในการแข่งขัน
- ข. แผนพัฒนาเศรษฐกิจและสังคมแห่งชาติ ฉบับที่ ๑๓ หมายความว่า ๕ ไทยเป็นประตูการค้าการลงทุนและยุทธศาสตร์ทางโลจิสติกส์ที่สำคัญของภูมิภาค
- ค. Sustainable Development Goals : SDGs เป้าหมายที่ ๖ สร้างหลักประกันเรื่องน้ำและการสุขาภิบาลให้มีการจัดการอย่างยั่งยืน และมีสภาพพร้อมใช้สำหรับทุกคน
เป้าหมายที่ ๙ สร้างโครงสร้างพื้นฐานที่มีความทนทาน ส่งเสริมการพัฒนาอุตสาหกรรมที่ครอบคลุมและยั่งยืน และส่งเสริมนวัตกรรม
- ง. ยุทธศาสตร์จังหวัด ยุทธศาสตร์ที่ ๑ พัฒนาเมืองและชุมชนนำอยู่สู่เมืองแห่งความสุข
- จ. ยุทธศาสตร์การพัฒนาขององค์การปกครองส่วนท้องถิ่นในเขตจังหวัด ยุทธศาสตร์ที่ ๑ ด้านโครงสร้างพื้นฐาน
 - ๑. ยุทธศาสตร์การพัฒนาที่ ๑ ด้านโครงสร้างพื้นฐาน
 - ๑.๑ กลยุทธ์ ก่อสร้างปรับปรุงบำรุงรักษาเส้นทางคมนาคม สาธารณูปโภค สาธารณูปการ และสิ่งอำนวยความสะดวก
 - (๙) แผนงาน อุตสาหกรรมและการโยธา

ที่	โครงการ	วัตถุประสงค์	เป้าหมาย (ผลผลิตของ โครงการ)	งบประมาณ					ตัวชี้วัด (KPI)	ผลที่คาดว่าจะได้รับ	หน่วยงาน รับผิดชอบหลัก
				๒๕๖๖ (บาท)	๒๕๖๗ (บาท)	๒๕๖๘ (บาท)	๒๕๖๙ (บาท)	๒๕๗๐ (บาท)			
๖๖	โครงการก่อสร้างถนน คสล.บริเวณบ้าน นายทวี ชยัน ถึงบ้านนายทศพล เปล่งรัศมี หมู่ที่ ๕ ต.เสาชิง (แผนพัฒนาท้องถิ่น พ.ศ.๒๕๖๖ - ๒๕๗๐ เพิ่มเติม ครั้งที่ ๑/๒๕๖๖ หน้า ๑๓ ลำดับที่ ๓๕)	เพื่อให้ประชาชนได้รับ ความสะดวกและ ปลอดภัยในการสัญจร ไป-มา	ก่อสร้างถนนฯ จำนวน ๑ แห่ง	๑,๕๐๐,๐๐๐					จำนวน ๑ แห่ง	ประชาชนได้รับ ประโยชน์และ ได้รับความ ปลอดภัยใน การสัญจรไป - มา	กองช่าง
๖๗	โครงการติดตั้งแผงโซล่าเซลล์เพื่อระบบประปา หมู่บ้าน หมู่ที่ ๕ ต.เสาชิง (แผนพัฒนาท้องถิ่น พ.ศ.๒๕๖๖ - ๒๕๗๐ เพิ่มเติม ครั้งที่ ๑/๒๕๖๖ หน้า ๑๓ ลำดับที่ ๓๖)	เพื่อให้ประชาชนมีน้ำ เพียงพอสำหรับการ อุปโภค-บริโภค	ติดตั้งแผงโซล่า เซลล์เพื่อระบบ ประปาหมู่บ้าน จำนวน ๑ แห่ง	๓๐๐,๐๐๐					จำนวน ๑ แห่ง	ประชาชนมีน้ำ เพียงพอสำหรับ การอุปโภค- บริโภค	กองช่าง

**รายละเอียดโครงการพัฒนา
แผนพัฒนาท้องถิ่น (พ.ศ.๒๕๖๖ - ๒๕๗๐) แก้ไข ครั้งที่ ๑/๒๕๖๖
องค์การบริหารส่วนตำบลเสาชิง**

- ก. ยุทธศาสตร์ชาติ ๒๐ ปี ยุทธศาสตร์ที่ ๒ ด้านการสร้างความสามารถในการแข่งขัน
- ข. แผนพัฒนาเศรษฐกิจและสังคมแห่งชาติ ฉบับที่ ๑๓ หมุดหมายที่ ๕ ไทยเป็นประตูการค้าการลงทุนและยุทธศาสตร์ทางโลจิสติกส์ที่สำคัญของภูมิภาค
- ค. Sustainable Development Goals : SDGs เป้าหมายที่ ๖ สร้างหลักประกันเรื่องน้ำและการสุขาภิบาลให้มีการจัดการอย่างยั่งยืน และมีสภาพพร้อมใช้สำหรับทุกคน
เป้าหมายที่ ๙ สร้างโครงสร้างพื้นฐานที่มีความทนทาน ส่งเสริมการพัฒนาอุตสาหกรรมที่ครอบคลุมและยั่งยืน และส่งเสริมนวัตกรรม
- ง. ยุทธศาสตร์จังหวัด ยุทธศาสตร์ที่ ๑ พัฒนาเมืองและชุมชนนอกระบบเมืองแห่งความสุข
- จ. ยุทธศาสตร์การพัฒนาขององค์การบริหารส่วนท้องถิ่นในเขตจังหวัด ยุทธศาสตร์ที่ ๑ ด้านโครงสร้างพื้นฐาน
 - ๑. ยุทธศาสตร์การพัฒนาที่ ๑ ด้านโครงสร้างพื้นฐาน
 - ๑.๑ กลยุทธ์ ก่อสร้างปรับปรุงบำรุงรักษาเส้นทางคมนาคม สาธารณูปโภค สาธารณูปการ และสิ่งอำนวยความสะดวก
 - (๙) แผนงาน อุตสาหกรรมและการโยธา

ที่	โครงการ	วัตถุประสงค์	เป้าหมาย (ผลผลิตของ โครงการ)	งบประมาณ					ตัวชี้วัด (KPI)	ผลที่คาดว่าจะได้รับ	หน่วยงาน รับผิดชอบหลัก
				๒๕๖๖ (บาท)	๒๕๖๗ (บาท)	๒๕๖๘ (บาท)	๒๕๖๙ (บาท)	๒๕๗๐ (บาท)			
๖๘	โครงการก่อสร้างโรงสูบน้ำพร้อมเครื่องสูบน้ำโซล่าเซลล์ หมู่ที่ ๕ ต.เสาชิง (แผนพัฒนาท้องถิ่น พ.ศ.๒๕๖๖ - ๒๕๗๐ เพิ่มเติม ครั้งที่ ๑/๒๕๖๖ หน้า ๑๔ ลำดับที่ ๓๘)	เพื่อให้ประชาชน และเกษตรกรมีน้ำใช้ต่อการอุปโภค-บริโภค และการทำเกษตร	ก่อสร้างโรงสูบน้ำจำนวน ๑ แห่ง	๑,๕๐๐,๐๐๐					จำนวน ๑ แห่ง	ประชาชนมีน้ำเพียงพอสำหรับการอุปโภค-บริโภค และการทำเกษตร	กองช่าง
๖๙	โครงการก่อสร้างสะพานข้ามคลองชลประทานขนาดกว้าง ๑๐.๐๐ เมตร ยาว ๑๒.๐๐ เมตร หมู่ที่ ๑ ตำบลทางกลาง (แผนพัฒนาท้องถิ่น พ.ศ.๒๕๖๖ - ๒๕๗๐ เปลี่ยนแปลง ครั้งที่ ๑/๒๕๖๖ หน้า ๘ ลำดับที่ ๔)	เพื่อให้ประชาชนได้รับความสะดวกและปลอดภัยในการสัญจรไป-มา	ก่อสร้างสะพานจำนวน ๑ แห่ง	๒,๐๐๐,๐๐๐					จำนวน ๑ แห่ง	ประชาชนได้รับความสะดวกในการสัญจรไป-มา	กองช่าง

**รายละเอียดโครงการพัฒนา
แผนพัฒนาท้องถิ่น (พ.ศ.๒๕๖๖ - ๒๕๗๐) แก้ไข ครั้งที่ ๑/๒๕๖๖
องค์การบริหารส่วนตำบลเสาชิง**

- ก. ยุทธศาสตร์ชาติ ๒๐ ปี ยุทธศาสตร์ที่ ๒ ด้านการสร้างความสามารถในการแข่งขัน
- ข. แผนพัฒนาเศรษฐกิจและสังคมแห่งชาติ ฉบับที่ ๑๓ หมายความว่า ๕ ไทยเป็นประตูการค้าการลงทุนและยุทธศาสตร์ทางโลจิสติกส์ที่สำคัญของภูมิภาค
- ค. Sustainable Development Goals : SDGs เป้าหมายที่ ๖ สร้างหลักประกันเรื่องน้ำและการสุขาภิบาลให้มีการจัดการอย่างยั่งยืน และมีสภาพพร้อมใช้สำหรับทุกคน
เป้าหมายที่ ๙ สร้างโครงสร้างพื้นฐานที่มีความทนทาน ส่งเสริมการพัฒนาอุตสาหกรรมที่ครอบคลุมและยั่งยืน และส่งเสริมนวัตกรรม
- ง. ยุทธศาสตร์จังหวัด ยุทธศาสตร์ที่ ๑ พัฒนาเมืองและชุมชนนอกระบบเมืองแห่งความสุข
- จ. ยุทธศาสตร์การพัฒนาขององค์การปกครองส่วนท้องถิ่นในเขตจังหวัด ยุทธศาสตร์ที่ ๑ ด้านโครงสร้างพื้นฐาน
 - ๑. ยุทธศาสตร์การพัฒนาที่ ๑ ด้านโครงสร้างพื้นฐาน
 - ๑.๑ กลยุทธ์ ก่อสร้างปรับปรุงบำรุงรักษาเส้นทางคมนาคม สาธารณูปโภค สาธารณูปการ และสิ่งอำนวยความสะดวก
 - (๙) แผนงาน อุตสาหกรรมและการโยธา

ที่	โครงการ	วัตถุประสงค์	เป้าหมาย (ผลผลิตของ โครงการ)	งบประมาณ					ตัวชี้วัด (KPI)	ผลที่คาดว่าจะ ได้รับ	หน่วยงาน รับผิดชอบ หลัก
				๒๕๖๖ (บาท)	๒๕๖๗ (บาท)	๒๕๖๘ (บาท)	๒๕๖๙ (บาท)	๒๕๗๐ (บาท)			
๗๐	โครงการถนนดินลูกรังบริเวณคลองชลประทาน หมู่ที่ ๑ ต.ทางกลาง (ทางเข้าอบต.) (แผนพัฒนาท้องถิ่น พ.ศ.๒๕๖๖ - ๒๕๗๐ เพิ่มเติม ครั้งที่ ๒/๒๕๖๕ หน้า ๑๓ ลำดับที่ ๓๔)	เพื่อให้ประชาชนได้รับความสะดวกและปลอดภัยในการสัญจรไป-มา	ก่อสร้างถนนฯ จำนวน ๑ แห่ง	๗๕๐,๐๐๐					จำนวน ๑ แห่ง	ประชาชนได้รับความสะดวกในการสัญจรไป-มา	กองช่าง
๗๑	โครงการก่อสร้างปรับปรุง ซ่อมแซมถนนลูกรัง (บริเวณสายทางบ้านนายบุญเชิด เฉลิมทอง) หมู่ที่ ๑ ตำบลทางกลาง ขนาดกว้าง ๔.๐๐ ม. ยาว ๕๒๐.๐๐ ม. สูงเฉลี่ย ๐.๔๐ ม. หรือ มีพื้นที่ไม่น้อยกว่า ๒,๐๘๐ ตร.ม. (แผนพัฒนาท้องถิ่น พ.ศ.๒๕๖๖ - ๒๕๗๐ เปลี่ยนแปลง ครั้งที่ ๑/๒๕๖๖ หน้า ๗ ลำดับที่ ๓)	เพื่อให้ประชาชนได้รับความสะดวกและปลอดภัยในการสัญจรไป-มา	ก่อสร้างปรับปรุง ซ่อมแซม ถนนฯ จำนวน ๑ แห่ง	๖๐๐,๐๐๐					จำนวน ๑ แห่ง	ประชาชนได้รับความสะดวกในการสัญจรไป-มา	กองช่าง

**รายละเอียดโครงการพัฒนา
แผนพัฒนาท้องถิ่น (พ.ศ.๒๕๖๖ - ๒๕๗๐) แก้วไข ครั้งที่ ๑/๒๕๖๖
องค์การบริหารส่วนตำบลเสาชิง**

- ก. ยุทธศาสตร์ชาติ ๒๐ ปี ยุทธศาสตร์ที่ ๒ ด้านการสร้างความสามารถในการแข่งขัน
- ข. แผนพัฒนาเศรษฐกิจและสังคมแห่งชาติ ฉบับที่ ๑๓ หมายความว่า ๕ ไทยเป็นประตูการค้าการลงทุนและยุทธศาสตร์ทางโลจิสติกส์ที่สำคัญของภูมิภาค
- ค. Sustainable Development Goals : SDGs เป้าหมายที่ ๖ สร้างหลักประกันเรื่องน้ำและการสุขาภิบาลให้มีการจัดการอย่างยั่งยืน และมีสภาพพร้อมใช้สำหรับทุกคน
เป้าหมายที่ ๙ สร้างโครงสร้างพื้นฐานที่มีความทนทาน ส่งเสริมการพัฒนาอุตสาหกรรมที่ครอบคลุมและยั่งยืน และส่งเสริมนวัตกรรม
- ง. ยุทธศาสตร์จังหวัด ยุทธศาสตร์ที่ ๑ พัฒนาเมืองและชุมชนนอกระบบเมืองแห่งความสุข
- จ. ยุทธศาสตร์การพัฒนาขององค์การปกครองส่วนท้องถิ่นในเขตจังหวัด ยุทธศาสตร์ที่ ๑ ด้านโครงสร้างพื้นฐาน
 - ๑. ยุทธศาสตร์การพัฒนาที่ ๑ ด้านโครงสร้างพื้นฐาน
 - ๑.๑ กลยุทธ์ ก่อสร้างปรับปรุงบำรุงรักษาเส้นทางคมนาคม สาธารณูปโภค สาธารณูปการ และสิ่งอำนวยความสะดวก
 - (๙) แผนงาน อุตสาหกรรมและการโยธา

ที่	โครงการ	วัตถุประสงค์	เป้าหมาย (ผลผลิตของ โครงการ)	งบประมาณ					ตัวชี้วัด (KPI)	ผลที่คาดว่าจะได้รับ	หน่วยงาน รับผิดชอบหลัก	
				๒๕๖๖ (บาท)	๒๕๖๗ (บาท)	๒๕๖๘ (บาท)	๒๕๖๙ (บาท)	๒๕๗๐ (บาท)				
๗๒	โครงการซ่อมแซม,ปรับปรุงทางลาดถนนคอนกรีตเสริมเหล็ก (บริเวณนางประเสริฐ คำสุทธิ) ขนาดกว้าง ๔.๐๐ ม. ยาว ๖๐.๐ ม. หน้า ๐.๑๕ ม. หรือมีพื้นที่ไม่น้อยกว่า ๒๔๐ ตร.ม. หมู่ที่ ๑ ตำบลทางกลาง (แผนพัฒนาท้องถิ่น พ.ศ.๒๕๖๖ - ๒๕๗๐ เพิ่มเติม ครั้งที่ ๒/๒๕๖๕ หน้า ๑๓ ลำดับที่ ๓๖)	เพื่อให้ประชาชนได้รับความสะดวกและปลอดภัยในการสัญจรไป-มา	ซ่อมแซมถนนฯ จำนวน ๑ แห่ง	๔๕๐,๐๐๐						จำนวน ๑ แห่ง	ประชาชนได้รับความสะดวกในการสัญจรไป-มา	กองช่าง
๗๓	โครงการซ่อมแซม,ปรับปรุงทางลาดถนนคอนกรีตเสริมเหล็ก (บริเวณนายสมชาย หอมระรื่น) ขนาดกว้าง ๔.๐๐ ม. ยาว ๕๐.๐ ม. หน้า ๐.๑๕ ม. หรือมีพื้นที่ไม่น้อยกว่า ๒๐๐ ตร.ม. หมู่ที่ ๑ ตำบลทางกลาง (แผนพัฒนาท้องถิ่น พ.ศ.๒๕๖๖ - ๒๕๗๐ เพิ่มเติม ครั้งที่ ๒/๒๕๖๕ หน้า ๑๓ ลำดับที่ ๓๗)	เพื่อให้ประชาชนได้รับความสะดวกและปลอดภัยในการสัญจรไป-มา	ซ่อมแซมถนนฯ จำนวน ๑ แห่ง	๔๐๐,๐๐๐						จำนวน ๑ แห่ง	ประชาชนได้รับความสะดวกในการสัญจรไป-มา	กองช่าง

**รายละเอียดโครงการพัฒนา
แผนพัฒนาท้องถิ่น (พ.ศ.๒๕๖๖ - ๒๕๗๐) แก้ไข ครั้งที่ ๑/๒๕๖๖
องค์การบริหารส่วนตำบลเสาชิง**

- ก. ยุทธศาสตร์ชาติ ๒๐ ปี ยุทธศาสตร์ที่ ๒ ด้านการสร้างความสามารถในการแข่งขัน
- ข. แผนพัฒนาเศรษฐกิจและสังคมแห่งชาติ ฉบับที่ ๑๓ หมุดหมายที่ ๕ ไทยเป็นประตูการค้าการลงทุนและยุทธศาสตร์ทางโลจิสติกส์ที่สำคัญของภูมิภาค
- ค. Sustainable Development Goals : SDGs เป้าหมายที่ ๖ สร้างหลักประกันเรื่องน้ำและการสุขาภิบาลให้มีการจัดการอย่างยั่งยืน และมีสภาพพร้อมใช้สำหรับทุกคน
เป้าหมายที่ ๙ สร้างโครงสร้างพื้นฐานที่มีความทนทาน ส่งเสริมการพัฒนาอุตสาหกรรมที่ครอบคลุมและยั่งยืน และส่งเสริมนวัตกรรม
- ง. ยุทธศาสตร์จังหวัด ยุทธศาสตร์ที่ ๑ พัฒนาเมืองและชุมชนน่าอยู่สู่เมืองแห่งความสุข
- จ. ยุทธศาสตร์การพัฒนาขององค์กรปกครองส่วนท้องถิ่นในเขตจังหวัด ยุทธศาสตร์ที่ ๑ ด้านโครงสร้างพื้นฐาน
 - ๑. ยุทธศาสตร์การพัฒนาที่ ๑ ด้านโครงสร้างพื้นฐาน
 - ๑.๑ กลยุทธ์ ก่อสร้างปรับปรุงบำรุงรักษาเส้นทางคมนาคม สาธารณูปโภค สาธารณูปการ และสิ่งอำนวยความสะดวก
 - (๙) แผนงาน อุตสาหกรรมและการโยธา

ที่	โครงการ	วัตถุประสงค์	เป้าหมาย (ผลผลิตของ โครงการ)	งบประมาณ					ตัวชี้วัด (KPI)	ผลที่คาดว่าจะ ได้รับ	หน่วยงาน รับผิดชอบ หลัก
				๒๕๖๖ (บาท)	๒๕๖๗ (บาท)	๒๕๖๘ (บาท)	๒๕๖๙ (บาท)	๒๕๗๐ (บาท)			
๗๔	โครงการซ่อมแซม,ปรับปรุงทางลาดถนนคอนกรีตเสริมเหล็ก (บริเวณนางวารี เฉลิมทอง) กว้าง ๓.๕๐๐ ม. ยาว ๘๐.๐ ม. หน้า ๐.๑๕ ม. หรือมีพื้นที่ไม่น้อยกว่า ๒๘๐ ตร.ม. หมู่ที่ ๑ ตำบลทางกลาง (แผนพัฒนาท้องถิ่น พ.ศ.๒๕๖๖ - ๒๕๗๐ เพิ่มเติม ครั้งที่ ๒/๒๕๖๕ หน้า ๑๔ ลำดับที่ ๓๘)	เพื่อให้ประชาชนได้รับความสะดวกและปลอดภัยในการสัญจรไป-มา	ซ่อมแซมถนนฯ จำนวน ๑ แห่ง	๕๐๐,๐๐๐					จำนวน ๑ แห่ง	ประชาชนได้รับความสะดวกในการสัญจรไป-มา	กองช่าง

**รายละเอียดโครงการพัฒนา
แผนพัฒนาท้องถิ่น (พ.ศ.๒๕๖๖ - ๒๕๗๐) แก้ไข ครั้งที่ ๑/๒๕๖๖
องค์การบริหารส่วนตำบลเสาชิง**

- ก. ยุทธศาสตร์ชาติ ๒๐ ปี ยุทธศาสตร์ที่ ๒ ด้านการสร้างความสามารถในการแข่งขัน
- ข. แผนพัฒนาเศรษฐกิจและสังคมแห่งชาติ ฉบับที่ ๑๓ หมุดหมายที่ ๕ ไทยเป็นประตูการค้าการลงทุนและยุทธศาสตร์ทางโลจิสติกส์ที่สำคัญของภูมิภาค
- ค. Sustainable Development Goals : SDGs เป้าหมายที่ ๖ สร้างหลักประกันเรื่องน้ำและการสุขาภิบาลให้มีการจัดการอย่างยั่งยืน และมีสภาพพร้อมใช้สำหรับทุกคน
เป้าหมายที่ ๙ สร้างโครงสร้างพื้นฐานที่มีความทนทาน ส่งเสริมการพัฒนาอุตสาหกรรมที่ครอบคลุมและยั่งยืน และส่งเสริมนวัตกรรม
- ง. ยุทธศาสตร์จังหวัด ยุทธศาสตร์ที่ ๑ พัฒนาเมืองและชุมชนนำอยู่สู่เมืองแห่งความสุข
- จ. ยุทธศาสตร์การพัฒนาขององค์การปกครองส่วนท้องถิ่นในเขตจังหวัด ยุทธศาสตร์ที่ ๑ ด้านโครงสร้างพื้นฐาน
 - ๑. ยุทธศาสตร์การพัฒนาที่ ๑ ด้านโครงสร้างพื้นฐาน
 - ๑.๑ กลยุทธ์ ก่อสร้างปรับปรุงบำรุงรักษาเส้นทางคมนาคม สาธารณูปโภค สาธารณูปการ และสิ่งอำนวยความสะดวก
 - (๙) แผนงาน อุตสาหกรรมและการโยธา

ที่	โครงการ	วัตถุประสงค์	เป้าหมาย (ผลผลิตของ โครงการ)	งบประมาณ					ตัวชี้วัด (KPI)	ผลที่คาดว่าจะได้รับ	หน่วยงาน รับผิดชอบหลัก
				๒๕๖๖ (บาท)	๒๕๖๗ (บาท)	๒๕๖๘ (บาท)	๒๕๖๙ (บาท)	๒๕๗๐ (บาท)			
๗๕	โครงการซ่อมแซมถนนลาดยาง (บริเวณหมู่ที่๓ ตำบลเสาชิง-บริเวณบ้านครุมาลี) ขนาดกว้าง ๔.๐๐ ม. ยาว ๒๔๐.๐๐ ม. หรือมีพื้นที่ไม่น้อยกว่า ๙๖๐ ตร.ม. หมู่ที่ ๑ ตำบลทางกลาง (แผนพัฒนาท้องถิ่น พ.ศ.๒๕๖๖ - ๒๕๗๐ เพิ่มเติม ครั้งที่ ๒/๒๕๖๕ หน้า ๑๔ ลำดับที่ ๓๙)	เพื่อให้ประชาชนได้รับความสะดวกและปลอดภัยในการสัญจรไป-มา	ซ่อมถนนฯ จำนวน ๑ แห่ง	๕๐๐,๐๐๐					จำนวน ๑ แห่ง	ประชาชนได้รับความสะดวกในการสัญจรไป-มา	กองช่าง

**รายละเอียดโครงการพัฒนา
แผนพัฒนาท้องถิ่น (พ.ศ.๒๕๖๖ - ๒๕๗๐) แก้ไข ครั้งที่ ๑/๒๕๖๖
องค์การบริหารส่วนตำบลเสาชิง**

- ก. ยุทธศาสตร์ชาติ ๒๐ ปี ยุทธศาสตร์ที่ ๒ ด้านการสร้างความสามารถในการแข่งขัน
- ข. แผนพัฒนาเศรษฐกิจและสังคมแห่งชาติ ฉบับที่ ๑๓ หมุดหมายที่ ๕ ไทยเป็นประตูการค้าการลงทุนและยุทธศาสตร์ทางโลจิสติกส์ที่สำคัญของภูมิภาค
- ค. Sustainable Development Goals : SDGs เป้าหมายที่ ๖ สร้างหลักประกันเรื่องน้ำและการสุขาภิบาลให้มีการจัดการอย่างยั่งยืน และมีสภาพพร้อมใช้สำหรับทุกคน
เป้าหมายที่ ๙ สร้างโครงสร้างพื้นฐานที่มีความทนทาน ส่งเสริมการพัฒนาอุตสาหกรรมที่ครอบคลุมและยั่งยืน และส่งเสริมนวัตกรรม
- ง. ยุทธศาสตร์จังหวัด ยุทธศาสตร์ที่ ๑ พัฒนาเมืองและชุมชนน่าอยู่สู่เมืองแห่งความสุข
- จ. ยุทธศาสตร์การพัฒนาขององค์การปกครองส่วนท้องถิ่นในเขตจังหวัด ยุทธศาสตร์ที่ ๑ ด้านโครงสร้างพื้นฐาน
 - ๑. ยุทธศาสตร์การพัฒนาที่ ๑ ด้านโครงสร้างพื้นฐาน
 - ๑.๑ กลยุทธ์ ก่อสร้างปรับปรุงบำรุงรักษาเส้นทางคมนาคม สาธารณูปโภค สาธารณูปการ และสิ่งอำนวยความสะดวก
 - (๙) แผนงาน อุตสาหกรรมและการโยธา

ที่	โครงการ	วัตถุประสงค์	เป้าหมาย (ผลผลิตของ โครงการ)	งบประมาณ					ตัวชี้วัด (KPI)	ผลที่คาดว่าจะ ได้รับ	หน่วยงาน รับผิดชอบหลัก
				๒๕๖๖ (บาท)	๒๕๖๗ (บาท)	๒๕๖๘ (บาท)	๒๕๖๙ (บาท)	๒๕๗๐ (บาท)			
๗๖	โครงการซ่อมแซมถนนลูกรัง,กลบหลุมบ่อและเสริม ฝัชมัจฉาร (บริเวณสายทางเข้าบ้านนายบุญเชิด เฉลิมทอง)หมู่ที่ ๑ ตำบลทางกลาง ขนาดกว้าง ๔.๐๐ ม. ยาว ๔๔๐.๐๐ ม. หรือมีปริมาณไม่น้อยกว่า ๑๗๖๐ ตร.ม (แผนพัฒนาท้องถิ่น พ.ศ.๒๕๖๖ - ๒๕๗๐ เพิ่มเติม ครั้งที่ ๒/๒๕๖๕ หน้า ๑๔ ลำดับที่ ๔๐)	เพื่อให้ประชาชนได้รับ ความสะดวกและ ปลอดภัยในการสัญจร ไป-มา	ซ่อมแซมถนนฯ จำนวน ๑ แห่ง	๕๐๐,๐๐๐					จำนวน ๑ แห่ง	ประชาชนได้รับ ความสะดวกใน การสัญจรไป-มา	กองช่าง
๗๗	โครงการก่อสร้างวางท่อระบายน้ำลงแม่น้ำลพบุรี (บริเวณหน้าบ้านนางสาวอุดมลักษณ์ พันธุ์กล้วยไม้) หมู่ที่ ๑ ต.ทางกลาง (แผนพัฒนาท้องถิ่น พ.ศ.๒๕๖๖ - ๒๕๗๐ เพิ่มเติม ครั้งที่ ๒/๒๕๖๕ หน้า ๑๔ ลำดับที่ ๔๑)	เพื่อก่อสร้าง ท่อระบายน้ำ ป้องกันน้ำท่วมขัง	ก่อสร้างท่อ ระบายน้ำ จำนวน ๑ แห่ง	๕๐๐,๐๐๐					จำนวน ๑ แห่ง	เพื่อแก้ไขและ ป้องกันปัญหา อุทกภัยในพื้นที่	กองช่าง

**รายละเอียดโครงการพัฒนา
แผนพัฒนาท้องถิ่น (พ.ศ.๒๕๖๖ - ๒๕๗๐) แก้ไข ครั้งที่ ๑/๒๕๖๖
องค์การบริหารส่วนตำบลเสาชิง**

- ก. ยุทธศาสตร์ชาติ ๒๐ ปี ยุทธศาสตร์ที่ ๒ ด้านการสร้างความสามารถในการแข่งขัน
- ข. แผนพัฒนาเศรษฐกิจและสังคมแห่งชาติ ฉบับที่ ๑๓ หมวดหมายที่ ๕ ไทยเป็นประตูการค้าการลงทุนและยุทธศาสตร์ทางโลจิสติกส์ที่สำคัญของภูมิภาค
- ค. Sustainable Development Goals : SDGs เป้าหมายที่ ๖ สร้างหลักประกันเรื่องน้ำและการสุขาภิบาลให้มีการจัดการอย่างยั่งยืน และมีสภาพพร้อมใช้สำหรับทุกคน
เป้าหมายที่ ๙ สร้างโครงสร้างพื้นฐานที่มีความทนทาน ส่งเสริมการพัฒนาอุตสาหกรรมที่ครอบคลุมและยั่งยืน และส่งเสริมนวัตกรรม
- ง. ยุทธศาสตร์จังหวัด ยุทธศาสตร์ที่ ๑ พัฒนาเมืองและชุมชนน่าอยู่สู่เมืองแห่งความสุข
- จ. ยุทธศาสตร์การพัฒนาขององค์กรปกครองส่วนท้องถิ่นในเขตจังหวัด ยุทธศาสตร์ที่ ๑ ด้านโครงสร้างพื้นฐาน
 - ๑. ยุทธศาสตร์การพัฒนาที่ ๑ ด้านโครงสร้างพื้นฐาน
 - ๑.๑ กลยุทธ์ ก่อสร้างปรับปรุงบำรุงรักษาเส้นทางคมนาคม สาธารณูปโภค สาธารณูปการ และสิ่งอำนวยความสะดวก
 - (๙) แผนงาน อุตสาหกรรมและการโยธา

ที่	โครงการ	วัตถุประสงค์	เป้าหมาย (ผลผลิตของ โครงการ)	งบประมาณ					ตัวชี้วัด (KPI)	ผลที่คาดว่าจะได้รับ	หน่วยงาน รับผิดชอบหลัก
				๒๕๖๖ (บาท)	๒๕๖๗ (บาท)	๒๕๖๘ (บาท)	๒๕๖๙ (บาท)	๒๕๗๐ (บาท)			
๗๘	โครงการซ่อมแซมถนนลาดยางผิวจราจรคอนกรีตเสริมเหล็ก (บริเวณบ้านนางอรพิน สะสมทรัพย์ ถึง บ้านนายสุรพล กระแสนุช) ขนาดกว้าง ๓.๘๐ ม. ยาว ๒๐๐ ม. หรือมีพื้นที่ไม่น้อยกว่า ๗๖๐ ตร.ม. หมู่ที่ ๑ ตำบลทางกลาง (แผนพัฒนาท้องถิ่น พ.ศ.๒๕๖๖ - ๒๕๗๐ เปลี่ยนแปลง ครั้งที่ ๓/๒๕๖๖ หน้า ๘ ลำดับที่ ๔)	เพื่อให้ประชาชนได้รับความสะดวกและปลอดภัยในการสัญจรไป-มา	ซ่อมถนนฯ จำนวน ๑ แห่ง	๕๐๐,๐๐๐					จำนวน ๑ แห่ง	ประชาชนได้รับความสะดวกในการสัญจรไป-มา	กองช่าง
๗๙	โครงการก่อสร้างท่อถังเหล็กจ่ายน้ำ (ทรงกลมแป้น) พร้อมเจาะบ่อบาดาล หมู่ที่ ๑ ต.ทางกลาง (แผนพัฒนาท้องถิ่น พ.ศ.๒๕๖๖ - ๒๕๗๐ เพิ่มเติม ครั้งที่ ๑/๒๕๖๖ หน้า ๕ ลำดับที่ ๑)	เพื่อให้ประชาชนมีน้ำเพียงพอสำหรับการอุปโภค-บริโภค	ก่อสร้างถังประปา พร้อมชุดเจาะบ่อน้ำบาดาล จำนวน ๑ แห่ง	๑,๗๐๐,๐๐๐					จำนวน ๑ แห่ง	ประชาชนมีน้ำเพียงพอสำหรับการอุปโภค-บริโภค	กองช่าง

**รายละเอียดโครงการพัฒนา
แผนพัฒนาท้องถิ่น (พ.ศ.๒๕๖๖ - ๒๕๗๐) แก้ไข ครั้งที่ ๑/๒๕๖๖
องค์การบริหารส่วนตำบลเสาชิง**

- ก. ยุทธศาสตร์ชาติ ๒๐ ปี ยุทธศาสตร์ที่ ๒ ด้านการสร้างความสามารถในการแข่งขัน
- ข. แผนพัฒนาเศรษฐกิจและสังคมแห่งชาติ ฉบับที่ ๑๓ หมายความว่า ๕ ไทยเป็นประตูการค้าการลงทุนและยุทธศาสตร์ทางโลจิสติกส์ที่สำคัญของภูมิภาค
- ค. Sustainable Development Goals : SDGs เป้าหมายที่ ๖ สร้างหลักประกันเรื่องน้ำและการสุขาภิบาลให้มีการจัดการอย่างยั่งยืน และมีสภาพพร้อมใช้สำหรับทุกคน
เป้าหมายที่ ๙ สร้างโครงสร้างพื้นฐานที่มีความทนทาน ส่งเสริมการพัฒนาอุตสาหกรรมที่ครอบคลุมและยั่งยืน และส่งเสริมนวัตกรรม
- ง. ยุทธศาสตร์จังหวัด ยุทธศาสตร์ที่ ๑ พัฒนาเมืองและชุมชนนอกระบบเมืองแห่งความสุข
- จ. ยุทธศาสตร์การพัฒนาขององค์กรปกครองส่วนท้องถิ่นในเขตจังหวัด ยุทธศาสตร์ที่ ๑ ด้านโครงสร้างพื้นฐาน
 - ๑. ยุทธศาสตร์การพัฒนาที่ ๑ ด้านโครงสร้างพื้นฐาน
 - ๑.๑ กลยุทธ์ ก่อสร้างปรับปรุงบำรุงรักษาเส้นทางคมนาคม สาธารณูปโภค สาธารณูปการ และสิ่งอำนวยความสะดวก
 - (๙) แผนงาน อุตสาหกรรมและการโยธา

ที่	โครงการ	วัตถุประสงค์	เป้าหมาย (ผลผลิตของ โครงการ)	งบประมาณ					ตัวชี้วัด (KPI)	ผลที่คาดว่าจะได้รับ	หน่วยงาน รับผิดชอบหลัก
				๒๕๖๖ (บาท)	๒๕๖๗ (บาท)	๒๕๖๘ (บาท)	๒๕๖๙ (บาท)	๒๕๗๐ (บาท)			
๘๐	โครงการก่อสร้างปรับปรุงถนนดินลูกรังพร้อมเชื่อมกันดิน (ทางเข้า อบต.) หมู่ที่ ๑ ต.ทางกลาง (แผนพัฒนาท้องถิ่น พ.ศ.๒๕๖๖ - ๒๕๗๐ เพิ่มเติม ครั้งที่ ๑/๒๕๖๖ หน้า ๕ ลำดับที่ ๒)	เพื่อให้ประชาชนได้รับความสะดวกและปลอดภัยในการสัญจรไป-มา	ก่อสร้างถนนฯ จำนวน ๑ แห่ง	๑,๕๐๐,๐๐๐					จำนวน ๑ แห่ง	ประชาชนได้รับประโยชน์และปลอดภัยในการสัญจรไป-มา	กองช่าง
๘๑	โครงการซ่อมแซมทางสาธารณะ หมู่ที่ ๑ ต.ทางกลาง (แผนพัฒนาท้องถิ่น พ.ศ.๒๕๖๖ - ๒๕๗๐ เพิ่มเติม ครั้งที่ ๑/๒๕๖๖ หน้า ๑๔ ลำดับที่ ๓๙)	เพื่อให้ประชาชนได้รับความสะดวกและปลอดภัยในการสัญจรไป-มา	ซ่อมแซมถนนฯ จำนวน ๑ แห่ง	๕๐๐,๐๐๐					จำนวน ๑ แห่ง	ประชาชนได้รับประโยชน์และปลอดภัยในการสัญจรไป-มา	กองช่าง

**รายละเอียดโครงการพัฒนา
แผนพัฒนาท้องถิ่น (พ.ศ.๒๕๖๖ - ๒๕๗๐) แก้ไข ครั้งที่ ๑/๒๕๖๖
องค์การบริหารส่วนตำบลเสาชิง**

- ก. ยุทธศาสตร์ชาติ ๒๐ ปี ยุทธศาสตร์ที่ ๒ ด้านการสร้างความสามารถในการแข่งขัน
- ข. แผนพัฒนาเศรษฐกิจและสังคมแห่งชาติ ฉบับที่ ๑๓ หมุดหมายที่ ๕ ไทยเป็นประตูการค้าการลงทุนและยุทธศาสตร์ทางโลจิสติกส์ที่สำคัญของภูมิภาค
- ค. Sustainable Development Goals : SDGs เป้าหมายที่ ๖ สร้างหลักประกันเรื่องน้ำและการสุขาภิบาลให้มีการจัดการอย่างยั่งยืน และมีสภาพพร้อมใช้สำหรับทุกคน
เป้าหมายที่ ๙ สร้างโครงสร้างพื้นฐานที่มีความทนทาน ส่งเสริมการพัฒนาอุตสาหกรรมที่ครอบคลุมและยั่งยืน และส่งเสริมนวัตกรรม
- ง. ยุทธศาสตร์จังหวัด ยุทธศาสตร์ที่ ๑ พัฒนาเมืองและชุมชนน่าอยู่สู่เมืองแห่งความสุข
- จ. ยุทธศาสตร์การพัฒนาขององค์การปกครองส่วนท้องถิ่นในเขตจังหวัด ยุทธศาสตร์ที่ ๑ ด้านโครงสร้างพื้นฐาน
 - ๑. ยุทธศาสตร์การพัฒนาที่ ๑ ด้านโครงสร้างพื้นฐาน
 - ๑.๑ กลยุทธ์ ก่อสร้างปรับปรุงบำรุงรักษาเส้นทางคมนาคม สาธารณูปโภค สาธารณูปการ และสิ่งอำนวยความสะดวก
 - (๙) แผนงาน อุตสาหกรรมและการโยธา

ที่	โครงการ	วัตถุประสงค์	เป้าหมาย (ผลผลิตของ โครงการ)	งบประมาณ					ตัวชี้วัด (KPI)	ผลที่คาดว่าจะได้รับ	หน่วยงาน รับผิดชอบหลัก
				๒๕๖๖ (บาท)	๒๕๖๗ (บาท)	๒๕๖๘ (บาท)	๒๕๖๙ (บาท)	๒๕๗๐ (บาท)			
๘๒	โครงการซ่อมแซมถนนลาดยางผิวจราจรคอนกรีตเสริมเหล็ก (บริเวณบ้านนางอรพิน สะสมทรัพย์ ถึง บ้านนางบุญช่วย บรรทัดเที่ยง) หมู่ที่ ๑ ต.ทางกลาง (แผนพัฒนาท้องถิ่น พ.ศ.๒๕๖๖ - ๒๕๗๐ เพิ่มเติม ครั้งที่ ๑/๒๕๖๖ หน้า ๑๔ ลำดับที่ ๔๐)	เพื่อให้ประชาชนได้รับความสะดวกและปลอดภัยในการสัญจรไป-มา	ซ่อมแซมถนนฯ จำนวน ๑ แห่ง	๕๐๐,๐๐๐					จำนวน ๑ แห่ง	ประชาชนได้รับประโยชน์และปลอดภัยในการสัญจรไป-มา	กองช่าง
๘๓	โครงการรื้อวัดเปิดทางสาธารณะต่อจากบ้านนางทองชุบ จนสุดเส้นทาง หมู่ที่ ๒ ต.ทางกลาง (แผนพัฒนาท้องถิ่น พ.ศ.๒๕๖๖ - ๒๕๗๐ หน้า ๓๖ ลำดับที่ ๙)	เพื่อให้ประชาชนได้รับความสะดวกและปลอดภัยในการสัญจรไป-มา	รื้อวัดเปิดทาง จำนวน ๑ แห่ง	๖๐,๐๐๐					จำนวน ๑ แห่ง	ประชาชนได้รับความสะดวกในการสัญจรไป-มา	กองช่าง

**รายละเอียดโครงการพัฒนา
แผนพัฒนาท้องถิ่น (พ.ศ.๒๕๖๖ - ๒๕๗๐) แก้ไข ครั้งที่ ๑/๒๕๖๖
องค์การบริหารส่วนตำบลเสาชิง**

- ก. ยุทธศาสตร์ชาติ ๒๐ ปี ยุทธศาสตร์ที่ ๒ ด้านการสร้างความสามารถในการแข่งขัน
- ข. แผนพัฒนาเศรษฐกิจและสังคมแห่งชาติ ฉบับที่ ๑๓ หมายความว่า ๕ ไทยเป็นประตูการค้าการลงทุนและยุทธศาสตร์ทางโลจิสติกส์ที่สำคัญของภูมิภาค
- ค. Sustainable Development Goals : SDGs เป้าหมายที่ ๖ สร้างหลักประกันเรื่องน้ำและการสุขาภิบาลให้มีการจัดการอย่างยั่งยืน และมีสภาพพร้อมใช้สำหรับทุกคน
เป้าหมายที่ ๙ สร้างโครงสร้างพื้นฐานที่มีความทนทาน ส่งเสริมการพัฒนาอุตสาหกรรมที่ครอบคลุมและยั่งยืน และส่งเสริมนวัตกรรม
- ง. ยุทธศาสตร์จังหวัด ยุทธศาสตร์ที่ ๑ พัฒนาเมืองและชุมชนนำอยู่สู่เมืองแห่งความสุข
- จ. ยุทธศาสตร์การพัฒนาขององค์การปกครองส่วนท้องถิ่นในเขตจังหวัด ยุทธศาสตร์ที่ ๑ ด้านโครงสร้างพื้นฐาน
 - ๑. ยุทธศาสตร์การพัฒนาที่ ๑ ด้านโครงสร้างพื้นฐาน
 - ๑.๑ กลยุทธ์ ก่อสร้างปรับปรุงบำรุงรักษาเส้นทางคมนาคม สาธารณูปโภค สาธารณูปการ และสิ่งอำนวยความสะดวก
 - (๙) แผนงาน อุตสาหกรรมและการโยธา

ที่	โครงการ	วัตถุประสงค์	เป้าหมาย (ผลผลิตของ โครงการ)	งบประมาณ					ตัวชี้วัด (KPI)	ผลที่คาดว่าจะ ได้รับ	หน่วยงาน รับผิดชอบ หลัก
				๒๕๖๖ (บาท)	๒๕๖๗ (บาท)	๒๕๖๘ (บาท)	๒๕๖๙ (บาท)	๒๕๗๐ (บาท)			
๘๔	โครงการก่อสร้างถนนดินลูกรังทางสาธารณะต่อจากบ้านนางทองชุบจนสิ้นสุดทางสาธารณะ หมู่ที่ ๒ ต.ทางกลาง (แผนพัฒนาท้องถิ่น พ.ศ.๒๕๖๖ - ๒๕๗๐ เปลี่ยนแปลง ครั้งที่ ๓/๒๕๖๖ หน้า ๙ ลำดับที่ ๕)	เพื่อให้ประชาชนได้รับความสะดวกปลอดภัยในการสัญจรไป-มา	ก่อสร้างถนนจำนวน ๑ แห่ง	๘๐๐,๐๐๐					จำนวน ๑ แห่ง	ประชาชนได้รับความสะดวกในการสัญจรไป-มา	กองช่าง
๘๕	โครงการติดตั้งพลังงานแสงอาทิตย์บริเวณบ้านนางทองชุบ หมู่ที่ ๒ ต.ทางกลาง (แผนพัฒนาท้องถิ่น พ.ศ.๒๕๖๖ - ๒๕๗๐ หน้า ๓๖ ลำดับที่ ๑๑)	เพื่อให้ประชาชนได้รับความสะดวกและปลอดภัยในการสัญจรไป-มา	ติดตั้งพลังงานแสงอาทิตย์จำนวน ๑ แห่ง	๓๐๐,๐๐๐					จำนวน ๑ แห่ง	ประชาชนได้รับความสะดวกในการสัญจรไป-มา	กองช่าง

**รายละเอียดโครงการพัฒนา
แผนพัฒนาท้องถิ่น (พ.ศ.๒๕๖๖ - ๒๕๗๐) แก้ไข ครั้งที่ ๑/๒๕๖๖
องค์การบริหารส่วนตำบลเสาชิง**

- ก. ยุทธศาสตร์ชาติ ๒๐ ปี ยุทธศาสตร์ที่ ๒ ด้านการสร้างความสามารถในการแข่งขัน
- ข. แผนพัฒนาเศรษฐกิจและสังคมแห่งชาติ ฉบับที่ ๑๓ หมุดหมายที่ ๕ ไทยเป็นประตูการค้าการลงทุนและยุทธศาสตร์ทางโลจิสติกส์ที่สำคัญของภูมิภาค
- ค. Sustainable Development Goals : SDGs เป้าหมายที่ ๖ สร้างหลักประกันเรื่องน้ำและการสุขาภิบาลให้มีการจัดการอย่างยั่งยืน และมีสภาพพร้อมใช้สำหรับทุกคน
เป้าหมายที่ ๙ สร้างโครงสร้างพื้นฐานที่มีความทนทาน ส่งเสริมการพัฒนาอุตสาหกรรมที่ครอบคลุมและยั่งยืน และส่งเสริมนวัตกรรม
- ง. ยุทธศาสตร์จังหวัด ยุทธศาสตร์ที่ ๑ พัฒนาเมืองและชุมชนน่าอยู่สู่เมืองแห่งความสุข
- จ. ยุทธศาสตร์การพัฒนาขององค์การบริหารส่วนท้องถิ่นในเขตจังหวัด ยุทธศาสตร์ที่ ๑ ด้านโครงสร้างพื้นฐาน
 - ๑. ยุทธศาสตร์การพัฒนาที่ ๑ ด้านโครงสร้างพื้นฐาน
 - ๑.๑ กลยุทธ์ ก่อสร้างปรับปรุงบำรุงรักษาเส้นทางคมนาคม สาธารณูปโภค สาธารณูปการ และสิ่งอำนวยความสะดวก
 - (๙) แผนงาน อุตสาหกรรมและการโยธา

ที่	โครงการ	วัตถุประสงค์	เป้าหมาย (ผลผลิตของ โครงการ)	งบประมาณ					ตัวชี้วัด (KPI)	ผลที่คาดว่าจะ ได้รับ	หน่วยงาน รับผิดชอบ หลัก
				๒๕๖๖ (บาท)	๒๕๖๗ (บาท)	๒๕๖๘ (บาท)	๒๕๖๙ (บาท)	๒๕๗๐ (บาท)			
๘๖	โครงการก่อสร้างติดตั้งตู้กดน้ำดื่มสะอาด ใน ม.๒ ต.ทางกลาง (แผนพัฒนาท้องถิ่น พ.ศ.๒๕๖๖ - ๒๕๗๐ หน้า ๓๖ ลำดับที่ ๑๒)	เพื่อให้ประชาชนมีน้ำสะอาดในการอุปโภคบริโภค	ติดตั้งตู้กดน้ำดื่มสะอาด จำนวน ๑ แห่ง		๕๐๐,๐๐๐				จำนวน ๑ แห่ง	ประชาชนมีน้ำดื่มสะอาดสำหรับอุปโภค	กองช่าง
๘๗	โครงการซ่อมแซมผิวจราจรถนนในหมู่บ้าน หมู่ที่ ๒ ตำบลทางกลาง (แผนพัฒนาท้องถิ่น พ.ศ.๒๕๖๖ - ๒๕๗๐ เพิ่มเติม ครั้งที่ ๒/๒๕๖๕ หน้า ๑๕ ลำดับที่ ๔๓)	เพื่อให้ประชาชนได้รับความสะดวกและปลอดภัยในการสัญจรไป-มา	ซ่อมถนนฯ จำนวน ๑ แห่ง	๕๐๐,๐๐๐					จำนวน ๑ แห่ง	ประชาชนได้รับความสะดวกในการสัญจรไป-มา	กองช่าง
๘๘	โครงการซ่อมแซมถนนลาดยาง สายทาง ๒๐๔๕ ในเขตหมู่ที่ ๒ ตำบลทางกลาง (แผนพัฒนาท้องถิ่น พ.ศ.๒๕๖๖ - ๒๕๗๐ เพิ่มเติม ครั้งที่ ๒/๒๕๖๕ หน้า ๑๕ ลำดับที่ ๔๔)	เพื่อให้ประชาชนได้รับความสะดวกและปลอดภัยในการสัญจรไป-มา	ซ่อมถนนฯ จำนวน ๑ แห่ง	๕๐๐,๐๐๐					จำนวน ๑ แห่ง	ประชาชนได้รับความสะดวกในการสัญจรไป-มา	กองช่าง

**รายละเอียดโครงการพัฒนา
แผนพัฒนาท้องถิ่น (พ.ศ.๒๕๖๖ - ๒๕๗๐) แก้ไข ครั้งที่ ๑/๒๕๖๖
องค์การบริหารส่วนตำบลเสาชิง**

- ก. ยุทธศาสตร์ชาติ ๒๐ ปี ยุทธศาสตร์ที่ ๒ ด้านการสร้างความสามารถในการแข่งขัน
- ข. แผนพัฒนาเศรษฐกิจและสังคมแห่งชาติ ฉบับที่ ๑๓ หมายความว่า ๕ ไทยเป็นประตูการค้าการลงทุนและยุทธศาสตร์ทางโลจิสติกส์ที่สำคัญของภูมิภาค
- ค. Sustainable Development Goals : SDGs เป้าหมายที่ ๖ สร้างหลักประกันเรื่องน้ำและการสุขาภิบาลให้มีการจัดการอย่างยั่งยืน และมีสภาพพร้อมใช้สำหรับทุกคน
เป้าหมายที่ ๙ สร้างโครงสร้างพื้นฐานที่มีความทนทาน ส่งเสริมการพัฒนาอุตสาหกรรมที่ครอบคลุมและยั่งยืน และส่งเสริมนวัตกรรม
- ง. ยุทธศาสตร์จังหวัด ยุทธศาสตร์ที่ ๑ พัฒนาเมืองและชุมชนนอกระบบเมืองแห่งความสุข
- จ. ยุทธศาสตร์การพัฒนาขององค์การปกครองส่วนท้องถิ่นในเขตจังหวัด ยุทธศาสตร์ที่ ๑ ด้านโครงสร้างพื้นฐาน
 - ๑. ยุทธศาสตร์การพัฒนาที่ ๑ ด้านโครงสร้างพื้นฐาน
 - ๑.๑ กลยุทธ์ ก่อสร้างปรับปรุงบำรุงรักษาเส้นทางคมนาคม สาธารณูปโภค สาธารณูปการ และสิ่งอำนวยความสะดวก
 - (๙) แผนงาน อุตสาหกรรมและการโยธา

ที่	โครงการ	วัตถุประสงค์	เป้าหมาย (ผลผลิตของ โครงการ)	งบประมาณ					ตัวชี้วัด (KPI)	ผลที่คาดว่าจะ ได้รับ	หน่วยงาน รับผิดชอบ หลัก
				๒๕๖๖ (บาท)	๒๕๖๗ (บาท)	๒๕๖๘ (บาท)	๒๕๖๙ (บาท)	๒๕๗๐ (บาท)			
๘๘	โครงการติดตั้งไฟทางพลังงานแสงอาทิตย์บริเวณบ้านนางทองชุบ (แผนพัฒนาท้องถิ่น พ.ศ.๒๕๖๖ - ๒๕๗๐ เพิ่มเติม ครั้งที่ ๒/๒๕๖๕ หน้า ๑๙ ลำดับที่ ๔)	เพื่อให้ประชาชนได้รับความสะดวกและปลอดภัยในการสัญจรไป-มา	ติดตั้งไฟทางสาธารณะพลังงานแสงอาทิตย์	๕๐๐,๐๐๐					จำนวน ๑ แห่ง	ประชาชนได้รับความสะดวกในการสัญจรไป-มา	กองช่าง
๘๙	โครงการก่อสร้างถนน คสล. ข้างบ้านนางทองชุบ ทรัพย์สินสันติ กว้าง ๔ เมตร ยาว ๑๒๗ เมตร หมู่ที่ ๒ ต.ท่ากลาง (แผนพัฒนาท้องถิ่น พ.ศ.๒๕๖๖ - ๒๕๗๐ เพิ่มเติม ครั้งที่ ๑/๒๕๖๖ หน้า ๑๕ ลำดับที่ ๔๑)	เพื่อให้ประชาชนได้รับความสะดวกและปลอดภัยในการสัญจรไป-มา	ก่อสร้างถนนฯ จำนวน ๑ แห่ง	๕๐๐,๐๐๐					จำนวน ๑ แห่ง	ประชาชนได้รับประโยชน์และได้รับความปลอดภัยในการสัญจรไป-มา	กองช่าง

**รายละเอียดโครงการพัฒนา
แผนพัฒนาท้องถิ่น (พ.ศ.๒๕๖๖ - ๒๕๗๐) แก้ไข ครั้งที่ ๑/๒๕๖๖
องค์การบริหารส่วนตำบลเสาชิง**

- ก. ยุทธศาสตร์ชาติ ๒๐ ปี ยุทธศาสตร์ที่ ๒ ด้านการสร้างความสามารถในการแข่งขัน
- ข. แผนพัฒนาเศรษฐกิจและสังคมแห่งชาติ ฉบับที่ ๑๓ หมุดหมายที่ ๕ ไทยเป็นประตูการค้าการลงทุนและยุทธศาสตร์ทางโลจิสติกส์ที่สำคัญของภูมิภาค
- ค. Sustainable Development Goals : SDGs เป้าหมายที่ ๖ สร้างหลักประกันเรื่องน้ำและการสุขาภิบาลให้มีการจัดการอย่างยั่งยืน และมีสภาพพร้อมใช้สำหรับทุกคน
เป้าหมายที่ ๙ สร้างโครงสร้างพื้นฐานที่มีความทนทาน ส่งเสริมการพัฒนาอุตสาหกรรมที่ครอบคลุมและยั่งยืน และส่งเสริมนวัตกรรม
- ง. ยุทธศาสตร์จังหวัด ยุทธศาสตร์ที่ ๑ พัฒนาเมืองและชุมชนน่าอยู่สู่เมืองแห่งความสุข
- จ. ยุทธศาสตร์การพัฒนาขององค์การปกครองส่วนท้องถิ่นในเขตจังหวัด ยุทธศาสตร์ที่ ๑ ด้านโครงสร้างพื้นฐาน
 - ๑. ยุทธศาสตร์การพัฒนาที่ ๑ ด้านโครงสร้างพื้นฐาน
 - ๑.๑ กลยุทธ์ ก่อสร้างปรับปรุงบำรุงรักษาเส้นทางคมนาคม สาธารณูปโภค สาธารณูปการ และสิ่งอำนวยความสะดวก
 - (๙) แผนงาน อุตสาหกรรมและการโยธา

ที่	โครงการ	วัตถุประสงค์	เป้าหมาย (ผลผลิตของ โครงการ)	งบประมาณ					ตัวชี้วัด (KPI)	ผลที่คาดว่าจะ ได้รับ	หน่วยงาน รับผิดชอบ หลัก
				๒๕๖๖ (บาท)	๒๕๖๗ (บาท)	๒๕๖๘ (บาท)	๒๕๖๙ (บาท)	๒๕๗๐ (บาท)			
๙๑	โครงการก่อสร้างถนน คสล. ข้างบ้านนายอนันต์ ผดุงวาส กว้าง ๔ เมตร ยาว ๙๗ เมตร หมู่ที่ ๒ ต.ทางกลาง (แผนพัฒนาท้องถิ่น พ.ศ.๒๕๖๖ - ๒๕๗๐ เพิ่มเติม ครั้งที่ ๑/๒๕๖๖ หน้า ๑๕ ลำดับที่ ๔๒)	เพื่อให้ประชาชนได้รับ ความสะดวกและ ปลอดภัยในการสัญจร ไป-มา	ก่อสร้างถนนฯ จำนวน ๑ แห่ง	๕๐๐,๐๐๐					จำนวน ๑ แห่ง	ประชาชนได้รับ ประโยชน์และ ได้รับความ ปลอดภัยใน การสัญจรไป - มา	กองช่าง
๙๒	โครงการก่อสร้างถนนดินลูกรังเส้นทางบ้าน นายวันชัย ดีใจ หมู่ที่ ๓ ต.ทางกลาง (แผนพัฒนาท้องถิ่น พ.ศ.๒๕๖๖ - ๒๕๗๐ หน้า ๓๖ ลำดับที่ ๑๓)	เพื่อให้ประชาชน ได้รับความสะดวก และปลอดภัยในการ สัญจรไป-มา	ก่อสร้างถนน จำนวน ๑ แห่ง	๘๐๐,๐๐๐					จำนวน ๑ แห่ง	ประชาชน ได้รับความ สะดวกในการ สัญจรไป-มา	กองช่าง

**รายละเอียดโครงการพัฒนา
แผนพัฒนาท้องถิ่น (พ.ศ.๒๕๖๖ - ๒๕๗๐) แก้วไข ครั้งที่ ๑/๒๕๖๖
องค์การบริหารส่วนตำบลเสาชาง**

- ก. ยุทธศาสตร์ชาติ ๒๐ ปี ยุทธศาสตร์ที่ ๒ ด้านการสร้างความสามารถในการแข่งขัน
- ข. แผนพัฒนาเศรษฐกิจและสังคมแห่งชาติ ฉบับที่ ๑๓ หมุดหมายที่ ๕ ไทยเป็นประตูการค้าการลงทุนและยุทธศาสตร์ทางโลจิสติกส์ที่สำคัญของภูมิภาค
- ค. Sustainable Development Goals : SDGs เป้าหมายที่ ๖ สร้างหลักประกันเรื่องน้ำและการสุขาภิบาลให้มีการจัดการอย่างยั่งยืน และมีสภาพพร้อมใช้สำหรับทุกคน
เป้าหมายที่ ๙ สร้างโครงสร้างพื้นฐานที่มีความทนทาน ส่งเสริมการพัฒนาอุตสาหกรรมที่ครอบคลุมและยั่งยืน และส่งเสริมนวัตกรรม
- ง. ยุทธศาสตร์จังหวัด ยุทธศาสตร์ที่ ๑ พัฒนาเมืองและชุมชนนำอยู่สู่เมืองแห่งความสุข
- จ. ยุทธศาสตร์การพัฒนาขององค์การปกครองส่วนท้องถิ่นในเขตจังหวัด ยุทธศาสตร์ที่ ๑ ด้านโครงสร้างพื้นฐาน
 - ๑. ยุทธศาสตร์การพัฒนาที่ ๑ ด้านโครงสร้างพื้นฐาน
 - ๑.๑ กลยุทธ์ ก่อสร้างปรับปรุงบำรุงรักษาเส้นทางคมนาคม สาธารณูปโภค สาธารณูปการ และสิ่งอำนวยความสะดวก
 - (๙) แผนงาน อุตสาหกรรมและการโยธา

ที่	โครงการ	วัตถุประสงค์	เป้าหมาย (ผลผลิตของ โครงการ)	งบประมาณ					ตัวชี้วัด (KPI)	ผลที่คาดว่าจะได้รับ	หน่วยงาน รับผิดชอบหลัก
				๒๕๖๖ (บาท)	๒๕๖๗ (บาท)	๒๕๖๘ (บาท)	๒๕๖๙ (บาท)	๒๕๗๐ (บาท)			
๙๓	โครงการก่อสร้างสะพานข้ามคลองชลประทาน ขนาดกว้าง ๑๐.๐๐ ม ยาว ๑๒.๐๐ ม. หมู่ที่ ๓ ตำบลทางกลาง (แผนพัฒนาท้องถิ่น พ.ศ.๒๕๖๖ - ๒๕๗๐ เปลี่ยนแปลง ครั้งที่ ๒/๒๕๖๖ หน้าที่ ๗ ลำดับที่ ๓)	เพื่อให้ประชาชนได้รับ ความสะดวกและ ปลอดภัยในการสัญจร ไป-มา	ก่อสร้างสะพาน ข้ามคลอง ชลประทาน จำนวน ๑ แห่ง	๒,๐๐๐,๐๐๐					จำนวน ๑ แห่ง	ประชาชนได้รับ ความสะดวกใน การสัญจรไป-มา	กองช่าง
๙๔	โครงการรื้อวัดเปิดทางสาธารณะเชื่อมต่อกับหนอง ใหญ่ หมู่ที่ ๓ ตำบลทางกลาง (แผนพัฒนาท้องถิ่น พ.ศ.๒๕๖๖ - ๒๕๗๐ เพิ่มเติม ครั้งที่ ๒/๒๕๖๕ หน้า ๑๕ ลำดับที่ ๔๖)	เพื่อให้ประชาชนได้รับ ความสะดวกและ ปลอดภัยในการสัญจร ไป-มา	รื้อวัดเปิดทาง สาธารณะ จำนวน ๑ แห่ง	๖๐,๐๐๐					จำนวน ๑ แห่ง	ประชาชนได้รับ ความสะดวกใน การสัญจรไป-มา	กองช่าง

**รายละเอียดโครงการพัฒนา
แผนพัฒนาท้องถิ่น (พ.ศ.๒๕๖๖ - ๒๕๗๐) แก้ไข ครั้งที่ ๑/๒๕๖๖
องค์การบริหารส่วนตำบลเสาชิง**

- ก. ยุทธศาสตร์ชาติ ๒๐ ปี ยุทธศาสตร์ที่ ๒ ด้านการสร้างความสามารถในการแข่งขัน
- ข. แผนพัฒนาเศรษฐกิจและสังคมแห่งชาติ ฉบับที่ ๑๓ หมายความว่า ๕ ไทยเป็นประตูการค้าการลงทุนและยุทธศาสตร์ทางโลจิสติกส์ที่สำคัญของภูมิภาค
- ค. Sustainable Development Goals : SDGs เป้าหมายที่ ๖ สร้างหลักประกันเรื่องน้ำและการสุขาภิบาลให้มีการจัดการอย่างยั่งยืน และมีสภาพพร้อมใช้สำหรับทุกคน
เป้าหมายที่ ๙ สร้างโครงสร้างพื้นฐานที่มีความทนทาน ส่งเสริมการพัฒนาอุตสาหกรรมที่ครอบคลุมและยั่งยืน และส่งเสริมนวัตกรรม
- ง. ยุทธศาสตร์จังหวัด ยุทธศาสตร์ที่ ๑ พัฒนาเมืองและชุมชนนอกระบบเมืองแห่งความสุข
- จ. ยุทธศาสตร์การพัฒนาขององค์การปกครองส่วนท้องถิ่นในเขตจังหวัด ยุทธศาสตร์ที่ ๑ ด้านโครงสร้างพื้นฐาน
 - ๑. ยุทธศาสตร์การพัฒนาที่ ๑ ด้านโครงสร้างพื้นฐาน
 - ๑.๑ กลยุทธ์ ก่อสร้างปรับปรุงบำรุงรักษาเส้นทางคมนาคม สาธารณูปโภค สาธารณูปการ และสิ่งอำนวยความสะดวก
 - (๙) แผนงาน อุตสาหกรรมและการโยธา

ที่	โครงการ	วัตถุประสงค์	เป้าหมาย (ผลผลิตของ โครงการ)	งบประมาณ					ตัวชี้วัด (KPI)	ผลที่คาดว่าจะได้รับ	หน่วยงาน รับผิดชอบหลัก
				๒๕๖๖ (บาท)	๒๕๖๗ (บาท)	๒๕๖๘ (บาท)	๒๕๖๙ (บาท)	๒๕๗๐ (บาท)			
๙๕	โครงการก่อสร้างถนนลูกรังบริเวณสะพาน คสล. ข้ามคลองชลประทาน-หนองใหญ่ หมู่ที่ ๓ ตำบลทางกลาง ขนาดกว้าง ๔.๐๐ ม. ยาว ๒๖๐ ม. สูงเฉลี่ย ๑.๐๐ ม. หรือมีพื้นที่ไม่น้อยกว่า ๑,๐๔๐ ตร.ม. (แผนพัฒนาท้องถิ่น พ.ศ.๒๕๖๖ - ๒๕๗๐ เปลี่ยนแปลง ครั้งที่ ๒/๒๕๖๖ หน้าที่ ๘ ลำดับที่ ๔)	เพื่อให้ประชาชนได้รับความสะดวกและปลอดภัยในการสัญจรไป-มา	ก่อสร้างถนนฯ จำนวน ๑ แห่ง	๕๐๐,๐๐๐					จำนวน ๑ แห่ง	ประชาชนได้รับความสะดวกในการสัญจรไป-มา	กองช่าง
๙๖	โครงการก่อสร้างถนนลูกรังซอยบ้านนางสมพร รักษาเพ็ชร หมู่ที่ ๓ ตำบลทางกลาง (แผนพัฒนาท้องถิ่น พ.ศ.๒๕๖๖ - ๒๕๗๐ เพิ่มเติม ครั้งที่ ๒/๒๕๖๕ หน้า ๑๖ ลำดับที่ ๔๘)	เพื่อให้ประชาชนได้รับความสะดวกและปลอดภัยในการสัญจรไป-มา	ก่อสร้างถนนฯ จำนวน ๑ แห่ง	๕๐๐,๐๐๐					จำนวน ๑ แห่ง	ประชาชนได้รับความสะดวกในการสัญจรไป-มา	กองช่าง

**รายละเอียดโครงการพัฒนา
แผนพัฒนาท้องถิ่น (พ.ศ.๒๕๖๖ - ๒๕๗๐) แก้วไข ครั้งที่ ๑/๒๕๖๖
องค์การบริหารส่วนตำบลเสาชิง**

- ก. ยุทธศาสตร์ชาติ ๒๐ ปี ยุทธศาสตร์ที่ ๒ ด้านการสร้างความสามารถในการแข่งขัน
- ข. แผนพัฒนาเศรษฐกิจและสังคมแห่งชาติ ฉบับที่ ๑๓ หมุดหมายที่ ๕ ไทยเป็นประตูการค้าการลงทุนและยุทธศาสตร์ทางโลจิสติกส์ที่สำคัญของภูมิภาค
- ค. Sustainable Development Goals : SDGs เป้าหมายที่ ๖ สร้างหลักประกันเรื่องน้ำและการสุขาภิบาลให้มีการจัดการอย่างยั่งยืน และมีสภาพพร้อมใช้สำหรับทุกคน
เป้าหมายที่ ๙ สร้างโครงสร้างพื้นฐานที่มีความทนทาน ส่งเสริมการพัฒนาอุตสาหกรรมที่ครอบคลุมและยั่งยืน และส่งเสริมนวัตกรรม
- ง. ยุทธศาสตร์จังหวัด ยุทธศาสตร์ที่ ๑ พัฒนาเมืองและชุมชนน่าอยู่สู่เมืองแห่งความสุข
- จ. ยุทธศาสตร์การพัฒนาขององค์การปกครองส่วนท้องถิ่นในเขตจังหวัด ยุทธศาสตร์ที่ ๑ ด้านโครงสร้างพื้นฐาน
 - ๑. ยุทธศาสตร์การพัฒนาที่ ๑ ด้านโครงสร้างพื้นฐาน
 - ๑.๑ กลยุทธ์ ก่อสร้างปรับปรุงบำรุงรักษาเส้นทางคมนาคม สาธารณูปโภค สาธารณูปการ และสิ่งอำนวยความสะดวก
 - (๙) แผนงาน อุตสาหกรรมและการโยธา

ที่	โครงการ	วัตถุประสงค์	เป้าหมาย (ผลผลิตของ โครงการ)	งบประมาณ					ตัวชี้วัด (KPI)	ผลที่คาดว่าจะ ได้รับ	หน่วยงาน รับผิดชอบ หลัก
				๒๕๖๖ (บาท)	๒๕๖๗ (บาท)	๒๕๖๘ (บาท)	๒๕๖๙ (บาท)	๒๕๗๐ (บาท)			
๙๗	โครงการก่อสร้างถนนลูกรัง บริเวณบ้านนาวันชัย ดีใจ ขนาดกว้าง ๓.๐๐ ม. ยาว ๓๐๐.๐๐ ม. ผิวทางลูกรังมีปริมาณไม่น้อยกว่า ๑๘๐.๐๐ ลบ.ม. หมู่ที่ ๓ ตำบลทางกลาง (แผนพัฒนาท้องถิ่น พ.ศ.๒๕๖๖ - ๒๕๗๐ เพิ่มเติม ครั้งที่ ๒/๒๕๖๕ หน้า ๑๖ ลำดับที่ ๕๐)	เพื่อให้ประชาชนได้รับ ความสะดวกและ ปลอดภัยในการสัญจร ไป-มา	ก่อสร้างถนนฯ จำนวน ๑ แห่ง	๕๐๐,๐๐๐					จำนวน ๑ แห่ง	ประชาชนได้รับ ความสะดวกใน การสัญจรไป-มา	กองช่าง
๙๘	โครงการปรับปรุง ซ่อมแซม ถนนลูกรังบริเวณหน้า บ้านนางวีน่า ไวยการยุทธ หมู่ที่ ๓ ตำบลทางกลาง ขนาดกว้าง ๓.๕๐ ม. ยาว ๓๐๐ ม. สูงเฉลี่ย ๐.๒๐ ม. หรือมีพื้นที่ไม่น้อยกว่า ๑,๐๕๐ ตร.ม. (แผนพัฒนาท้องถิ่น พ.ศ.๒๕๖๖ - ๒๕๗๐ เปลี่ยนแปลง ครั้งที่ ๒/๒๕๖๖ หน้าที่ ๙ ลำดับที่ ๕)	เพื่อให้ประชาชนได้รับ ความสะดวกและ ปลอดภัยในการสัญจร ไป-มา	ปรับปรุง ซ่อมแซมถนนฯ จำนวน ๑ แห่ง	๕๐๐,๐๐๐					จำนวน ๑ แห่ง	ประชาชนได้รับ ความสะดวกใน การสัญจรไป-มา	กองช่าง

**รายละเอียดโครงการพัฒนา
แผนพัฒนาท้องถิ่น (พ.ศ.๒๕๖๖ - ๒๕๗๐) แก้ไข ครั้งที่ ๑/๒๕๖๖
องค์การบริหารส่วนตำบลเสาชิง**

- ก. ยุทธศาสตร์ชาติ ๒๐ ปี ยุทธศาสตร์ที่ ๒ ด้านการสร้างความสามารถในการแข่งขัน
- ข. แผนพัฒนาเศรษฐกิจและสังคมแห่งชาติ ฉบับที่ ๑๓ หมุดหมายที่ ๕ ไทยเป็นประตูการค้าการลงทุนและยุทธศาสตร์ทางโลจิสติกส์ที่สำคัญของภูมิภาค
- ค. Sustainable Development Goals : SDGs เป้าหมายที่ ๖ สร้างหลักประกันเรื่องน้ำและการสุขาภิบาลให้มีการจัดการอย่างยั่งยืน และมีสภาพพร้อมใช้สำหรับทุกคน
เป้าหมายที่ ๙ สร้างโครงสร้างพื้นฐานที่มีความทนทาน ส่งเสริมการพัฒนาอุตสาหกรรมที่ครอบคลุมและยั่งยืน และส่งเสริมนวัตกรรม
- ง. ยุทธศาสตร์จังหวัด ยุทธศาสตร์ที่ ๑ พัฒนาเมืองและชุมชนนำอยู่สู่เมืองแห่งความสุข
- จ. ยุทธศาสตร์การพัฒนาขององค์การปกครองส่วนท้องถิ่นในเขตจังหวัด ยุทธศาสตร์ที่ ๑ ด้านโครงสร้างพื้นฐาน
 - ๑. ยุทธศาสตร์การพัฒนาที่ ๑ ด้านโครงสร้างพื้นฐาน
 - ๑.๑ กลยุทธ์ ก่อสร้างปรับปรุงบำรุงรักษาเส้นทางคมนาคม สาธารณูปโภค สาธารณูปการ และสิ่งอำนวยความสะดวก
 - (๙) แผนงาน อุตสาหกรรมและการโยธา

ที่	โครงการ	วัตถุประสงค์	เป้าหมาย (ผลผลิตของ โครงการ)	งบประมาณ					ตัวชี้วัด (KPI)	ผลที่คาดว่าจะได้รับ	หน่วยงาน รับผิดชอบหลัก
				๒๕๖๖ (บาท)	๒๕๖๗ (บาท)	๒๕๖๘ (บาท)	๒๕๖๙ (บาท)	๒๕๗๐ (บาท)			
๙๙	โครงการซ่อมแซมถนนลูกรังเลียบบคลองบางพระครู บริเวณบ้านนางศศิมา เวทย์วิวัฒนะสายแก้ว - ร้านผัด ไท หมู่ที่ ๓ ต.ทางกลาง (แผนพัฒนาท้องถิ่น พ.ศ.๒๕๖๖ - ๒๕๗๐ เพิ่มเติม ครั้งที่ ๒/๒๕๖๕ หน้า ๑๗ ลำดับที่ ๕๒)	เพื่อให้ประชาชนได้รับ ความสะดวกและ ปลอดภัยในการสัญจร ไป-มา	ซ่อมถนนฯ จำนวน ๑ แห่ง	๕๐,๐๐๐					จำนวน ๑ แห่ง	ประชาชนได้รับ ความสะดวกใน การสัญจรไป-มา	กองช่าง
๑๐๐	โครงการเสริมถนนลูกรังเส้นศาลาดันไทร (แผนพัฒนาท้องถิ่น พ.ศ.๒๕๖๖ - ๒๕๗๐ เพิ่มเติม ครั้งที่ ๒/๒๕๖๕ หน้า ๑๗ ลำดับที่ ๕๓)	เพื่อให้ประชาชนได้รับ ความสะดวกและ ปลอดภัยในการสัญจร ไป-มา	เสริมถนน จำนวน ๑ แห่ง	๑๕๐,๐๐๐					จำนวน ๑ แห่ง	ประชาชนได้รับ ความสะดวกใน การสัญจรไป-มา	กองช่าง

**รายละเอียดโครงการพัฒนา
แผนพัฒนาท้องถิ่น (พ.ศ.๒๕๖๖ - ๒๕๗๐) แก้ไข ครั้งที่ ๑/๒๕๖๖
องค์การบริหารส่วนตำบลเสาชิง**

- ก. ยุทธศาสตร์ชาติ ๒๐ ปี ยุทธศาสตร์ที่ ๒ ด้านการสร้างความสามารถในการแข่งขัน
- ข. แผนพัฒนาเศรษฐกิจและสังคมแห่งชาติ ฉบับที่ ๑๓ หมายความว่า ๕ ไทยเป็นประตูการค้าการลงทุนและยุทธศาสตร์ทางโลจิสติกส์ที่สำคัญของภูมิภาค
- ค. Sustainable Development Goals : SDGs เป้าหมายที่ ๖ สร้างหลักประกันเรื่องน้ำและการสุขาภิบาลให้มีการจัดการอย่างยั่งยืน และมีสภาพพร้อมใช้สำหรับทุกคน
เป้าหมายที่ ๙ สร้างโครงสร้างพื้นฐานที่มีความทนทาน ส่งเสริมการพัฒนาอุตสาหกรรมที่ครอบคลุมและยั่งยืน และส่งเสริมนวัตกรรม
- ง. ยุทธศาสตร์จังหวัด ยุทธศาสตร์ที่ ๑ พัฒนาเมืองและชุมชนนำอยู่สู่เมืองแห่งความสุข
- จ. ยุทธศาสตร์การพัฒนาขององค์การบริหารส่วนท้องถิ่นในเขตจังหวัด ยุทธศาสตร์ที่ ๑ ด้านโครงสร้างพื้นฐาน
 - ๑. ยุทธศาสตร์การพัฒนาที่ ๑ ด้านโครงสร้างพื้นฐาน
 - ๑.๑ กลยุทธ์ ก่อสร้างปรับปรุงบำรุงรักษาเส้นทางคมนาคม สาธารณูปโภค สาธารณูปการ และสิ่งอำนวยความสะดวก
 - (๙) แผนงาน อุตสาหกรรมและการโยธา

ที่	โครงการ	วัตถุประสงค์	เป้าหมาย (ผลผลิตของ โครงการ)	งบประมาณ					ตัวชี้วัด (KPI)	ผลที่คาดว่าจะ ได้รับ	หน่วยงาน รับผิดชอบ หลัก
				๒๕๖๖ (บาท)	๒๕๖๗ (บาท)	๒๕๖๘ (บาท)	๒๕๖๙ (บาท)	๒๕๗๐ (บาท)			
๑๐๑	โครงการติดตั้งเครื่องสูบน้ำพลังงานแสงอาทิตย์ บริเวณคลองขุด หมู่ที่ ๓ ตำบลทางกลาง (แผนพัฒนาท้องถิ่น พ.ศ.๒๕๖๖ - ๒๕๗๐ เพิ่มเติม ครั้งที่ ๒/๒๕๖๕ หน้า ๑๖ ลำดับที่ ๕๑)	เพื่อสนับสนุนระบบน้ำ ให้เกษตรกรมีน้ำใช้ สำหรับเกษตรกร	จัดซื้อ ติดตั้ง เครื่องสูบน้ำโดย ใช้ระบบโซลาร์ เซลล์	๗๕๐,๐๐๐					จำนวน ๑ แห่ง	เกษตรกรมีน้ำ เพียงพอสำหรับ การทำ เกษตรกรรม	กองช่าง
๑๐๒	โครงการก่อสร้างถนน คสล. ข้างบ้าน นายวันชัย ดีใจ หมู่ที่ ๓ ต.ทางกลาง (แผนพัฒนาท้องถิ่น พ.ศ.๒๕๖๖ - ๒๕๗๐ เพิ่มเติม ครั้งที่ ๑/๒๕๖๖ หน้า ๑๕ ลำดับที่ ๔๓)	เพื่อให้ประชาชนได้รับความ สะดวกและ ปลอดภัยในการสัญจร ไป-มา	ก่อสร้างถนนฯ จำนวน ๑ แห่ง	๙๐๐,๐๐๐					จำนวน ๑ แห่ง	ประชาชนได้รับ ประโยชน์และ ได้รับความ ปลอดภัยใน การสัญจรไป - มา	กองช่าง

**รายละเอียดโครงการพัฒนา
แผนพัฒนาท้องถิ่น (พ.ศ.๒๕๖๖ - ๒๕๗๐) แก้ไข ครั้งที่ ๑/๒๕๖๖
องค์การบริหารส่วนตำบลเสาชิง**

- ก. ยุทธศาสตร์ชาติ ๒๐ ปี ยุทธศาสตร์ที่ ๒ ด้านการสร้างความสามารถในการแข่งขัน
- ข. แผนพัฒนาเศรษฐกิจและสังคมแห่งชาติ ฉบับที่ ๑๓ หมายความว่า ๕ ไทยเป็นประตูการค้าการลงทุนและยุทธศาสตร์ทางโลจิสติกส์ที่สำคัญของภูมิภาค
- ค. Sustainable Development Goals : SDGs เป้าหมายที่ ๖ สร้างหลักประกันเรื่องน้ำและการสุขาภิบาลให้มีการจัดการอย่างยั่งยืน และมีสภาพพร้อมใช้สำหรับทุกคน
เป้าหมายที่ ๙ สร้างโครงสร้างพื้นฐานที่มีความทนทาน ส่งเสริมการพัฒนาอุตสาหกรรมที่ครอบคลุมและยั่งยืน และส่งเสริมนวัตกรรม
- ง. ยุทธศาสตร์จังหวัด ยุทธศาสตร์ที่ ๑ พัฒนาเมืองและชุมชนน่าอยู่สู่เมืองแห่งความสุข
- จ. ยุทธศาสตร์การพัฒนาขององค์การปกครองส่วนท้องถิ่นในเขตจังหวัด ยุทธศาสตร์ที่ ๑ ด้านโครงสร้างพื้นฐาน
 - ๑. ยุทธศาสตร์การพัฒนาที่ ๑ ด้านโครงสร้างพื้นฐาน
 - ๑.๑ กลยุทธ์ ก่อสร้างปรับปรุงบำรุงรักษาเส้นทางคมนาคม สาธารณูปโภค สาธารณูปการ และสิ่งอำนวยความสะดวก
 - (๙) แผนงาน อุตสาหกรรมและการโยธา

ที่	โครงการ	วัตถุประสงค์	เป้าหมาย (ผลผลิตของ โครงการ)	งบประมาณ					ตัวชี้วัด (KPI)	ผลที่คาดว่าจะได้รับ	หน่วยงาน รับผิดชอบหลัก
				๒๕๖๖ (บาท)	๒๕๖๗ (บาท)	๒๕๖๘ (บาท)	๒๕๖๙ (บาท)	๒๕๗๐ (บาท)			
๑๐๓	โครงการปรับปรุงถนนลาดยางบริเวณต้นตาลถึงถนน คันคลองบางพระครู หมู่ที่ ๓ ต.ทางกลาง (แผนพัฒนาท้องถิ่น พ.ศ.๒๕๖๖ - ๒๕๗๐ เพิ่มเติม ครั้งที่ ๑/๒๕๖๖ หน้า ๑๕ ลำดับที่ ๔๔)	เพื่อให้ประชาชนได้รับ ความสะดวกและ ปลอดภัยในการสัญจร ไป-มา	ปรับปรุงถนน จำนวน ๑ แห่ง	๑,๐๐๐,๐๐๐					จำนวน ๑ แห่ง	ประชาชนได้รับ ประโยชน์และ ได้รับความ ปลอดภัยใน การสัญจรไป - มา	กองช่าง
๑๐๔	โครงการก่อสร้างถนน คสล. ซอยข้างบ้านนางสมพร รักษาเพชร หมู่ที่ ๓ ต.ทางกลาง (แผนพัฒนาท้องถิ่น พ.ศ.๒๕๖๖ - ๒๕๗๐ เพิ่มเติม ครั้งที่ ๑/๒๕๖๖ หน้า ๑๖ ลำดับที่ ๔๕)	เพื่อให้ประชาชนได้รับ ความสะดวกและ ปลอดภัยในการสัญจร ไป-มา	ก่อสร้างถนน จำนวน ๑ แห่ง	๙๐๐,๐๐๐					จำนวน ๑ แห่ง	ประชาชนได้รับ ประโยชน์และ ได้รับความ ปลอดภัยใน การสัญจรไป - มา	กองช่าง

**รายละเอียดโครงการพัฒนา
แผนพัฒนาท้องถิ่น (พ.ศ.๒๕๖๖ - ๒๕๗๐) แก้ไข ครั้งที่ ๑/๒๕๖๖
องค์การบริหารส่วนตำบลเสาชิง**

- ก. ยุทธศาสตร์ชาติ ๒๐ ปี ยุทธศาสตร์ที่ ๒ ด้านการสร้างความสามารถในการแข่งขัน
- ข. แผนพัฒนาเศรษฐกิจและสังคมแห่งชาติ ฉบับที่ ๑๓ หมายความว่า ๕ ไทยเป็นประตูการค้าการลงทุนและยุทธศาสตร์ทางโลจิสติกส์ที่สำคัญของภูมิภาค
- ค. Sustainable Development Goals : SDGs เป้าหมายที่ ๖ สร้างหลักประกันเรื่องน้ำและการสุขาภิบาลให้มีการจัดการอย่างยั่งยืน และมีสภาพพร้อมใช้สำหรับทุกคน
เป้าหมายที่ ๙ สร้างโครงสร้างพื้นฐานที่มีความทนทาน ส่งเสริมการพัฒนาอุตสาหกรรมที่ครอบคลุมและยั่งยืน และส่งเสริมนวัตกรรม
- ง. ยุทธศาสตร์จังหวัด ยุทธศาสตร์ที่ ๑ พัฒนาเมืองและชุมชนนอกระบบเมืองแห่งความสุข
- จ. ยุทธศาสตร์การพัฒนาขององค์การบริหารส่วนท้องถิ่นในเขตจังหวัด ยุทธศาสตร์ที่ ๑ ด้านโครงสร้างพื้นฐาน
 - ๑. ยุทธศาสตร์การพัฒนาที่ ๑ ด้านโครงสร้างพื้นฐาน
 - ๑.๑ กลยุทธ์ ก่อสร้างปรับปรุงบำรุงรักษาเส้นทางคมนาคม สาธารณูปโภค สาธารณูปการ และสิ่งอำนวยความสะดวก
 - (๙) แผนงาน อุตสาหกรรมและการโยธา

ที่	โครงการ	วัตถุประสงค์	เป้าหมาย (ผลผลิตของ โครงการ)	งบประมาณ					ตัวชี้วัด (KPI)	ผลที่คาดว่าจะได้รับ	หน่วยงาน รับผิดชอบหลัก
				๒๕๖๖ (บาท)	๒๕๖๗ (บาท)	๒๕๖๘ (บาท)	๒๕๖๙ (บาท)	๒๕๗๐ (บาท)			
๑๐๕	โครงการซ่อมแซมถนน คสล. บริเวณศาลา ยายเฮงถึงถนนในหมู่บ้าน หมู่ที่ ๓ ต.ทางกลาง (แผนพัฒนาท้องถิ่น พ.ศ.๒๕๖๖ - ๒๕๗๐ เพิ่มเติม ครั้งที่ ๑/๒๕๖๖ หน้า ๑๖ ลำดับที่ ๔๖)	เพื่อให้ประชาชนได้รับ ความสะดวกและ ปลอดภัยในการสัญจร ไป-มา	ซ่อมแซมถนนฯ จำนวน ๑ แห่ง	๙๐๐,๐๐๐					จำนวน ๑ แห่ง	ประชาชนได้รับ ประโยชน์และ ได้รับความ ปลอดภัยใน การสัญจรไป - มา	กองช่าง
๑๐๖	โครงการซ่อมแซมถนนลาดยางบริเวณบ้าน ร.ต.อ. ปิยะ แสงนาค หมู่ที่ ๓ ต.ทางกลาง (แผนพัฒนาท้องถิ่น พ.ศ.๒๕๖๖ - ๒๕๗๐ เพิ่มเติม ครั้งที่ ๑/๒๕๖๖ หน้า ๑๖ ลำดับที่ ๔๗)	เพื่อให้ประชาชนได้รับ ความสะดวกและ ปลอดภัยในการสัญจร ไป-มา	ซ่อมแซมถนนฯ จำนวน ๑ แห่ง	๕๐๐,๐๐๐					จำนวน ๑ แห่ง	ประชาชนได้รับ ประโยชน์และ ได้รับความ ปลอดภัยใน การสัญจรไป - มา	กองช่าง

**รายละเอียดโครงการพัฒนา
แผนพัฒนาท้องถิ่น (พ.ศ.๒๕๖๖ - ๒๕๗๐) แก้ไข ครั้งที่ ๑/๒๕๖๖
องค์การบริหารส่วนตำบลเสาชิง**

- ก. ยุทธศาสตร์ชาติ ๒๐ ปี ยุทธศาสตร์ที่ ๒ ด้านการสร้างความสามารถในการแข่งขัน
- ข. แผนพัฒนาเศรษฐกิจและสังคมแห่งชาติ ฉบับที่ ๑๓ หมุดหมายที่ ๕ ไทยเป็นประตูการค้าการลงทุนและยุทธศาสตร์ทางโลจิสติกส์ที่สำคัญของภูมิภาค
- ค. Sustainable Development Goals : SDGs เป้าหมายที่ ๖ สร้างหลักประกันเรื่องน้ำและการสุขาภิบาลให้มีการจัดการอย่างยั่งยืน และมีสภาพพร้อมใช้สำหรับทุกคน
เป้าหมายที่ ๙ สร้างโครงสร้างพื้นฐานที่มีความทนทาน ส่งเสริมการพัฒนาอุตสาหกรรมที่ครอบคลุมและยั่งยืน และส่งเสริมนวัตกรรม
- ง. ยุทธศาสตร์จังหวัด ยุทธศาสตร์ที่ ๑ พัฒนาเมืองและชุมชนนอกระบบเมืองแห่งความสุข
- จ. ยุทธศาสตร์การพัฒนาขององค์การบริหารส่วนท้องถิ่นในเขตจังหวัด ยุทธศาสตร์ที่ ๑ ด้านโครงสร้างพื้นฐาน
 - ๑. ยุทธศาสตร์การพัฒนาที่ ๑ ด้านโครงสร้างพื้นฐาน
 - ๑.๑ กลยุทธ์ ก่อสร้างปรับปรุงบำรุงรักษาเส้นทางคมนาคม สาธารณูปโภค สาธารณูปการ และสิ่งอำนวยความสะดวก
 - (๙) แผนงาน อุตสาหกรรมและการโยธา

ที่	โครงการ	วัตถุประสงค์	เป้าหมาย (ผลผลิตของ โครงการ)	งบประมาณ					ตัวชี้วัด (KPI)	ผลที่คาดว่าจะได้รับ	หน่วยงาน รับผิดชอบหลัก
				๒๕๖๖ (บาท)	๒๕๖๗ (บาท)	๒๕๖๘ (บาท)	๒๕๖๙ (บาท)	๒๕๗๐ (บาท)			
๑๐๗	โครงการก่อสร้างโรงสูบน้ำพร้อมเครื่องสูบน้ำระบบโซลาร์เซลล์ หมู่ที่ ๓ ต.ทางกลาง (แผนพัฒนาท้องถิ่น พ.ศ.๒๕๖๖ - ๒๕๗๐ เพิ่มเติม ครั้งที่ ๑/๒๕๖๖ หน้า ๑๗ ลำดับที่ ๕๐)	เพื่อให้ประชาชน และเกษตรกรมีน้ำใช้ต่อการอุปโภค-บริโภค และการทำเกษตร	ก่อสร้างโรงสูบน้ำ จำนวน ๑ แห่ง	๑,๕๐๐,๐๐๐					จำนวน ๑ แห่ง	ประชาชนมีน้ำเพียงพอสำหรับการอุปโภค-บริโภค และการทำเกษตร	กองช่าง
๑๐๘	โครงการซ่อมแซมถนน คสล. บริเวณข้างบ้านนายจำรัส อ้วนถ้ำ หมู่ที่ ๓ ต.ทางกลาง (แผนพัฒนาท้องถิ่น พ.ศ.๒๕๖๖ - ๒๕๗๐ เพิ่มเติม ครั้งที่ ๑/๒๕๖๖ หน้า ๑๗ ลำดับที่ ๕๑)	เพื่อให้ประชาชนได้รับความสะดวกและปลอดภัยในการสัญจรไป-มา	ซ่อมแซมถนนฯ จำนวน ๑ แห่ง	๙๐๐,๐๐๐					จำนวน ๑ แห่ง	ประชาชนได้รับประโยชน์และปลอดภัยในการสัญจรไป-มา	กองช่าง

**รายละเอียดโครงการพัฒนา
แผนพัฒนาท้องถิ่น (พ.ศ.๒๕๖๖ - ๒๕๗๐) แก้ไข ครั้งที่ ๑/๒๕๖๖
องค์การบริหารส่วนตำบลเสาชิง**

- ก. ยุทธศาสตร์ชาติ ๒๐ ปี ยุทธศาสตร์ที่ ๒ ด้านการสร้างความสามารถในการแข่งขัน
- ข. แผนพัฒนาเศรษฐกิจและสังคมแห่งชาติ ฉบับที่ ๑๓ หมายความว่า ๕ ไทยเป็นประตูการค้าการลงทุนและยุทธศาสตร์ทางโลจิสติกส์ที่สำคัญของภูมิภาค
- ค. Sustainable Development Goals : SDGs เป้าหมายที่ ๖ สร้างหลักประกันเรื่องน้ำและการสุขาภิบาลให้มีการจัดการอย่างยั่งยืน และมีสภาพพร้อมใช้สำหรับทุกคน
เป้าหมายที่ ๙ สร้างโครงสร้างพื้นฐานที่มีความทนทาน ส่งเสริมการพัฒนาอุตสาหกรรมที่ครอบคลุมและยั่งยืน และส่งเสริมนวัตกรรม
- ง. ยุทธศาสตร์จังหวัด ยุทธศาสตร์ที่ ๑ พัฒนาเมืองและชุมชนนอกระบบเมืองแห่งความสุข
- จ. ยุทธศาสตร์การพัฒนาขององค์การปกครองส่วนท้องถิ่นในเขตจังหวัด ยุทธศาสตร์ที่ ๑ ด้านโครงสร้างพื้นฐาน
 - ๑. ยุทธศาสตร์การพัฒนาที่ ๑ ด้านโครงสร้างพื้นฐาน
 - ๑.๑ กลยุทธ์ ก่อสร้างปรับปรุงบำรุงรักษาเส้นทางคมนาคม สาธารณูปโภค สาธารณูปการ และสิ่งอำนวยความสะดวก
 - (๙) แผนงาน อุตสาหกรรมและการโยธา

ที่	โครงการ	วัตถุประสงค์	เป้าหมาย (ผลผลิตของ โครงการ)	งบประมาณ					ตัวชี้วัด (KPI)	ผลที่คาดว่าจะได้รับ	หน่วยงาน รับผิดชอบหลัก
				๒๕๖๖ (บาท)	๒๕๖๗ (บาท)	๒๕๖๘ (บาท)	๒๕๖๙ (บาท)	๒๕๗๐ (บาท)			
๑๐๙	โครงการก่อสร้างถนนดินลูกรัง บริเวณทางเข้าศาลา ตาด้อยถึงถนนในหมู่บ้าน หมู่ที่ ๓ ต.ทางกลาง (แผนพัฒนาท้องถิ่น พ.ศ.๒๕๖๖ - ๒๕๗๐ เพิ่มเติม ครั้งที่ ๑/๒๕๖๖ หน้า ๑๘ ลำดับที่ ๕๓)	เพื่อให้ประชาชนได้รับ ความสะดวกและ ปลอดภัยในการสัญจร ไป-มา	ก่อสร้างถนนฯ จำนวน ๑ แห่ง	๕๐๐,๐๐๐					จำนวน ๑ แห่ง	ประชาชนได้รับ ประโยชน์และ ได้รับความ ปลอดภัยใน การสัญจรไป - มา	กองช่าง
๑๑๐	โครงการก่อสร้างถนนลูกรังบริเวณบ้านนายหยวก หมู่ที่ ๓ ต.ทางกลาง (แผนพัฒนาท้องถิ่น พ.ศ.๒๕๖๖ - ๒๕๗๐ เพิ่มเติม ครั้งที่ ๑/๒๕๖๖ หน้า ๑๘ ลำดับที่ ๕๔)	เพื่อให้ประชาชนได้รับ ความสะดวกและ ปลอดภัยในการสัญจร ไป-มา	ก่อสร้างถนนฯ จำนวน ๑ แห่ง	๕๐๐,๐๐๐					จำนวน ๑ แห่ง	ประชาชนได้รับ ประโยชน์และ ได้รับความ ปลอดภัยใน การสัญจรไป - มา	กองช่าง

**รายละเอียดโครงการพัฒนา
แผนพัฒนาท้องถิ่น (พ.ศ.๒๕๖๖ - ๒๕๗๐) แก้ไข ครั้งที่ ๑/๒๕๖๖
องค์การบริหารส่วนตำบลเสาชิง**

- ก. ยุทธศาสตร์ชาติ ๒๐ ปี ยุทธศาสตร์ที่ ๒ ด้านการสร้างความสามารถในการแข่งขัน
- ข. แผนพัฒนาเศรษฐกิจและสังคมแห่งชาติ ฉบับที่ ๑๓ หมายความว่า ๕ ไทยเป็นประตูการค้าการลงทุนและยุทธศาสตร์ทางโลจิสติกส์ที่สำคัญของภูมิภาค
- ค. Sustainable Development Goals : SDGs เป้าหมายที่ ๖ สร้างหลักประกันเรื่องน้ำและการสุขาภิบาลให้มีการจัดการอย่างยั่งยืน และมีสภาพพร้อมใช้สำหรับทุกคน
เป้าหมายที่ ๙ สร้างโครงสร้างพื้นฐานที่มีความทนทาน ส่งเสริมการพัฒนาอุตสาหกรรมที่ครอบคลุมและยั่งยืน และส่งเสริมนวัตกรรม
- ง. ยุทธศาสตร์จังหวัด ยุทธศาสตร์ที่ ๑ พัฒนาเมืองและชุมชนนำอยู่สู่เมืองแห่งความสุข
- จ. ยุทธศาสตร์การพัฒนาขององค์การปกครองส่วนท้องถิ่นในเขตจังหวัด ยุทธศาสตร์ที่ ๑ ด้านโครงสร้างพื้นฐาน
 - ๑. ยุทธศาสตร์การพัฒนาที่ ๑ ด้านโครงสร้างพื้นฐาน
 - ๑.๑ กลยุทธ์ ก่อสร้างปรับปรุงบำรุงรักษาเส้นทางคมนาคม สาธารณูปโภค สาธารณูปการ และสิ่งอำนวยความสะดวก
 - (๙) แผนงาน อุตสาหกรรมและการโยธา

ที่	โครงการ	วัตถุประสงค์	เป้าหมาย (ผลผลิตของ โครงการ)	งบประมาณ					ตัวชี้วัด (KPI)	ผลที่คาดว่าจะได้รับ	หน่วยงาน รับผิดชอบหลัก
				๒๕๖๖ (บาท)	๒๕๖๗ (บาท)	๒๕๖๘ (บาท)	๒๕๖๙ (บาท)	๒๕๗๐ (บาท)			
๑๑๑	โครงการก่อสร้างท่อถังเหล็กจ่ายน้ำ (ทรงแชมเปญ) ขนาดความจุ ๒๐ ลบ.ม. สูง ๒๐ ม. พร้อมเจาะบ่อบาดาล หมู่ที่ ๔ ตำบลทางกลาง (แผนพัฒนาท้องถิ่น พ.ศ.๒๕๖๖ - ๒๕๗๐ เพิ่มเติม ครั้งที่ ๒/๒๕๖๕ หน้า ๑๗ ลำดับที่ ๕๔)	เพื่อให้ประชาชนมีน้ำสะอาดเพียงพอสำหรับการอุปโภค-บริโภค	ก่อสร้างถังประปา พร้อมชุดเจาะบ่อน้ำบาดาล จำนวน ๑ แห่ง	๑,๓๕๐,๐๐๐					จำนวน ๑ แห่ง	ประชาชนมีน้ำเพียงพอสำหรับการอุปโภค-บริโภค	กองช่าง
๑๑๒	โครงการซ่อมสร้างถนนคอนกรีตเสริมเหล็ก บริเวณท้ายหมู่บ้าน หมู่ที่ ๔ ตำบลทางกลาง (แผนพัฒนาท้องถิ่น พ.ศ.๒๕๖๖ - ๒๕๗๐ เปลี่ยนแปลง ครั้งที่ ๑/๒๕๖๖ หน้า ๑๓ ลำดับที่ ๙)	เพื่อให้ประชาชนได้รับความสะดวกและปลอดภัยในการสัญจรไป-มา	ซ่อมสร้างถนนฯ จำนวน ๑ แห่ง	๒,๒๐๐,๐๐๐					จำนวน ๑ แห่ง	ประชาชนได้รับความสะดวกในการสัญจรไป-มา	กองช่าง

**รายละเอียดโครงการพัฒนา
แผนพัฒนาท้องถิ่น (พ.ศ.๒๕๖๖ - ๒๕๗๐) แก้ไข ครั้งที่ ๑/๒๕๖๖
องค์การบริหารส่วนตำบลเสาชิง**

- ก. ยุทธศาสตร์ชาติ ๒๐ ปี ยุทธศาสตร์ที่ ๒ ด้านการสร้างความสามารถในการแข่งขัน
- ข. แผนพัฒนาเศรษฐกิจและสังคมแห่งชาติ ฉบับที่ ๑๓ หมุดหมายที่ ๕ ไทยเป็นประตูการค้าการลงทุนและยุทธศาสตร์ทางโลจิสติกส์ที่สำคัญของภูมิภาค
- ค. Sustainable Development Goals : SDGs เป้าหมายที่ ๖ สร้างหลักประกันเรื่องน้ำและการสุขาภิบาลให้มีการจัดการอย่างยั่งยืน และมีสภาพพร้อมใช้สำหรับทุกคน
เป้าหมายที่ ๙ สร้างโครงสร้างพื้นฐานที่มีความทนทาน ส่งเสริมการพัฒนาอุตสาหกรรมที่ครอบคลุมและยั่งยืน และส่งเสริมนวัตกรรม
- ง. ยุทธศาสตร์จังหวัด ยุทธศาสตร์ที่ ๑ พัฒนาเมืองและชุมชนน่าอยู่สู่เมืองแห่งความสุข
- จ. ยุทธศาสตร์การพัฒนาขององค์การปกครองส่วนท้องถิ่นในเขตจังหวัด ยุทธศาสตร์ที่ ๑ ด้านโครงสร้างพื้นฐาน
 - ๑. ยุทธศาสตร์การพัฒนาที่ ๑ ด้านโครงสร้างพื้นฐาน
 - ๑.๑ กลยุทธ์ ก่อสร้างปรับปรุงบำรุงรักษาเส้นทางคมนาคม สาธารณูปโภค สาธารณูปการ และสิ่งอำนวยความสะดวก
 - (๙) แผนงาน อุตสาหกรรมและการโยธา

ที่	โครงการ	วัตถุประสงค์	เป้าหมาย (ผลผลิตของ โครงการ)	งบประมาณ					ตัวชี้วัด (KPI)	ผลที่คาดว่าจะได้รับ	หน่วยงาน รับผิดชอบหลัก
				๒๕๖๖ (บาท)	๒๕๖๗ (บาท)	๒๕๖๘ (บาท)	๒๕๖๙ (บาท)	๒๕๗๐ (บาท)			
๑๑๓	โครงการก่อสร้างถนนคอนกรีตเสริมเหล็กทาง สาธารณะบริเวณข้างบ้านนางบุญสืบ จันทร์หอม กว้าง ๓.๕๐ ม. ยาว ๙๖ ม. หรือมีพื้นที่ไม่น้อยกว่า ๓๓๖ ตร.ม. หมู่ที่ ๔ ตำบลทางกลาง (แผนพัฒนาท้องถิ่น พ.ศ.๒๕๖๖ - ๒๕๗๐ เปลี่ยนแปลง ครั้งที่ ๑/๒๕๖๖ หน้า ๙ ลำดับที่ ๕)	เพื่อให้ประชาชนได้รับ ความสะดวกและ ปลอดภัยในการสัญจร ไป-มา	ก่อสร้างถนนฯ จำนวน ๑ แห่ง	๓๒๐,๐๐๐					จำนวน ๑ แห่ง	ประชาชนได้รับ ความสะดวกใน การสัญจรไป-มา	กองช่าง

**รายละเอียดโครงการพัฒนา
แผนพัฒนาท้องถิ่น (พ.ศ.๒๕๖๖ - ๒๕๗๐) แก้ไข ครั้งที่ ๑/๒๕๖๖
องค์การบริหารส่วนตำบลเสาชิง**

- ก. ยุทธศาสตร์ชาติ ๒๐ ปี ยุทธศาสตร์ที่ ๒ ด้านการสร้างความสามารถในการแข่งขัน
- ข. แผนพัฒนาเศรษฐกิจและสังคมแห่งชาติ ฉบับที่ ๑๓ หมุดหมายที่ ๕ ไทยเป็นประตูการค้าการลงทุนและยุทธศาสตร์ทางโลจิสติกส์ที่สำคัญของภูมิภาค
- ค. Sustainable Development Goals : SDGs เป้าหมายที่ ๖ สร้างหลักประกันเรื่องน้ำและการสุขาภิบาลให้มีการจัดการอย่างยั่งยืน และมีสภาพพร้อมใช้สำหรับทุกคน
เป้าหมายที่ ๙ สร้างโครงสร้างพื้นฐานที่มีความทนทาน ส่งเสริมการพัฒนาอุตสาหกรรมที่ครอบคลุมและยั่งยืน และส่งเสริมนวัตกรรม
- ง. ยุทธศาสตร์จังหวัด ยุทธศาสตร์ที่ ๑ พัฒนาเมืองและชุมชนนำอยู่สู่เมืองแห่งความสุข
- จ. ยุทธศาสตร์การพัฒนาขององค์การปกครองส่วนท้องถิ่นในเขตจังหวัด ยุทธศาสตร์ที่ ๑ ด้านโครงสร้างพื้นฐาน
 - ๑. ยุทธศาสตร์การพัฒนาที่ ๑ ด้านโครงสร้างพื้นฐาน
 - ๑.๑ กลยุทธ์ ก่อสร้างปรับปรุงบำรุงรักษาเส้นทางคมนาคม สาธารณูปโภค สาธารณูปการ และสิ่งอำนวยความสะดวก
 - (๙) แผนงาน อุตสาหกรรมและการโยธา

ที่	โครงการ	วัตถุประสงค์	เป้าหมาย (ผลผลิตของ โครงการ)	งบประมาณ					ตัวชี้วัด (KPI)	ผลที่คาดว่าจะได้รับ	หน่วยงาน รับผิดชอบหลัก	
				๒๕๖๖ (บาท)	๒๕๖๗ (บาท)	๒๕๖๘ (บาท)	๒๕๖๙ (บาท)	๒๕๗๐ (บาท)				
๑๑๔	โครงการก่อสร้างถนนลูกรังทางสาธารณะบริเวณข้างบ้านนายธนภฤต โนรีแพทย์ กว้าง ๓.๕๐ ม. ยาว ๑๔๓ ม.หรือมีพื้นที่ไม่น้อยกว่า ๕๐๐.๕๐ ตร.ม. พร้อมวางระบายน้ำความกว้างไม่น้อยกว่า ๐.๖๐ ม. ความยาวไม่น้อยกว่า ๙๐ ม. หมู่ที่ ๔ ตำบลทางกลาง (แผนพัฒนาท้องถิ่น พ.ศ.๒๕๖๖ - ๒๕๗๐ เปลี่ยนแปลง ครั้งที่ ๑/๒๕๖๖ หน้า ๑๐ ลำดับที่ ๖)	เพื่อให้ประชาชนได้รับความสะดวกและปลอดภัยในการสัญจรไป-มา	ก่อสร้างถนนฯ จำนวน ๑ แห่ง	๕๐๐,๐๐๐						จำนวน ๑ แห่ง	ประชาชนได้รับความสะดวกในการสัญจรไป-มา	กองช่าง

**รายละเอียดโครงการพัฒนา
แผนพัฒนาท้องถิ่น (พ.ศ.๒๕๖๖ - ๒๕๗๐) แก้ไข ครั้งที่ ๑/๒๕๖๖
องค์การบริหารส่วนตำบลเสาชิง**

- ก. ยุทธศาสตร์ชาติ ๒๐ ปี ยุทธศาสตร์ที่ ๒ ด้านการสร้างความสามารถในการแข่งขัน
- ข. แผนพัฒนาเศรษฐกิจและสังคมแห่งชาติ ฉบับที่ ๑๓ หมายความว่า ๕ ไทยเป็นประตูการค้าการลงทุนและยุทธศาสตร์ทางโลจิสติกส์ที่สำคัญของภูมิภาค
- ค. Sustainable Development Goals : SDGs เป้าหมายที่ ๖ สร้างหลักประกันเรื่องน้ำและการสุขาภิบาลให้มีการจัดการอย่างยั่งยืน และมีสภาพพร้อมใช้สำหรับทุกคน
เป้าหมายที่ ๙ สร้างโครงสร้างพื้นฐานที่มีความทนทาน ส่งเสริมการพัฒนาอุตสาหกรรมที่ครอบคลุมและยั่งยืน และส่งเสริมนวัตกรรม
- ง. ยุทธศาสตร์จังหวัด ยุทธศาสตร์ที่ ๑ พัฒนาเมืองและชุมชนนำอยู่สู่เมืองแห่งความสุข
- จ. ยุทธศาสตร์การพัฒนาขององค์การปกครองส่วนท้องถิ่นในเขตจังหวัด ยุทธศาสตร์ที่ ๑ ด้านโครงสร้างพื้นฐาน
 - ๑. ยุทธศาสตร์การพัฒนาที่ ๑ ด้านโครงสร้างพื้นฐาน
 - ๑.๑ กลยุทธ์ ก่อสร้างปรับปรุงบำรุงรักษาเส้นทางคมนาคม สาธารณูปโภค สาธารณูปการ และสิ่งอำนวยความสะดวก
 - (๙) แผนงาน อุตสาหกรรมและการโยธา

ที่	โครงการ	วัตถุประสงค์	เป้าหมาย (ผลผลิตของ โครงการ)	งบประมาณ					ตัวชี้วัด (KPI)	ผลที่คาดว่าจะได้รับ	หน่วยงาน รับผิดชอบหลัก
				๒๕๖๖ (บาท)	๒๕๖๗ (บาท)	๒๕๖๘ (บาท)	๒๕๖๙ (บาท)	๒๕๗๐ (บาท)			
๑๑๕	โครงการก่อสร้างถนนลูกรังต่อจากถนนคลองตาขัน กว้าง ๔.๐๐ ม. ยาว ๔๐๐ ม. หรือมีพื้นที่ไม่น้อยกว่า ๑๖๐๐ ตร.ม.พร้อมวางท่อระบายน้ำขนาด ๐.๖๐ ม. ระยะทาง ๒๐ ม. หมู่ที่ ๔ ตำบลท่ากลาง (แผนพัฒนาท้องถิ่น พ.ศ.๒๕๖๖ - ๒๕๗๐ เปลี่ยนแปลง ครั้งที่ ๑/๒๕๖๖ หน้า ๑๑ ลำดับที่ ๗)	เพื่อให้ประชาชนได้รับความสะดวกและปลอดภัยในการสัญจรไป-มา	ก่อสร้างถนนฯ จำนวน ๑ แห่ง	๕๐๐,๐๐๐					จำนวน ๑ แห่ง	ประชาชนได้รับความสะดวกในการสัญจรไป-มา	กองช่าง

**รายละเอียดโครงการพัฒนา
แผนพัฒนาท้องถิ่น (พ.ศ.๒๕๖๖ - ๒๕๗๐) แก้ไข ครั้งที่ ๑/๒๕๖๖
องค์การบริหารส่วนตำบลเสาชิง**

- ก. ยุทธศาสตร์ชาติ ๒๐ ปี ยุทธศาสตร์ที่ ๒ ด้านการสร้างความสามารถในการแข่งขัน
- ข. แผนพัฒนาเศรษฐกิจและสังคมแห่งชาติ ฉบับที่ ๑๓ หมายความว่า ๕ ไทยเป็นประตูการค้าการลงทุนและยุทธศาสตร์ทางโลจิสติกส์ที่สำคัญของภูมิภาค
- ค. Sustainable Development Goals : SDGs เป้าหมายที่ ๖ สร้างหลักประกันเรื่องน้ำและการสุขาภิบาลให้มีการจัดการอย่างยั่งยืน และมีสภาพพร้อมใช้สำหรับทุกคน
เป้าหมายที่ ๙ สร้างโครงสร้างพื้นฐานที่มีความทนทาน ส่งเสริมการพัฒนาอุตสาหกรรมที่ครอบคลุมและยั่งยืน และส่งเสริมนวัตกรรม
- ง. ยุทธศาสตร์จังหวัด ยุทธศาสตร์ที่ ๑ พัฒนาเมืองและชุมชนนอกระบบเมืองแห่งความสุข
- จ. ยุทธศาสตร์การพัฒนาขององค์การปกครองส่วนท้องถิ่นในเขตจังหวัด ยุทธศาสตร์ที่ ๑ ด้านโครงสร้างพื้นฐาน
 - ๑. ยุทธศาสตร์การพัฒนาที่ ๑ ด้านโครงสร้างพื้นฐาน
 - ๑.๑ กลยุทธ์ ก่อสร้างปรับปรุงบำรุงรักษาเส้นทางคมนาคม สาธารณูปโภค สาธารณูปการ และสิ่งอำนวยความสะดวก
 - (๙) แผนงาน อุตสาหกรรมและการโยธา

ที่	โครงการ	วัตถุประสงค์	เป้าหมาย (ผลผลิตของ โครงการ)	งบประมาณ					ตัวชี้วัด (KPI)	ผลที่คาดว่าจะได้รับ	หน่วยงาน รับผิดชอบหลัก
				๒๕๖๖ (บาท)	๒๕๖๗ (บาท)	๒๕๖๘ (บาท)	๒๕๖๙ (บาท)	๒๕๗๐ (บาท)			
๑๑๖	โครงการก่อสร้างถนนคอนกรีตเสริมเหล็กทาง สาธารณะบริเวณข้างบ้านนายจันทน์ เนื่องภิรมย์ กว้าง ๓.๕๐ ม. ยาว ๕๗ ม. หรือมีพื้นที่ไม่น้อยกว่า ๑๙๙.๕๐ ตร.ม หมู่ที่ ๔ ตำบลทางกลาง (แผนพัฒนาท้องถิ่น พ.ศ.๒๕๖๖ - ๒๕๗๐ เปลี่ยนแปลง ครั้งที่ ๑/๒๕๖๖ หน้า ๑๒ ลำดับที่ ๘)	เพื่อให้ประชาชนได้รับ ความสะดวกและ ปลอดภัยในการสัญจร ไป-มา	ก่อสร้างถนนฯ จำนวน ๑ แห่ง	๒๐๐,๐๐๐					จำนวน ๑ แห่ง	ประชาชนได้รับ ความสะดวกใน การสัญจรไป-มา	กองช่าง
๑๑๗	โครงการติดตั้งเครื่องสูบน้ำพลังงานแสงอาทิตย์ บริเวณคลองตาขัน หมู่ที่ ๔ ตำบลทางกลาง (แผนพัฒนาท้องถิ่น พ.ศ.๒๕๖๖ - ๒๕๗๐ เพิ่มเติม ครั้งที่ ๒/๒๕๖๕ หน้า ๑๘ ลำดับที่ ๖๐)	เพื่อสนับสนุนระบบน้ำ ให้เกษตรกรมีน้ำใช้ สำหรับเกษตรกรรม	จัดซื้อ ติดตั้ง เครื่องสูบน้ำโดย ใช้ระบบโซล่า เซลล์	๕๐๐,๐๐๐					จำนวน ๑ แห่ง	เกษตรกรมีน้ำ เพียงพอสำหรับ การทำ เกษตรกรรม	กองช่าง

**รายละเอียดโครงการพัฒนา
แผนพัฒนาท้องถิ่น (พ.ศ.๒๕๖๖ - ๒๕๗๐) แก้ไข ครั้งที่ ๑/๒๕๖๖
องค์การบริหารส่วนตำบลเสาชิง**

- ก. ยุทธศาสตร์ชาติ ๒๐ ปี ยุทธศาสตร์ที่ ๒ ด้านการสร้างความสามารถในการแข่งขัน
- ข. แผนพัฒนาเศรษฐกิจและสังคมแห่งชาติ ฉบับที่ ๑๓ หมุดหมายที่ ๕ ไทยเป็นประตูการค้าการลงทุนและยุทธศาสตร์ทางโลจิสติกส์ที่สำคัญของภูมิภาค
- ค. Sustainable Development Goals : SDGs เป้าหมายที่ ๖ สร้างหลักประกันเรื่องน้ำและการสุขาภิบาลให้มีการจัดการอย่างยั่งยืน และมีสภาพพร้อมใช้สำหรับทุกคน
เป้าหมายที่ ๙ สร้างโครงสร้างพื้นฐานที่มีความทนทาน ส่งเสริมการพัฒนาอุตสาหกรรมที่ครอบคลุมและยั่งยืน และส่งเสริมนวัตกรรม
- ง. ยุทธศาสตร์จังหวัด ยุทธศาสตร์ที่ ๑ พัฒนาเมืองและชุมชนนอกระบบเมืองแห่งความสุข
- จ. ยุทธศาสตร์การพัฒนาขององค์การปกครองส่วนท้องถิ่นในเขตจังหวัด ยุทธศาสตร์ที่ ๑ ด้านโครงสร้างพื้นฐาน
 - ๑. ยุทธศาสตร์การพัฒนาที่ ๑ ด้านโครงสร้างพื้นฐาน
 - ๑.๑ กลยุทธ์ ก่อสร้างปรับปรุงบำรุงรักษาเส้นทางคมนาคม สาธารณูปโภค สาธารณูปการ และสิ่งอำนวยความสะดวก
 - (๙) แผนงาน อุตสาหกรรมและการโยธา

ที่	โครงการ	วัตถุประสงค์	เป้าหมาย (ผลผลิตของ โครงการ)	งบประมาณ					ตัวชี้วัด (KPI)	ผลที่คาดว่าจะได้รับ	หน่วยงาน รับผิดชอบหลัก
				๒๕๖๖ (บาท)	๒๕๖๗ (บาท)	๒๕๖๘ (บาท)	๒๕๖๙ (บาท)	๒๕๗๐ (บาท)			
๑๑๘	โครงการก่อสร้างถังน้ำประปาหมู่บ้าน ขนาดความจุ ๒๐ ลบ.ม. บริเวณหน้าบ้านกำนัน ชีรยุทธ สุขเกษม หมู่ที่ ๔ ต.ทางกลาง(แผนพัฒนาท้องถิ่น พ.ศ.๒๕๖๖ - ๒๕๗๐ เพิ่มเติม ครั้งที่ ๑/๒๕๖๖ หน้า ๑๘ ลำดับที่ ๕๕)	เพื่อให้ประชาชนมีน้ำเพียงพอสำหรับการอุปโภค-บริโภค	ก่อสร้างถังประปา พร้อมชุดเจาะบ่อน้ำบาดาล จำนวน ๑ แห่ง	๑,๕๐๐,๐๐๐					จำนวน ๑ แห่ง	ประชาชนมีน้ำเพียงพอสำหรับการอุปโภค-บริโภค	กองช่าง
๑๑๙	โครงการปรับปรุงซ่อมแซมอาคารร้านค้าชุมชน หมู่ที่ ๔ ต.ทางกลาง (แผนพัฒนาท้องถิ่น พ.ศ.๒๕๖๖ - ๒๕๗๐ เพิ่มเติม ครั้งที่ ๑/๒๕๖๖ หน้า ๑๘ ลำดับที่ ๕๖)	ปรับปรุงอาคารสำนักงานร้านค้าชุมชน	ปรับปรุงอาคารสำนักงาน จำนวน ๑ แห่ง	๒๐๐,๐๐๐					จำนวน ๑ แห่ง	มีร้านค้าชุมชนสำหรับบริการประชาชนในชุมชน	กองช่าง

**รายละเอียดโครงการพัฒนา
แผนพัฒนาท้องถิ่น (พ.ศ.๒๕๖๖ - ๒๕๗๐) แก้ไข ครั้งที่ ๑/๒๕๖๖
องค์การบริหารส่วนตำบลเสาชิง**

- ก. ยุทธศาสตร์ชาติ ๒๐ ปี ยุทธศาสตร์ที่ ๒ ด้านการสร้างความสามารถในการแข่งขัน
- ข. แผนพัฒนาเศรษฐกิจและสังคมแห่งชาติ ฉบับที่ ๑๓ หมายความว่า ๕ ไทยเป็นประตูการค้าการลงทุนและยุทธศาสตร์ทางโลจิสติกส์ที่สำคัญของภูมิภาค
- ค. Sustainable Development Goals : SDGs เป้าหมายที่ ๖ สร้างหลักประกันเรื่องน้ำและการสุขาภิบาลให้มีการจัดการอย่างยั่งยืน และมีสภาพพร้อมใช้สำหรับทุกคน
เป้าหมายที่ ๙ สร้างโครงสร้างพื้นฐานที่มีความทนทาน ส่งเสริมการพัฒนาอุตสาหกรรมที่ครอบคลุมและยั่งยืน และส่งเสริมนวัตกรรม
- ง. ยุทธศาสตร์จังหวัด ยุทธศาสตร์ที่ ๑ พัฒนาเมืองและชุมชนนอกระบบเมืองแห่งความสุข
- จ. ยุทธศาสตร์การพัฒนาขององค์การบริหารส่วนท้องถิ่นในเขตจังหวัด ยุทธศาสตร์ที่ ๑ ด้านโครงสร้างพื้นฐาน
 - ๑. ยุทธศาสตร์การพัฒนาที่ ๑ ด้านโครงสร้างพื้นฐาน
 - ๑.๑ กลยุทธ์ ก่อสร้างปรับปรุงบำรุงรักษาเส้นทางคมนาคม สาธารณูปโภค สาธารณูปการ และสิ่งอำนวยความสะดวก
 - (๙) แผนงาน อุตสาหกรรมและการโยธา

ที่	โครงการ	วัตถุประสงค์	เป้าหมาย (ผลผลิตของ โครงการ)	งบประมาณ					ตัวชี้วัด (KPI)	ผลที่คาดว่าจะได้รับ	หน่วยงาน รับผิดชอบหลัก
				๒๕๖๖ (บาท)	๒๕๖๗ (บาท)	๒๕๖๘ (บาท)	๒๕๖๙ (บาท)	๒๕๗๐ (บาท)			
๑๒๐	โครงการก่อสร้างถนน คสล.บริเวณทางสาธารณะ หลังบ้านนายอนันต์ ประเสริฐทรัพย์ หมู่ที่ ๔ ต.ทางกลาง(แผนพัฒนาท้องถิ่น พ.ศ.๒๕๖๖ - ๒๕๗๐ เพิ่มเติม ครั้งที่ ๑/๒๕๖๖ หน้า ๑๙ ลำดับที่ ๕๗)	เพื่อให้ประชาชนได้รับความสะดวกและปลอดภัยในการสัญจรไป-มา	ก่อสร้างถนนฯ จำนวน ๑ แห่ง	๕๐๐,๐๐๐					จำนวน ๑ แห่ง	ประชาชนได้รับประโยชน์และปลอดภัยในการสัญจรไป - มา	กองช่าง
๑๒๑	โครงการซ่อมแซมถนนลูกรังบริเวณตั้งแต่ บ้านนายโตมร ปิ่นมณี ถึงบ้านนางสุชิน ปิ่นมณี หมู่ที่ ๔ ต.ทางกลาง (แผนพัฒนาท้องถิ่น พ.ศ.๒๕๖๖ - ๒๕๗๐ เพิ่มเติม ครั้งที่ ๑/๒๕๖๖ หน้า ๑๙ ลำดับที่ ๕๘)	เพื่อให้ประชาชนได้รับความสะดวกและปลอดภัยในการสัญจรไป-มา	ซ่อมแซมถนนฯ จำนวน ๑ แห่ง	๕๐๐,๐๐๐					จำนวน ๑ แห่ง	ประชาชนได้รับประโยชน์และปลอดภัยในการสัญจรไป - มา	กองช่าง

**รายละเอียดโครงการพัฒนา
แผนพัฒนาท้องถิ่น (พ.ศ.๒๕๖๖ - ๒๕๗๐) แก้ไข ครั้งที่ ๑/๒๕๖๖
องค์การบริหารส่วนตำบลเสาชิง**

- ก. ยุทธศาสตร์ชาติ ๒๐ ปี ยุทธศาสตร์ที่ ๒ ด้านการสร้างความสามารถในการแข่งขัน
- ข. แผนพัฒนาเศรษฐกิจและสังคมแห่งชาติ ฉบับที่ ๑๓ หมุดหมายที่ ๕ ไทยเป็นประตูการค้าการลงทุนและยุทธศาสตร์ทางโลจิสติกส์ที่สำคัญของภูมิภาค
- ค. Sustainable Development Goals : SDGs เป้าหมายที่ ๖ สร้างหลักประกันเรื่องน้ำและการสุขาภิบาลให้มีการจัดการอย่างยั่งยืน และมีสภาพพร้อมใช้สำหรับทุกคน
เป้าหมายที่ ๙ สร้างโครงสร้างพื้นฐานที่มีความทนทาน ส่งเสริมการพัฒนาอุตสาหกรรมที่ครอบคลุมและยั่งยืน และส่งเสริมนวัตกรรม
- ง. ยุทธศาสตร์จังหวัด ยุทธศาสตร์ที่ ๑ พัฒนาเมืองและชุมชนน่าอยู่สู่เมืองแห่งความสุข
- จ. ยุทธศาสตร์การพัฒนาขององค์กรปกครองส่วนท้องถิ่นในเขตจังหวัด ยุทธศาสตร์ที่ ๑ ด้านโครงสร้างพื้นฐาน
 - ๑. ยุทธศาสตร์การพัฒนาที่ ๑ ด้านโครงสร้างพื้นฐาน
 - ๑.๑ กลยุทธ์ ก่อสร้างปรับปรุงบำรุงรักษาเส้นทางคมนาคม สาธารณูปโภค สาธารณูปการ และสิ่งอำนวยความสะดวก
 - (๙) แผนงาน อุตสาหกรรมและการโยธา

ที่	โครงการ	วัตถุประสงค์	เป้าหมาย (ผลผลิตของ โครงการ)	งบประมาณ					ตัวชี้วัด (KPI)	ผลที่คาดว่าจะได้รับ	หน่วยงาน รับผิดชอบหลัก
				๒๕๖๖ (บาท)	๒๕๖๗ (บาท)	๒๕๖๘ (บาท)	๒๕๖๙ (บาท)	๒๕๗๐ (บาท)			
๑๒๒	โครงการก่อสร้างถังประปา พร้อมชุดเจาะบ่อน้ำบาดาล (แผนพัฒนาท้องถิ่น พ.ศ.๒๕๖๖ - ๒๕๗๐ เพิ่มเติมครั้งที่ ๑ หน้า ๕ ลำดับที่ ๒)	เพื่อก่อสร้างถังประปาพร้อมชุดเจาะบ่อน้ำบาดาล สำหรับอาคารสำนักงานองค์การบริหารส่วนตำบลเสาชิง	ก่อสร้างถังประปา พร้อมชุดเจาะบ่อน้ำบาดาล จำนวน ๑ แห่ง	๑,๘๐๐,๐๐๐					จำนวน ๑ แห่ง	มีสาธารณูปโภคพร้อมสำหรับก่อสร้างอาคารสำนักงานฯ และการบริการประชาชน	กองช่าง

**รายละเอียดโครงการพัฒนา
แผนพัฒนาท้องถิ่น (พ.ศ.๒๕๖๖ - ๒๕๗๐) แก้ไข ครั้งที่ ๑/๒๕๖๖
องค์การบริหารส่วนตำบลเสาชิง**

- ก. ยุทธศาสตร์ชาติ ๒๐ ปี ยุทธศาสตร์ที่ ๒ ด้านการสร้างความสามารถในการแข่งขัน
- ข. แผนพัฒนาเศรษฐกิจและสังคมแห่งชาติ ฉบับที่ ๑๓ หมุดหมายที่ ๕ ไทยเป็นประตูการค้าการลงทุนและยุทธศาสตร์ทางโลจิสติกส์ที่สำคัญของภูมิภาค
- ค. Sustainable Development Goals : SDGs เป้าหมายที่ ๖ สร้างหลักประกันเรื่องน้ำและการสุขาภิบาลให้มีการจัดการอย่างยั่งยืน และมีสภาพพร้อมใช้สำหรับทุกคน
เป้าหมายที่ ๙ สร้างโครงสร้างพื้นฐานที่มีความทนทาน ส่งเสริมการพัฒนาอุตสาหกรรมที่ครอบคลุมและยั่งยืน และส่งเสริมนวัตกรรม
- ง. ยุทธศาสตร์จังหวัด ยุทธศาสตร์ที่ ๑ พัฒนาเมืองและชุมชนนอกระบบเมืองแห่งความสุข
- จ. ยุทธศาสตร์การพัฒนาขององค์การปกครองส่วนท้องถิ่นในเขตจังหวัด ยุทธศาสตร์ที่ ๑ ด้านโครงสร้างพื้นฐาน
 - ๑. ยุทธศาสตร์การพัฒนาที่ ๑ ด้านโครงสร้างพื้นฐาน
 - ๑.๑ กลยุทธ์ ก่อสร้างปรับปรุงบำรุงรักษาเส้นทางคมนาคม สาธารณูปโภค สาธารณูปการ และสิ่งอำนวยความสะดวก
 - (๙) แผนงาน อุตสาหกรรมและการโยธา

ที่	โครงการ	วัตถุประสงค์	เป้าหมาย (ผลผลิตของ โครงการ)	งบประมาณ					ตัวชี้วัด (KPI)	ผลที่คาดว่าจะได้รับ	หน่วยงาน รับผิดชอบหลัก
				๒๕๖๖ (บาท)	๒๕๖๗ (บาท)	๒๕๖๘ (บาท)	๒๕๖๙ (บาท)	๒๕๗๐ (บาท)			
๑๒๓	โครงการก่อสร้างถนนคอนกรีตเสริมเหล็ก เข้าที่ทำการองค์การบริหารส่วนตำบล (แผนพัฒนาท้องถิ่น พ.ศ.๒๕๖๖ - ๒๕๗๐ เพิ่มเติม ครั้งที่ ๑ หน้า ๕ ลำดับที่ ๓)	เพื่อให้ประชาชนได้รับความสะดวกและปลอดภัยในการสัญจรไป-มาสำนักงานองค์การบริหารส่วนตำบลเสาชิง	ก่อสร้างถนนคอนกรีตเสริมเหล็ก จำนวน ๑ แห่ง	๒,๕๐๐,๐๐๐					จำนวน ๑ แห่ง	ประชาชนได้รับความสะดวกในการเดินทางมาติดต่อรับบริการฯ	กองช่าง
๑๒๔	โครงการเปิดทางสาธารณะ (รังวัด) ในเขต อบต.เสาชิง(แผนพัฒนาท้องถิ่น พ.ศ.๒๕๖๖ - ๒๕๗๐ เพิ่มเติม ครั้งที่ ๑/๒๕๖๖ หน้า ๖ ลำดับที่ ๘)	เพื่อเปิดทางสาธารณะ (รังวัด) ในเขต อบต.เสาชิง	เปิดทางสาธารณะ(รังวัด) ในเขต อบต.เสาชิง ทุกแห่ง	๕๐๐,๐๐๐					เปิดทางสาธารณะ	ประชาชนได้รับความสะดวกในการสัญจรไป-มา	กองช่าง

**รายละเอียดโครงการพัฒนา
แผนพัฒนาท้องถิ่น (พ.ศ.๒๕๖๖ - ๒๕๗๐) แก้ไข ครั้งที่ ๑/๒๕๖๖
องค์การบริหารส่วนตำบลเสาช้าง**

- ก. ยุทธศาสตร์ชาติ ๒๐ ปี ยุทธศาสตร์ที่ ๒ ด้านการสร้างความสามารถในการแข่งขัน
- ข. แผนพัฒนาเศรษฐกิจและสังคมแห่งชาติ ฉบับที่ ๑๓ หมุดหมายที่ ๕ ไทยเป็นประตูการค้าการลงทุนและยุทธศาสตร์ทางโลจิสติกส์ที่สำคัญของภูมิภาค
- ค. Sustainable Development Goals : SDGs เป้าหมายที่ ๖ สร้างหลักประกันเรื่องน้ำและการสุขาภิบาลให้มีการจัดการอย่างยั่งยืน และมีสภาพพร้อมใช้สำหรับทุกคน
เป้าหมายที่ ๙ สร้างโครงสร้างพื้นฐานที่มีความทนทาน ส่งเสริมการพัฒนาอุตสาหกรรมที่ครอบคลุมและยั่งยืน และส่งเสริมนวัตกรรม
- ง. ยุทธศาสตร์จังหวัด ยุทธศาสตร์ที่ ๑ พัฒนาเมืองและชุมชนน่าอยู่สู่เมืองแห่งความสุข
- จ. ยุทธศาสตร์การพัฒนาขององค์กรปกครองส่วนท้องถิ่นในเขตจังหวัด ยุทธศาสตร์ที่ ๑ ด้านโครงสร้างพื้นฐาน
 - ๑. ยุทธศาสตร์การพัฒนาที่ ๑ ด้านโครงสร้างพื้นฐาน
 - ๑.๑ กลยุทธ์ ก่อสร้างปรับปรุงบำรุงรักษาเส้นทางคมนาคม สาธารณูปโภค สาธารณูปการ และสิ่งอำนวยความสะดวก
 - (๙) แผนงาน อุตสาหกรรมและการโยธา

ที่	โครงการ	วัตถุประสงค์	เป้าหมาย (ผลผลิตของ โครงการ)	งบประมาณ					ตัวชี้วัด (KPI)	ผลที่คาดว่าจะ ได้รับ	หน่วยงาน รับผิดชอบ หลัก
				๒๕๖๖ (บาท)	๒๕๖๗ (บาท)	๒๕๖๘ (บาท)	๒๕๖๙ (บาท)	๒๕๗๐ (บาท)			
รวม	๑๒๔	-	-	๘๘,๒๓๐,๐๐๐	๑,๐๐๐,๐๐๐	๕๐๐,๐๐๐	-	-	-	-	

**รายละเอียดโครงการพัฒนา
แผนพัฒนาท้องถิ่น (พ.ศ.๒๕๖๖ - ๒๕๗๐) แก้วไข ครั้งที่ ๑/๒๕๖๖
องค์การบริหารส่วนตำบลเสาชาง**

- ก. ยุทธศาสตร์ชาติ ๒๐ ปี ยุทธศาสตร์ที่ ๒ ด้านการสร้างความสามารถในการแข่งขัน
- ข. แผนพัฒนาเศรษฐกิจและสังคมแห่งชาติ ฉบับที่ ๑๓ หมายความว่า ๕ ไทยเป็นประตูการค้าการลงทุนและยุทธศาสตร์ทางโลจิสติกส์ที่สำคัญของภูมิภาค
- ค. Sustainable Development Goals : SDGs เป้าหมายที่ ๖ สร้างหลักประกันเรื่องน้ำและการสุขาภิบาลให้มีการจัดการอย่างยั่งยืน และมีสภาพพร้อมใช้สำหรับทุกคน
เป้าหมายที่ ๙ สร้างโครงสร้างพื้นฐานที่มีความทนทาน ส่งเสริมการพัฒนาอุตสาหกรรมที่ครอบคลุมและยั่งยืน และส่งเสริมนวัตกรรม
- ง. ยุทธศาสตร์จังหวัด ยุทธศาสตร์ที่ ๑ พัฒนาเมืองและชุมชนน่าอยู่สู่เมืองแห่งความสุข
- จ. ยุทธศาสตร์การพัฒนาขององค์กรปกครองส่วนท้องถิ่นในเขตจังหวัด ยุทธศาสตร์ที่ ๑ ด้านโครงสร้างพื้นฐาน
 - ๑. ยุทธศาสตร์การพัฒนาที่ ๑ ด้านโครงสร้างพื้นฐาน
 - ๑.๒ กลยุทธ์ พัฒนาแหล่งน้ำเพื่อการอุปโภค-บริโภคให้มีคุณภาพและน้ำเพื่อการเกษตร
 - (๙) แผนงาน อุตสาหกรรมและการโยธา

ที่	โครงการ	วัตถุประสงค์	เป้าหมาย (ผลผลิตของ โครงการ)	งบประมาณ					ตัวชี้วัด (KPI)	ผลที่คาดว่าจะได้รับ	หน่วยงาน รับผิดชอบ หลัก
				๒๕๖๖ (บาท)	๒๕๖๗ (บาท)	๒๕๖๘ (บาท)	๒๕๖๙ (บาท)	๒๕๗๐ (บาท)			
๑	โครงการปรับปรุงระบบประตุน้ำคลองตาชมพร้อม ผิวทาง หมู่ที่ ๓ ต.เสาชาง (แผนพัฒนาท้องถิ่น พ.ศ.๒๕๖๖ - ๒๕๗๐ เพิ่มเติม ครั้งที่ ๑/๒๕๖๖ หน้า ๑๒ ลำดับที่ ๓๐)	เพื่อให้ประชาชนมีน้ำ เพียงพอสำหรับการ อุปโภค-บริโภค	ปรับปรุงระบบ ประตุน้ำ จำนวน ๑ แห่ง	๑,๐๐๐,๐๐๐					จำนวน ๑ แห่ง	ประชาชนมีน้ำ เพียงพอสำหรับ การอุปโภค- บริโภค	กองช่าง
๒	โครงการก่อสร้างอ่างเก็บน้ำรางอ้ายครุฑพร้อมทั้งทำ ประตูเปิด - ปิดท่อระบายน้ำ หมู่ที่ ๕ ต.เสาชาง (แผนพัฒนาท้องถิ่น พ.ศ.๒๕๖๖ - ๒๕๗๐ เพิ่มเติม ครั้งที่ ๑/๒๕๖๖ หน้า ๑๔ ลำดับที่ ๓๗)	เพื่อให้ประชาชนมีน้ำ เพียงพอสำหรับการ อุปโภค-บริโภค	ก่อสร้างอ่างเก็บ น้ำพร้อมทั้งทำ ประตู เปิด - ปิด ฯ จำนวน ๑ แห่ง	๒,๐๐๐,๐๐๐					จำนวน ๑ แห่ง	ประชาชนมีน้ำ เพียงพอสำหรับ การอุปโภค- บริโภค	กองช่าง
รวม	๒	-	-	๓,๐๐๐,๐๐๐	-	-	-	-	-	-	-

**รายละเอียดโครงการพัฒนา
แผนพัฒนาท้องถิ่น (พ.ศ.๒๕๖๖ - ๒๕๗๐) แก้ไข ครั้งที่ ๑/๒๕๖๖
องค์การบริหารส่วนตำบลเสาชาง**

- ก. ยุทธศาสตร์ชาติ ๒๐ ปี ยุทธศาสตร์ที่ ๓ ด้านการพัฒนาและเสริมสร้างศักยภาพทรัพยากรมนุษย์
- ข. แผนพัฒนาเศรษฐกิจและสังคมแห่งชาติ ฉบับที่ ๑๓ หมายความว่า ๙ ไทยมีความยากจนข้ามรุ่นลดลง และมีความคุ้มครองทางสังคมที่เพียงพอเหมาะสม
- ค. Sustainable Development Goals : SDGs เป้าหมายที่ ๑ ขจัดความยากจนทุกรูปแบบในทุกพื้นที่
เป้าหมายที่ ๓ สร้างหลักประกันว่าคนมีชีวิตที่มีสุขภาพดีและส่งเสริมความเป็นอยู่ที่ดีสำหรับทุกคนในทุกวัย
- ง. ยุทธศาสตร์จังหวัด ยุทธศาสตร์ที่ ๑ พัฒนาเมืองและชุมชนน่าอยู่สู่เมืองแห่งความสุข
- จ. ยุทธศาสตร์การพัฒนาขององค์กรปกครองส่วนท้องถิ่นในเขตจังหวัด ยุทธศาสตร์ที่ ๒ ด้านสาธารณสุขและส่งเสริมคุณภาพชีวิต
 - ๒. ยุทธศาสตร์การพัฒนาที่ ๒ ด้านสาธารณสุขและส่งเสริมคุณภาพชีวิต
 - ๒.๑ กลยุทธ์ ส่งเสริมคุณภาพชีวิตของประชาชนให้อยู่ดีมีสุข
 - (๑) แผนงาน บริหารงานทั่วไป

ที่	โครงการ	วัตถุประสงค์	เป้าหมาย (ผลผลิตของ โครงการ)	งบประมาณ					ตัวชี้วัด (KPI)	ผลที่คาดว่าจะได้รับ	หน่วยงาน รับผิดชอบ หลัก
				๒๕๖๖ (บาท)	๒๕๖๗ (บาท)	๒๕๖๘ (บาท)	๒๕๖๙ (บาท)	๒๕๗๐ (บาท)			
๑	ค่าใช้จ่ายในการเลือกตั้ง (แผนพัฒนาท้องถิ่น พ.ศ.๒๕๖๖ - ๒๕๗๐ หน้า ๔๑ ลำดับที่ ๑)	เพื่อจ่ายเป็นค่าใช้จ่าย ในการเลือกตั้งนายก อบต. สมาชิกฯ	จัดกิจกรรม เลือกตั้งฯ	๖๐๐,๐๐๐	๖๐๐,๐๐๐	๖๐๐,๐๐๐	๖๐๐,๐๐๐	๖๐๐,๐๐๐	ปีละ ๑ ครั้ง	ประชาชนมีส่วนร่วมใน ระบอบ ประชาธิปไตย	สำนักปลัด
๒	โครงการออกหน่วย อบต.เคลื่อนที่ (แผนพัฒนาท้องถิ่น พ.ศ.๒๕๖๖ - ๒๕๗๐ หน้า ๔๑ ลำดับที่ ๒)	เพื่อจ่ายเป็นค่าใช้จ่าย ในการออกบริการ ประชาชนนอกสถานที่ ฯลฯ	จัดกิจกรรมออก หน่วย อบต. เคลื่อนที่	๒๐,๐๐๐	๒๐,๐๐๐	๒๐,๐๐๐	๒๐,๐๐๐	๒๐,๐๐๐	ปีละ ๑ ครั้ง	ประชาชนได้รับความ สะดวก จากการออก หน่วยให้บริการ	สำนักปลัด

**รายละเอียดโครงการพัฒนา
แผนพัฒนาท้องถิ่น (พ.ศ.๒๕๖๖ - ๒๕๗๐) แก้วไข ครั้งที่ ๑/๒๕๖๖
องค์การบริหารส่วนตำบลเสาชาง**

- ก. ยุทธศาสตร์ชาติ ๒๐ ปี ยุทธศาสตร์ที่ ๓ ด้านการพัฒนาและเสริมสร้างศักยภาพทรัพยากรมนุษย์
- ข. แผนพัฒนาเศรษฐกิจและสังคมแห่งชาติ ฉบับที่ ๑๓ หมายความว่า ๙ ไทยมีความยากจนข้ามรุ่นลดลง และมีความคุ้มครองทางสังคมที่เพียงพอเหมาะสม
- ค. Sustainable Development Goals : SDGs เป้าหมายที่ ๑ ขจัดความยากจนทุกรูปแบบในทุกพื้นที่
เป้าหมายที่ ๓ สร้างหลักประกันว่าคนมีชีวิตที่มีสุขภาพดีและส่งเสริมความเป็นอยู่ที่ดีสำหรับทุกคนในทุกวัย
- ง. ยุทธศาสตร์จังหวัด ยุทธศาสตร์ที่ ๑ พัฒนาเมืองและชุมชนน่าอยู่สู่เมืองแห่งความสุข
- จ. ยุทธศาสตร์การพัฒนาขององค์กรปกครองส่วนท้องถิ่นในเขตจังหวัด ยุทธศาสตร์ที่ ๒ ด้านสาธารณสุขและส่งเสริมคุณภาพชีวิต
 - ๒. ยุทธศาสตร์การพัฒนาที่ ๒ ด้านสาธารณสุขและส่งเสริมคุณภาพชีวิต
 - ๒.๑ กลยุทธ์ ส่งเสริมคุณภาพชีวิตของประชาชนให้อยู่ดีมีสุข
 - (๑) แผนงาน บริหารงานทั่วไป

ที่	โครงการ	วัตถุประสงค์	เป้าหมาย (ผลผลิตของ โครงการ)	งบประมาณ					ตัวชี้วัด (KPI)	ผลที่คาดว่าจะได้รับ	หน่วยงาน รับผิดชอบ หลัก
				๒๕๖๖ (บาท)	๒๕๖๗ (บาท)	๒๕๖๘ (บาท)	๒๕๖๙ (บาท)	๒๕๗๐ (บาท)			
๓	โครงการสนับสนุนการดำเนินงานศูนย์ปฏิบัติการร่วมในการช่วยเหลือประชาชนขององค์กรส่วนปกครองท้องถิ่นระดับอำเภอ (แผนพัฒนาท้องถิ่น พ.ศ.๒๕๖๖ - ๒๕๗๐ หน้า ๔๑ ลำดับที่ ๓)	เพื่ออุดหนุนค่าใช้จ่ายศูนย์ปฏิบัติการร่วมในการช่วยเหลือประชาชน	อุดหนุนค่าใช้จ่ายศูนย์ปฏิบัติการร่วมในการช่วยเหลือประชาชน	๓๐,๐๐๐	๓๐,๐๐๐	๓๐,๐๐๐	๓๐,๐๐๐	๓๐,๐๐๐	ปีละ ๑ ครั้ง	ประชาชนได้รับความช่วยเหลือได้รับคำปรึกษาและข้อมูลข่าวสาร	สำนักปลัด
๔	โครงการจัดกิจกรรมอันเป็นการพิทักษ์รักษาไว้ซึ่งชาติ ศาสนา พระมหากษัตริย์ อันเป็นที่ยึดเหนี่ยวและเป็นศูนย์รวมจิตใจของประชาชน (แผนพัฒนาท้องถิ่น พ.ศ.๒๕๖๖ - ๒๕๗๐ หน้า ๔๒ ลำดับที่ ๔)	เพื่อพิทักษ์รักษาไว้ซึ่งชาติ ศาสนา พระมหากษัตริย์ อันเป็นที่ยึดเหนี่ยวและเป็นศูนย์รวมจิตใจของประชาชนชาวไทยทั้งชาติ	จัดทำโครงการฯ	๕๐,๐๐๐	๕๐,๐๐๐	๕๐,๐๐๐	๕๐,๐๐๐	๕๐,๐๐๐	ปีละ ๑ ครั้ง	สร้างความเข้มแข็งให้กับประชาชนในหมู่บ้าน	สำนักปลัด

**รายละเอียดโครงการพัฒนา
แผนพัฒนาท้องถิ่น (พ.ศ.๒๕๖๖ - ๒๕๗๐) แก้วไข ครั้งที่ ๑/๒๕๖๖
องค์การบริหารส่วนตำบลเสาชาง**

- ก. ยุทธศาสตร์ชาติ ๒๐ ปี ยุทธศาสตร์ที่ ๓ ด้านการพัฒนาและเสริมสร้างศักยภาพทรัพยากรมนุษย์
- ข. แผนพัฒนาเศรษฐกิจและสังคมแห่งชาติ ฉบับที่ ๑๓ หมายความว่า ๙ ไทยมีความยากจนข้ามรุ่นลดลง และมีความคุ้มครองทางสังคมที่เพียงพอเหมาะสม
- ค. Sustainable Development Goals : SDGs เป้าหมายที่ ๑ ขจัดความยากจนทุกรูปแบบในทุกพื้นที่
เป้าหมายที่ ๓ สร้างหลักประกันว่าคนมีชีวิตที่มีสุขภาพดีและส่งเสริมความเป็นอยู่ที่ดีสำหรับทุกคนในทุกวัย
- ง. ยุทธศาสตร์จังหวัด ยุทธศาสตร์ที่ ๑ พัฒนาเมืองและชุมชนน่าอยู่สู่เมืองแห่งความสุข
- จ. ยุทธศาสตร์การพัฒนาขององค์กรปกครองส่วนท้องถิ่นในเขตจังหวัด ยุทธศาสตร์ที่ ๒ ด้านสาธารณสุขและส่งเสริมคุณภาพชีวิต
 - ๒. ยุทธศาสตร์การพัฒนาที่ ๒ ด้านสาธารณสุขและส่งเสริมคุณภาพชีวิต
 - ๒.๑ กลยุทธ์ ส่งเสริมคุณภาพชีวิตของประชาชนให้อยู่ดีมีสุข
 - (๑) แผนงาน บริหารงานทั่วไป

ที่	โครงการ	วัตถุประสงค์	เป้าหมาย (ผลผลิตของ โครงการ)	งบประมาณ					ตัวชี้วัด (KPI)	ผลที่คาดว่าจะได้รับ	หน่วยงาน รับผิดชอบ หลัก
				๒๕๖๖ (บาท)	๒๕๖๗ (บาท)	๒๕๖๘ (บาท)	๒๕๖๙ (บาท)	๒๕๗๐ (บาท)			
๕	โครงการปกป้องสถาบันของชาติ (แผนพัฒนาท้องถิ่น พ.ศ.๒๕๖๖ - ๒๕๗๐ หน้า ๔๒ ลำดับที่ ๕)	เพื่อให้ประชาชนมี ความรักในสถาบันชาติ ศาสนา พระมหากษัตริย์	จัดทำโครงการ	๕๐,๐๐๐	๕๐,๐๐๐	๕๐,๐๐๐	๕๐,๐๐๐	๕๐,๐๐๐	ปีละ ๑ ครั้ง	สร้างความ เข้มแข็งให้กับ ประชาชน	สำนักปลัด

**รายละเอียดโครงการพัฒนา
แผนพัฒนาท้องถิ่น (พ.ศ.๒๕๖๖ - ๒๕๗๐) แก้วไข ครั้งที่ ๑/๒๕๖๖
องค์การบริหารส่วนตำบลเสาชาง**

- ก. ยุทธศาสตร์ชาติ ๒๐ ปี ยุทธศาสตร์ที่ ๓ ด้านการพัฒนาและเสริมสร้างศักยภาพทรัพยากรมนุษย์
- ข. แผนพัฒนาเศรษฐกิจและสังคมแห่งชาติ ฉบับที่ ๑๓ หมายความว่า ๙ ไทยมีความยากจนข้ามรุ่นลดลง และมีความคุ้มครองทางสังคมที่เพียงพอเหมาะสม
- ค. Sustainable Development Goals : SDGs เป้าหมายที่ ๑ ขจัดความยากจนทุกรูปแบบในทุกพื้นที่
เป้าหมายที่ ๓ สร้างหลักประกันว่าคนมีชีวิตที่มีสุขภาพดีและส่งเสริมความเป็นอยู่ที่ดีสำหรับทุกคนในทุกวัย
- ง. ยุทธศาสตร์จังหวัด ยุทธศาสตร์ที่ ๑ พัฒนาเมืองและชุมชนน่าอยู่สู่เมืองแห่งความสุข
- จ. ยุทธศาสตร์การพัฒนาขององค์กรปกครองส่วนท้องถิ่นในเขตจังหวัด ยุทธศาสตร์ที่ ๒ ด้านสาธารณสุขและส่งเสริมคุณภาพชีวิต
 - ๒. ยุทธศาสตร์การพัฒนาที่ ๒ ด้านสาธารณสุขและส่งเสริมคุณภาพชีวิต
 - ๒.๑ กลยุทธ์ ส่งเสริมคุณภาพชีวิตของประชาชนให้อยู่ดีมีสุข
 - (๑) แผนงาน บริหารงานทั่วไป

ที่	โครงการ	วัตถุประสงค์	เป้าหมาย (ผลผลิตของ โครงการ)	งบประมาณ					ตัวชี้วัด (KPI)	ผลที่คาดว่าจะได้รับ	หน่วยงาน รับผิดชอบ หลัก
				๒๕๖๖ (บาท)	๒๕๖๗ (บาท)	๒๕๖๘ (บาท)	๒๕๖๙ (บาท)	๒๕๗๐ (บาท)			
๖	โครงการเฉลิมพระเกียรติ การดำเนินการหรือสนับสนุนโครงการอันเนื่องมาจากพระราชดำริของพระบาทสมเด็จพระเจ้าอยู่หัวภูมิพลอดุลยเดช สมเด็จพระนางเจ้าฯ และสมเด็จพระเจ้าอยู่หัวมหาวชิราลงกรณบดินทรเทพยวรางกูล (แผนพัฒนาท้องถิ่น พ.ศ.๒๕๖๖ - ๒๕๗๐ หน้า ๔๒ ลำดับที่ ๖)	เพื่อให้ประชาชนได้สำนึกในพระมหากรุณาธิคุณของพระบาทสมเด็จพระเจ้าอยู่หัวภูมิพลอดุลยเดช สมเด็จพระนางเจ้าฯ และสมเด็จพระเจ้าอยู่หัวมหาวชิราลงกรณบดินทรเทพยวรางกูล	จัดทำโครงการเพื่อสนับสนุนโครงการ	๑๐๐,๐๐๐	๑๐๐,๐๐๐	๑๐๐,๐๐๐	๑๐๐,๐๐๐	๑๐๐,๐๐๐	จัดทำกิจกรรมอย่างน้อยปีละ ๑ ครั้ง	สร้างความเข้มแข็งให้กับชุมชนและส่งเสริมให้ประชาชนเกิดความร่วมมือพัฒนาท้องถิ่น	สำนักปลัด

**รายละเอียดโครงการพัฒนา
แผนพัฒนาท้องถิ่น (พ.ศ.๒๕๖๖ - ๒๕๗๐) แก้วไข ครั้งที่ ๑/๒๕๖๖
องค์การบริหารส่วนตำบลเสาชาง**

- ก. ยุทธศาสตร์ชาติ ๒๐ ปี ยุทธศาสตร์ที่ ๓ ด้านการพัฒนาและเสริมสร้างศักยภาพทรัพยากรมนุษย์
- ข. แผนพัฒนาเศรษฐกิจและสังคมแห่งชาติ ฉบับที่ ๑๓ หมายความว่า ๙ ไทยมีความยากจนข้ามรุ่นลดลง และมีความคุ้มครองทางสังคมที่เพียงพอเหมาะสม
- ค. Sustainable Development Goals : SDGs เป้าหมายที่ ๑ ขจัดความยากจนทุกรูปแบบในทุกพื้นที่
เป้าหมายที่ ๓ สร้างหลักประกันว่าคนมีชีวิตที่มีสุขภาพดีและส่งเสริมความเป็นอยู่ที่ดีสำหรับทุกคนในทุกวัย
- ง. ยุทธศาสตร์จังหวัด ยุทธศาสตร์ที่ ๑ พัฒนาเมืองและชุมชนน่าอยู่สู่เมืองแห่งความสุข
- จ. ยุทธศาสตร์การพัฒนาขององค์กรปกครองส่วนท้องถิ่นในเขตจังหวัด ยุทธศาสตร์ที่ ๒ ด้านสาธารณสุขและส่งเสริมคุณภาพชีวิต
 - ๒. ยุทธศาสตร์การพัฒนาที่ ๒ ด้านสาธารณสุขและส่งเสริมคุณภาพชีวิต
 - ๒.๑ กลยุทธ์ ส่งเสริมคุณภาพชีวิตของประชาชนให้อยู่ดีมีสุข
 - (๑) แผนงาน บริหารงานทั่วไป

ที่	โครงการ	วัตถุประสงค์	เป้าหมาย (ผลผลิตของ โครงการ)	งบประมาณ					ตัวชี้วัด (KPI)	ผลที่คาดว่าจะได้รับ	หน่วยงาน รับผิดชอบ หลัก
				๒๕๖๖ (บาท)	๒๕๖๗ (บาท)	๒๕๖๘ (บาท)	๒๕๖๙ (บาท)	๒๕๗๐ (บาท)			
๗	โครงการจัดกิจกรรมในการประชาสัมพันธ์เชิญชวนหรืออำนวยความสะดวกให้กับประชาชนเพื่อมาร่วมงานรัฐพิธีและพระราชพิธีต่าง ๆ (แผนพัฒนาท้องถิ่น พ.ศ.๒๕๖๖ - ๒๕๗๐ หน้า ๔๓ ลำดับที่ ๗)	เพื่อให้ประชาชนได้รับความสะดวกในการเข้าร่วม	จัดทำโครงการ	๕๐,๐๐๐	๕๐,๐๐๐	๕๐,๐๐๐	๕๐,๐๐๐	๕๐,๐๐๐	ปีละ ๑ ครั้ง	ประชาชนได้รับความสะดวกในการเข้าร่วม	สำนักปลัด
๘	โครงการเพิ่มประสิทธิภาพการจัดเก็บรายได้และแผนที่ภาษี (แผนพัฒนาท้องถิ่น พ.ศ.๒๕๖๖ - ๒๕๗๐ เปลี่ยนแปลง ครั้งที่ ๓/๒๕๖๖ หน้า ๑๑ ลำดับที่ ๗)	เพื่อทบทวนข้อมูลและพัฒนางานแผนการจัดเก็บรายได้ในพื้นที่ได้ถูกต้องและอย่างครอบคลุม	มีข้อมูลสำหรับการจัดเก็บรายได้และแผนที่ภาษีที่ถูกต้อง	๕๐๐,๐๐๐	๕๐๐,๐๐๐	๕๐๐,๐๐๐	๕๐๐,๐๐๐	๕๐๐,๐๐๐	ดำเนินการปรับปรุงข้อมูลปีละ ๑ ครั้ง	มีข้อมูลในการพัฒนางานแผนจัดการในพื้นที่ได้อย่างครอบคลุม	กองคลัง

**รายละเอียดโครงการพัฒนา
แผนพัฒนาท้องถิ่น (พ.ศ.๒๕๖๖ - ๒๕๗๐) แก้วไข ครั้งที่ ๑/๒๕๖๖
องค์การบริหารส่วนตำบลเสาชาง**

- ก. ยุทธศาสตร์ชาติ ๒๐ ปี ยุทธศาสตร์ที่ ๓ ด้านการพัฒนาและเสริมสร้างศักยภาพทรัพยากรมนุษย์
- ข. แผนพัฒนาเศรษฐกิจและสังคมแห่งชาติ ฉบับที่ ๑๓ หมายความว่า ๙ ไทยมีความยากจนข้ามรุ่นลดลง และมีความคุ้มครองทางสังคมที่เพียงพอเหมาะสม
- ค. Sustainable Development Goals : SDGs เป้าหมายที่ ๑ ขจัดความยากจนทุกรูปแบบในทุกพื้นที่
เป้าหมายที่ ๓ สร้างหลักประกันว่าคนมีชีวิตที่มีสุขภาพดีและส่งเสริมความเป็นอยู่ที่ดีสำหรับทุกคนในทุกวัย
- ง. ยุทธศาสตร์จังหวัด ยุทธศาสตร์ที่ ๑ พัฒนาเมืองและชุมชนน่ายุ่เมืองแห่งความสุข
- จ. ยุทธศาสตร์การพัฒนาขององค์กรปกครองส่วนท้องถิ่นในเขตจังหวัด ยุทธศาสตร์ที่ ๒ ด้านสาธารณสุขและส่งเสริมคุณภาพชีวิต
 - ๒. ยุทธศาสตร์การพัฒนาที่ ๒ ด้านสาธารณสุขและส่งเสริมคุณภาพชีวิต
 - ๒.๑ กลยุทธ์ ส่งเสริมคุณภาพชีวิตของประชาชนให้อยู่ดีมีสุข
 - (๑) แผนงาน บริหารงานทั่วไป

ที่	โครงการ	วัตถุประสงค์	เป้าหมาย (ผลผลิตของ โครงการ)	งบประมาณ					ตัวชี้วัด (KPI)	ผลที่คาดว่าจะได้รับ	หน่วยงาน รับผิดชอบ หลัก
				๒๕๖๖ (บาท)	๒๕๖๗ (บาท)	๒๕๖๘ (บาท)	๒๕๖๙ (บาท)	๒๕๗๐ (บาท)			
๙	โครงการรักษาความสะอาดและความเป็นระเบียบเรียบร้อยในพื้นที่ที่อยู่ในความรับผิดชอบ (แผนพัฒนาท้องถิ่น พ.ศ.๒๕๖๖ - ๒๕๗๐ หน้า ๔๓ ลำดับที่ ๙)	เพื่อรักษาความสะอาดและความเป็นระเบียบเรียบร้อยในพื้นที่ที่อยู่ในความรับผิดชอบ	ดูแลรักษาความสะอาดและความเป็นระเบียบเรียบร้อย	๕๐,๐๐๐	๕๐,๐๐๐	๕๐,๐๐๐	๕๐,๐๐๐	๕๐,๐๐๐	ปีละ ๑๒ ครั้ง	ประชาชนได้รับความปลอดภัยและมีคุณภาพชีวิตที่ดี	สำนักปลัด
๑๐	ค่าบำรุงรักษาและปรับปรุงครุภัณฑ์ (แผนพัฒนาท้องถิ่น พ.ศ.๒๕๖๖ - ๒๕๗๐ หน้า ๔๓ ลำดับที่ ๑๐)	เพื่อจ่ายเป็นค่าซ่อมแซมบำรุงรักษาทรัพย์สินเพื่อให้ใช้งานได้ตามปกติ	จ่ายค่าจ้างเหมาทั้งค่าสิ่งของและค่าแรงงาน	๕๐๐,๐๐๐	๕๐๐,๐๐๐	๕๐๐,๐๐๐	๕๐๐,๐๐๐	๕๐๐,๐๐๐	ครุภัณฑ์สามารถใช้งานได้ปกติร้อยละ ๙๐	ได้บำรุงรักษาและปรับปรุงครุภัณฑ์	สำนักปลัด

**รายละเอียดโครงการพัฒนา
แผนพัฒนาท้องถิ่น (พ.ศ.๒๕๖๖ - ๒๕๗๐) แก้วไข ครั้งที่ ๑/๒๕๖๖
องค์การบริหารส่วนตำบลเสาชาง**

- ก. ยุทธศาสตร์ชาติ ๒๐ ปี ยุทธศาสตร์ที่ ๓ ด้านการพัฒนาและเสริมสร้างศักยภาพทรัพยากรมนุษย์
- ข. แผนพัฒนาเศรษฐกิจและสังคมแห่งชาติ ฉบับที่ ๑๓ หมายความว่า ๙ ไทยมีความยากจนข้ามรุ่นลดลง และมีความคุ้มครองทางสังคมที่เพียงพอเหมาะสม
- ค. Sustainable Development Goals : SDGs เป้าหมายที่ ๑ ขจัดความยากจนทุกรูปแบบในทุกพื้นที่
เป้าหมายที่ ๓ สร้างหลักประกันว่าคนมีชีวิตที่มีสุขภาพดีและส่งเสริมความเป็นอยู่ที่ดีสำหรับทุกคนในทุกวัย
- ง. ยุทธศาสตร์จังหวัด ยุทธศาสตร์ที่ ๑ พัฒนาเมืองและชุมชนนำอยู่สู่เมืองแห่งความสุข
- จ. ยุทธศาสตร์การพัฒนาขององค์กรปกครองส่วนท้องถิ่นในเขตจังหวัด ยุทธศาสตร์ที่ ๒ ด้านสาธารณสุขและส่งเสริมคุณภาพชีวิต
 - ๒. ยุทธศาสตร์การพัฒนาที่ ๒ ด้านสาธารณสุขและส่งเสริมคุณภาพชีวิต
 - ๒.๑ กลยุทธ์ ส่งเสริมคุณภาพชีวิตของประชาชนให้อยู่ดีมีสุข
 - (๑) แผนงาน บริหารงานทั่วไป

ที่	โครงการ	วัตถุประสงค์	เป้าหมาย (ผลผลิตของ โครงการ)	งบประมาณ					ตัวชี้วัด (KPI)	ผลที่คาดว่าจะได้รับ	หน่วยงาน รับผิดชอบ หลัก
				๒๕๖๖ (บาท)	๒๕๖๗ (บาท)	๒๕๖๘ (บาท)	๒๕๖๙ (บาท)	๒๕๗๐ (บาท)			
๑๑	โครงการซ่อมแซมระบบเสียงตามสายของ อบต.เสาชาง (แผนพัฒนาท้องถิ่น พ.ศ.๒๕๖๖ - ๒๕๗๐ เพิ่มเติม ครั้งที่ ๑/๒๕๖๖ หน้าที่ ๒๑ ลำดับที่ ๑)	เพื่อให้ประชาชนใน เขตตำบล เสาชาง และตำบลทาง กลาง ได้รับรู้รับทราบ ข่าวสารทางราชการ	ซ่อมแซมระบบ เสียงตามสาย จำนวน ๑ ระบบ	๕๐๐,๐๐๐	๕๐๐,๐๐๐	๕๐๐,๐๐๐	๕๐๐,๐๐๐	๕๐๐,๐๐๐	จำนวน ๑ ระบบ	ประชาชนใน เขตตำบล เสาชาง และ ตำบลทางกลาง ได้รับรู้รับทราบ ข่าวสารทาง ราชการ อย่าง สม่ำเสมอ ทันเวลา	กองช่าง
รวม	๑๑	-	-	๒,๔๕๐,๐๐๐	๒,๔๕๐,๐๐๐	๒,๔๕๐,๐๐๐	๒,๔๕๐,๐๐๐	๒,๔๕๐,๐๐๐	-	-	-

**รายละเอียดโครงการพัฒนา
แผนพัฒนาท้องถิ่น (พ.ศ.๒๕๖๖ - ๒๕๗๐) แก้วไข ครั้งที่ ๑/๒๕๖๖
องค์การบริหารส่วนตำบลเสาชาง**

- ก. ยุทธศาสตร์ชาติ ๒๐ ปี ยุทธศาสตร์ที่ ๑ ด้านความมั่นคง
- ข. แผนพัฒนาเศรษฐกิจและสังคมแห่งชาติ ฉบับที่ ๑๓ หมายความว่า ๑๑ ไทยสามารถลดความเสี่ยงและผลกระทบจากภัยธรรมชาติและการเปลี่ยนแปลงสภาพภูมิอากาศ
- ค. Sustainable Development Goals : SDGs เป้าหมายที่ ๓ สร้างหลักประกันว่าคนมีชีวิตที่มีสุขภาพดีและส่งเสริมความเป็นอยู่ที่ดีสำหรับทุกคนในทุกวัย
เป้าหมายที่ ๑๑ ทำให้เมืองและการตั้งถิ่นฐานของมนุษย์มีความครอบคลุม ปลอดภัย มีภูมิคุ้มกันและยั่งยืน
- ง. ยุทธศาสตร์จังหวัด ยุทธศาสตร์ที่ ๑ พัฒนาเมืองและชุมชนนำอยู่สู่เมืองแห่งความสุข
- จ. ยุทธศาสตร์การพัฒนาขององค์กรปกครองส่วนท้องถิ่นในเขตจังหวัด ยุทธศาสตร์ที่ ๒ ด้านสาธารณสุขและส่งเสริมคุณภาพชีวิต
 - ๒. ยุทธศาสตร์การพัฒนาที่ ๒ ด้านสาธารณสุขและส่งเสริมคุณภาพชีวิต
 - ๒.๑ กลยุทธ์ ส่งเสริมคุณภาพชีวิตของประชาชนให้อยู่ดีมีสุข
 - (๒) แผนงาน การรักษาความสงบภายใน

ที่	โครงการ	วัตถุประสงค์	เป้าหมาย (ผลผลิตของ โครงการ)	งบประมาณ					ตัวชี้วัด (KPI)	ผลที่คาดว่าจะ ได้รับ	หน่วยงาน รับผิดชอบ หลัก
				๒๕๖๖ (บาท)	๒๕๖๗ (บาท)	๒๕๖๘ (บาท)	๒๕๖๙ (บาท)	๒๕๗๐ (บาท)			
๑	โครงการอบรมหลักสูตรจัดตั้ง อปพร. (แผนพัฒนาท้องถิ่น พ.ศ.๒๕๖๖ - ๒๕๗๐ หน้า ๕๗ ลำดับที่ ๑)	เพื่อสร้างความ ปลอดภัยในชีวิตและ ทรัพย์สิน	จัดทำโครงการ อบรมเพื่อจัดตั้ง อปพร.	๓๐๐,๐๐๐	๓๐๐,๐๐๐	๓๐๐,๐๐๐	๓๐๐,๐๐๐	๓๐๐,๐๐๐	ปีละ ๑ ครั้ง	ประชาชนได้รับ ความปลอดภัยใน ชีวิตและทรัพย์สิน	สำนักปลัด
๒	โครงการฝึกอบรมและทบทวนอาสาสมัครป้องกัน และบรรเทาสาธารณภัย (แผนพัฒนาท้องถิ่น พ.ศ.๒๕๖๖ - ๒๕๗๐ หน้า ๕๗ ลำดับที่ ๒)	เพื่อเป็นค่าใช้จ่ายใน การจัดโครงการ ฝึกอบรมและทบทวน อาสาสมัครและ ค่าใช้จ่ายในการ ดำเนินงานของศูนย์ อปพร. ฯลฯ	จัดทำโครงการ อบรมเพื่อ ทบทวนความรู้ ให้แก่อาสาสมัคร ป้องกันและ บรรเทาสาธารณ ภัย	๑๘๐,๐๐๐	๑๘๐,๐๐๐	๑๘๐,๐๐๐	๑๘๐,๐๐๐	๑๘๐,๐๐๐	ปีละ ๑ ครั้ง	สมาชิก อปพร. ได้รับความรู้ ความ เข้าใจ	สำนักปลัด

**รายละเอียดโครงการพัฒนา
แผนพัฒนาท้องถิ่น (พ.ศ.๒๕๖๖ - ๒๕๗๐) แก้ไข ครั้งที่ ๑/๒๕๖๖
องค์การบริหารส่วนตำบลเสาชาง**

- ก. ยุทธศาสตร์ชาติ ๒๐ ปี ยุทธศาสตร์ที่ ๑ ด้านความมั่นคง
- ข. แผนพัฒนาเศรษฐกิจและสังคมแห่งชาติ ฉบับที่ ๑๓ หมายความว่า ๑๑ ไทยสามารถลดความเสี่ยงและผลกระทบจากภัยธรรมชาติและการเปลี่ยนแปลงสภาพภูมิอากาศ
- ค. Sustainable Development Goals : SDGs เป้าหมายที่ ๓ สร้างหลักประกันว่าคนมีชีวิตที่มีสุขภาพดีและส่งเสริมความเป็นอยู่ที่ดีสำหรับทุกคนในทุกวัย
เป้าหมายที่ ๑๑ ทำให้เมืองและการตั้งถิ่นฐานของมนุษย์มีความครอบคลุม ปลอดภัย มีภูมิคุ้มกันและยั่งยืน
- ง. ยุทธศาสตร์จังหวัด ยุทธศาสตร์ที่ ๑ พัฒนาเมืองและชุมชนนำอยู่สู่เมืองแห่งความสุข
- จ. ยุทธศาสตร์การพัฒนาขององค์กรปกครองส่วนท้องถิ่นในเขตจังหวัด ยุทธศาสตร์ที่ ๒ ด้านสาธารณสุขและส่งเสริมคุณภาพชีวิต
 - ๒. ยุทธศาสตร์การพัฒนาที่ ๒ ด้านสาธารณสุขและส่งเสริมคุณภาพชีวิต
 - ๒.๑ กลยุทธ์ ส่งเสริมคุณภาพชีวิตของประชาชนให้อยู่ดีมีสุข
 - (๒) แผนงาน การรักษาความสงบภายใน

ที่	โครงการ	วัตถุประสงค์	เป้าหมาย (ผลผลิตของ โครงการ)	งบประมาณ					ตัวชี้วัด (KPI)	ผลที่คาดว่าจะ ได้รับ	หน่วยงาน รับผิดชอบ หลัก
				๒๕๖๖ (บาท)	๒๕๖๗ (บาท)	๒๕๖๘ (บาท)	๒๕๖๙ (บาท)	๒๕๗๐ (บาท)			
๓	โครงการส่งเสริมความรู้และการป้องกันสาธารณสุขภัย ให้ความรู้แก่ประชาชน (แผนพัฒนาท้องถิ่น พ.ศ.๒๕๖๖ - ๒๕๗๐ หน้า ๕๗ ลำดับที่ ๓)	เพื่อส่งเสริมความรู้ใน การป้องกันสาธารณสุข ภัยแก่ประชาชน	จัดทำโครงการ อบรมส่งเสริม ความรู้และการ ป้องกัน สาธารณสุขภัย	๑๕,๐๐๐	๑๕,๐๐๐	๑๕,๐๐๐	๑๕,๐๐๐	๑๕,๐๐๐	ปีละ ๑ ครั้ง	ประชาชนมีความ ความรู้ในการ ป้องกันสาธารณสุขภัย	สำนักปลัด
๔	วัสดุเครื่องแต่งกาย (แผนพัฒนาท้องถิ่น พ.ศ.๒๕๖๖ - ๒๕๗๐ หน้า ๕๗ ลำดับที่ ๔)	เพื่อเป็นค่าวัสดุเครื่อง แต่งกายสำหรับอาสา สมัครป้องกันภัยฝ่าย พลเรือน เช่น ชุด ปฏิบัติงาน หมวก เข็ม ขัด รองเท้า เป็นต้น	จัดซื้อวัสดุเครื่อง แต่งกาย อปพร.	๖๔,๐๐๐	๖๔,๐๐๐	๖๔,๐๐๐	๖๔,๐๐๐	๖๔,๐๐๐	ปีละ ๑ ครั้ง	อปพร.ได้รับเครื่อง แต่งกายที่ถูกต้อง ตามระเบียบ	สำนักปลัด

**รายละเอียดโครงการพัฒนา
แผนพัฒนาท้องถิ่น (พ.ศ.๒๕๖๖ - ๒๕๗๐) แก้วไข ครั้งที่ ๑/๒๕๖๖
องค์การบริหารส่วนตำบลเสาชาง**

- ก. ยุทธศาสตร์ชาติ ๒๐ ปี ยุทธศาสตร์ที่ ๑ ด้านความมั่นคง
- ข. แผนพัฒนาเศรษฐกิจและสังคมแห่งชาติ ฉบับที่ ๑๓ หมวดภายใต้ที่ ๑๑ ไทยสามารถลดความเสี่ยงและผลกระทบจากภัยธรรมชาติและการเปลี่ยนแปลงสภาพภูมิอากาศ
- ค. Sustainable Development Goals : SDGs เป้าหมายที่ ๓ สร้างหลักประกันว่าคนมีชีวิตที่มีสุขภาพดีและส่งเสริมความเป็นอยู่ที่ดีสำหรับทุกคนในทุกวัย
เป้าหมายที่ ๑๑ ทำให้เมืองและการตั้งถิ่นฐานของมนุษย์มีความครอบคลุม ปลอดภัย มีภูมิคุ้มกันและยั่งยืน
- ง. ยุทธศาสตร์จังหวัด ยุทธศาสตร์ที่ ๑ พัฒนาเมืองและชุมชนนำอยู่สู่เมืองแห่งความสุข
- จ. ยุทธศาสตร์การพัฒนารองการปกครองส่วนท้องถิ่นในเขตจังหวัด ยุทธศาสตร์ที่ ๒ ด้านสาธารณสุขและส่งเสริมคุณภาพชีวิต
 - ๒. ยุทธศาสตร์การพัฒนาระดับที่ ๒ ด้านสาธารณสุขและส่งเสริมคุณภาพชีวิต
 - ๒.๑ กลยุทธ์ ส่งเสริมคุณภาพชีวิตของประชาชนให้อยู่ดีมีสุข
 - (๒) แผนงาน การรักษาความสงบภายใน

ที่	โครงการ	วัตถุประสงค์	เป้าหมาย (ผลผลิตของโครงการ)	งบประมาณ					ตัวชี้วัด (KPI)	ผลที่คาดว่าจะได้รับ	หน่วยงานรับผิดชอบหลัก
				๒๕๖๖ (บาท)	๒๕๖๗ (บาท)	๒๕๖๘ (บาท)	๒๕๖๙ (บาท)	๒๕๗๐ (บาท)			
๕	โครงการฝึกอบรมชุดปฏิบัติการจิตอาสาภัยพิบัติประจำองค์กรปกครองส่วนท้องถิ่น (แผนพัฒนาท้องถิ่น พ.ศ.๒๕๖๖ - ๒๕๗๐ หน้า ๕๘ ลำดับที่ ๕)	เพื่อเสริมสร้างความเข้มแข็งแก่อบต. ให้มีบุคลากรที่สามารถปฏิบัติหน้าที่ช่วยเหลือเจ้าพนักงาน ในการป้องกันและบรรเทาสาธารณภัย และสนับสนุนโครงการจิตอาสาพระราชทานในระดับพื้นที่ที่มีความเข้มแข็ง	จัดโครงการฝึกอบรมชุดปฏิบัติการจิตอาสาภัยพิบัติประจำองค์กรปกครองส่วนท้องถิ่น (หลักสูตรจัดตั้ง)	๒๘๐,๐๐๐	๒๘๐,๐๐๐	๒๘๐,๐๐๐	๒๘๐,๐๐๐	๒๘๐,๐๐๐	มีผู้เข้ารับการอบรมจิตอาสาภัยพิบัติจำนวน ๕๐ คน	๑.ผู้เข้ารับการฝึกอบรมสามารถปฏิบัติหน้าที่ช่วยเหลือเจ้าพนักงานในการป้องกันและบรรเทาสาธารณภัยในพื้นที่ได้อย่างถูกต้องรวดเร็ว และเป็นมาตรฐาน ๒.ลดความสูญเสียในชีวิตและทรัพย์สินจากสาธารณภัย	สำนักปลัด

**รายละเอียดโครงการพัฒนา
แผนพัฒนาท้องถิ่น (พ.ศ.๒๕๖๖ - ๒๕๗๐) แก้วไข ครั้งที่ ๑/๒๕๖๖
องค์การบริหารส่วนตำบลเสาชาง**

- ก. ยุทธศาสตร์ชาติ ๒๐ ปี ยุทธศาสตร์ที่ ๑ ด้านความมั่นคง
- ข. แผนพัฒนาเศรษฐกิจและสังคมแห่งชาติ ฉบับที่ ๑๓ หมายความว่า ๑๑ ไทยสามารถลดความเสี่ยงและผลกระทบจากภัยธรรมชาติและการเปลี่ยนแปลงสภาพภูมิอากาศ
- ค. Sustainable Development Goals : SDGs เป้าหมายที่ ๓ สร้างหลักประกันว่าคนมีชีวิตที่มีสุขภาพดีและส่งเสริมความเป็นอยู่ที่ดีสำหรับทุกคนในทุกวัย
เป้าหมายที่ ๑๑ ทำให้เมืองและการตั้งถิ่นฐานของมนุษย์มีความครอบคลุม ปลอดภัย มีภูมิคุ้มกันและยั่งยืน
- ง. ยุทธศาสตร์จังหวัด ยุทธศาสตร์ที่ ๑ พัฒนาเมืองและชุมชนนำอยู่เมืองแห่งความสุข
- จ. ยุทธศาสตร์การพัฒนารองขององค์กรปกครองส่วนท้องถิ่นในเขตจังหวัด ยุทธศาสตร์ที่ ๒ ด้านสาธารณสุขและส่งเสริมคุณภาพชีวิต
 - ๒. ยุทธศาสตร์การพัฒนาระดับที่ ๒ ด้านสาธารณสุขและส่งเสริมคุณภาพชีวิต
 - ๒.๑ กลยุทธ์ ส่งเสริมคุณภาพชีวิตของประชาชนให้อยู่ดีมีสุข
 - (๒) แผนงาน การรักษาความสงบภายใน

ที่	โครงการ	วัตถุประสงค์	เป้าหมาย (ผลผลิตของโครงการ)	งบประมาณ					ตัวชี้วัด (KPI)	ผลที่คาดว่าจะได้รับ	หน่วยงานรับผิดชอบหลัก
				๒๕๖๖ (บาท)	๒๕๖๗ (บาท)	๒๕๖๘ (บาท)	๒๕๖๙ (บาท)	๒๕๗๐ (บาท)			
๖	โครงการฝึกอบรมชุดปฏิบัติการจิตอาสาภัยพิบัติหลักสูตรทบทวน (แผนพัฒนาท้องถิ่น พ.ศ.๒๕๖๖ - ๒๕๗๐ หน้า ๕๙ ลำดับที่ ๖)	เพื่อเสริมสร้างความเข้มแข็งแก่อบต. ให้มีบุคลากรที่สามารถปฏิบัติหน้าที่ช่วยเหลือเจ้าพนักงาน ในการป้องกันและบรรเทาสาธารณภัย และสนับสนุนโครงการจิตอาสาพระราชทานในระดับพื้นที่ที่มีความเข้มแข็ง	จัดโครงการฝึกอบรมฯ หลักสูตรทบทวน จำนวน ๑ ครั้ง	๒๘๐,๐๐๐	๒๘๐,๐๐๐	๒๘๐,๐๐๐	๒๘๐,๐๐๐	๒๘๐,๐๐๐	จิตอาสาภัยพิบัติผ่านการอบรม จำนวน ๕๐ คน	๑.ผู้เข้ารับการฝึกอบรมสามารถปฏิบัติหน้าที่ช่วยเหลือ เจ้าพนักงาน ในการป้องกันและบรรเทาสาธารณภัยในพื้นที่ได้อย่างถูกต้องรวดเร็ว และเป็นมาตรฐาน ๒.ลดความสูญเสียในชีวิตและทรัพย์สินจากสาธารณภัย	สำนักปลัด

**รายละเอียดโครงการพัฒนา
แผนพัฒนาท้องถิ่น (พ.ศ.๒๕๖๖ - ๒๕๗๐) แก้วไข ครั้งที่ ๑/๒๕๖๖
องค์การบริหารส่วนตำบลเสาชาง**

- ก. ยุทธศาสตร์ชาติ ๒๐ ปี ยุทธศาสตร์ที่ ๑ ด้านความมั่นคง
- ข. แผนพัฒนาเศรษฐกิจและสังคมแห่งชาติ ฉบับที่ ๑๓ หมายความว่า ๑๑ ไทยสามารถลดความเสี่ยงและผลกระทบจากภัยธรรมชาติและการเปลี่ยนแปลงสภาพภูมิอากาศ
- ค. Sustainable Development Goals : SDGs เป้าหมายที่ ๓ สร้างหลักประกันว่าคนมีชีวิตที่มีสุขภาพดีและส่งเสริมความเป็นอยู่ที่ดีสำหรับทุกคนในทุกวัย
เป้าหมายที่ ๑๑ ทำให้เมืองและการตั้งถิ่นฐานของมนุษย์มีความครอบคลุม ปลอดภัย มีภูมิคุ้มกันและยั่งยืน
- ง. ยุทธศาสตร์จังหวัด ยุทธศาสตร์ที่ ๑ พัฒนาเมืองและชุมชนนำอยู่สู่เมืองแห่งความสุข
- จ. ยุทธศาสตร์การพัฒนาระบบขององค์กรปกครองส่วนท้องถิ่นในเขตจังหวัด ยุทธศาสตร์ที่ ๒ ด้านสาธารณสุขและส่งเสริมคุณภาพชีวิต
 - ๒. ยุทธศาสตร์การพัฒนาระบบที่ ๒ ด้านสาธารณสุขและส่งเสริมคุณภาพชีวิต
 - ๒.๑ กลยุทธ์ ส่งเสริมคุณภาพชีวิตของประชาชนให้อยู่ดีมีสุข
 - (๒) แผนงาน การรักษาความสงบภายใน

ที่	โครงการ	วัตถุประสงค์	เป้าหมาย (ผลผลิตของโครงการ)	งบประมาณ					ตัวชี้วัด (KPI)	ผลที่คาดว่าจะได้รับ	หน่วยงานรับผิดชอบหลัก
				๒๕๖๖ (บาท)	๒๕๖๗ (บาท)	๒๕๖๘ (บาท)	๒๕๖๙ (บาท)	๒๕๗๐ (บาท)			
๗	โครงการออกตรวจร่วม อปพร.ของ อบต. (แผนพัฒนาท้องถิ่น พ.ศ.๒๕๖๖ - ๒๕๗๐ หน้า ๖๐ ลำดับที่ ๗)	เพื่อจ่ายเป็นค่าใช้จ่ายในการจัดโครงการออกตรวจร่วม อปพร.	จัดทำโครงการฯ	๑๐,๐๐๐	๑๐,๐๐๐	๑๐,๐๐๐	๑๐,๐๐๐	๑๐,๐๐๐	ปีละ ๑ ครั้ง	ประชาชนได้รับความปลอดภัยในชีวิตและทรัพย์สิน	สำนักปลัด
๘	โครงการศูนย์ปฏิบัติการป้องกันและลดอุบัติเหตุทางถนน (แผนพัฒนาท้องถิ่น พ.ศ.๒๕๖๖ - ๒๕๗๐ หน้า ๖๐ ลำดับที่ ๘)	เพื่อเป็นค่าใช้จ่ายในการดำเนินงานรณรงค์ป้องกันลดอุบัติเหตุทางถนนในช่วงเทศกาลวันหยุดติดต่อกันหลายวัน	จัดทำโครงการฯ	๒๐,๐๐๐	๑๐๐,๐๐๐	๕๐,๐๐๐	๕๐,๐๐๐	๕๐,๐๐๐	ปีละ ๑ ครั้ง	ประชาชนได้รับความปลอดภัยในการเดินทาง ลดความสูญเสียในชีวิตและทรัพย์สิน	สำนักปลัด

**รายละเอียดโครงการพัฒนา
แผนพัฒนาท้องถิ่น (พ.ศ.๒๕๖๖ - ๒๕๗๐) แก้วไข ครั้งที่ ๑/๒๕๖๖
องค์การบริหารส่วนตำบลเสาชาง**

- ก. ยุทธศาสตร์ชาติ ๒๐ ปี ยุทธศาสตร์ที่ ๑ ด้านความมั่นคง
- ข. แผนพัฒนาเศรษฐกิจและสังคมแห่งชาติ ฉบับที่ ๑๓ หมวดหมายที่ ๑๑ ไทยสามารถลดความเสี่ยงและผลกระทบจากภัยธรรมชาติและเปลี่ยนแปลงสภาพภูมิอากาศ
- ค. Sustainable Development Goals : SDGs เป้าหมายที่ ๓ สร้างหลักประกันว่าคนมีชีวิตที่มีสุขภาพดีและส่งเสริมความเป็นอยู่ที่ดีสำหรับทุกคนในทุกวัย
เป้าหมายที่ ๑๑ ทำให้เมืองและการตั้งถิ่นฐานของมนุษย์มีความครอบคลุม ปลอดภัย มีภูมิคุ้มกันและยั่งยืน
- ง. ยุทธศาสตร์จังหวัด ยุทธศาสตร์ที่ ๑ พัฒนาเมืองและชุมชนนำอยู่สู่เมืองแห่งความสุข
- จ. ยุทธศาสตร์การพัฒนารองการปกครองส่วนท้องถิ่นในเขตจังหวัด ยุทธศาสตร์ที่ ๒ ด้านสาธารณสุขและส่งเสริมคุณภาพชีวิต
 - ๒. ยุทธศาสตร์การพัฒนาระดับ ๒ ด้านสาธารณสุขและส่งเสริมคุณภาพชีวิต
 - ๒.๑ กลยุทธ์ ส่งเสริมคุณภาพชีวิตของประชาชนให้อยู่ดีมีสุข
 - (๒) แผนงาน การรักษาความสงบภายใน

ที่	โครงการ	วัตถุประสงค์	เป้าหมาย (ผลผลิตของโครงการ)	งบประมาณ					ตัวชี้วัด (KPI)	ผลที่คาดว่าจะได้รับ	หน่วยงานรับผิดชอบหลัก
				๒๕๖๖ (บาท)	๒๕๖๗ (บาท)	๒๕๖๘ (บาท)	๒๕๖๙ (บาท)	๒๕๗๐ (บาท)			
๙	โครงการป้องกันและบรรเทาความเดือดร้อนของประชาชนที่เกิดจากสาธารณภัยต่าง ๆ (แผนพัฒนาท้องถิ่น พ.ศ.๒๕๖๖ - ๒๕๗๐ หน้า ๖๐ ลำดับที่ ๙)	เพื่อเป็นค่าใช้จ่ายดำเนินการป้องกันและบรรเทาความเดือดร้อนของผู้ประสบภัย และประชาชนที่ได้รับผลกระทบจากสาธารณภัยต่างๆเช่น การป้องกันและแก้ไขปัญหาลูกทกภัย ภัยหนาวอัคคีภัย ฯลฯ	บรรเทาความเดือดร้อนประชาชนในพื้นที่อบต.เสาชาง	๑๐๐,๐๐๐	๑๐๐,๐๐๐	๑๐๐,๐๐๐	๑๐๐,๐๐๐	๑๐๐,๐๐๐	ประชาชนได้รับความช่วยเหลืออย่างทันท่วงที	ประชาชนได้รับการช่วยเหลือจากภาครัฐและบรรเทาความเดือดร้อนของประชาชนในเบื้องต้น	สำนักปลัด

**รายละเอียดโครงการพัฒนา
แผนพัฒนาท้องถิ่น (พ.ศ.๒๕๖๖ - ๒๕๗๐) แก้วไข ครั้งที่ ๑/๒๕๖๖
องค์การบริหารส่วนตำบลเสาชาง**

- ก. ยุทธศาสตร์ชาติ ๒๐ ปี ยุทธศาสตร์ที่ ๑ ด้านความมั่นคง
- ข. แผนพัฒนาเศรษฐกิจและสังคมแห่งชาติ ฉบับที่ ๑๓ หมวดหมายที่ ๑๑ ไทยสามารถลดความเสี่ยงและผลกระทบจากภัยธรรมชาติและการเปลี่ยนแปลงสภาพภูมิอากาศ
- ค. Sustainable Development Goals : SDGs เป้าหมายที่ ๓ สร้างหลักประกันว่าคนมีชีวิตที่มีสุขภาพดีและส่งเสริมความเป็นอยู่ที่ดีสำหรับทุกคนในทุกวัย
เป้าหมายที่ ๑๑ ทำให้เมืองและการตั้งถิ่นฐานของมนุษย์มีความครอบคลุม ปลอดภัย มีภูมิคุ้มกันและยั่งยืน
- ง. ยุทธศาสตร์จังหวัด ยุทธศาสตร์ที่ ๑ พัฒนาเมืองและชุมชนนำอยู่สู่เมืองแห่งความสุข
- จ. ยุทธศาสตร์การพัฒนาขององค์การปกครองส่วนท้องถิ่นในเขตจังหวัด ยุทธศาสตร์ที่ ๒ ด้านสาธารณสุขและส่งเสริมคุณภาพชีวิต
 - ๒. ยุทธศาสตร์การพัฒนาที่ ๒ ด้านสาธารณสุขและส่งเสริมคุณภาพชีวิต
 - ๒.๑ กลยุทธ์ ส่งเสริมคุณภาพชีวิตของประชาชนให้อยู่ดีมีสุข
 - (๒) แผนงาน การรักษาความสงบภายใน

ที่	โครงการ	วัตถุประสงค์	เป้าหมาย (ผลผลิตของโครงการ)	งบประมาณ					ตัวชี้วัด (KPI)	ผลที่คาดว่าจะได้รับ	หน่วยงานรับผิดชอบหลัก
				๒๕๖๖ (บาท)	๒๕๖๗ (บาท)	๒๕๖๘ (บาท)	๒๕๖๙ (บาท)	๒๕๗๐ (บาท)			
๑๐	โครงการรักษาความเป็นระเบียบเรียบร้อย การดูแลการจราจร และส่งเสริมสนับสนุนหน่วยงานอื่นในการปฏิบัติหน้าที่ (ค่าใช้จ่ายในการจัดการจราจร) (แผนพัฒนาท้องถิ่น พ.ศ.๒๕๖๖ - ๒๕๗๐ หน้า ๖๑ ลำดับที่ ๑๐)	เพื่อรักษาความปลอดภัยในชีวิตและทรัพย์สินของประชาชน	ดำเนินการป้องกันและแก้ไขปัญห จำนวน ๙ หมู่บ้าน	๑๐๐,๐๐๐	๑๐๐,๐๐๐	๑๐๐,๐๐๐	๑๐๐,๐๐๐	๑๐๐,๐๐๐	ปีละ ๑ ครั้ง	ประชาชนมีความปลอดภัยในชีวิตและทรัพย์สิน	สำนักปลัด
รวม	๑๐	-	-	๑,๓๔๙,๐๐๐	๑,๔๒๙,๐๐๐	๑,๓๗๙,๐๐๐	๑,๓๗๙,๐๐๐	๑,๓๗๙,๐๐๐	-	-	-

**รายละเอียดโครงการพัฒนา
แผนพัฒนาท้องถิ่น (พ.ศ.๒๕๖๖ - ๒๕๗๐) แกะไข่ ครั้งที่ ๑/๒๕๖๖
องค์การบริหารส่วนตำบลเสาชาง**

- ก. ยุทธศาสตร์ชาติ ๒๐ ปี ยุทธศาสตร์ที่ ๓ ด้านการพัฒนาและเสริมสร้างศักยภาพทรัพยากรมนุษย์
- ข. แผนพัฒนาเศรษฐกิจและสังคมแห่งชาติ ฉบับที่ ๑๓ หมายความว่า ๔ ไทยเป็นศูนย์กลางทางการแพทย์และสุขภาพมูลค่าสูง
- ค. Sustainable Development Goals : SDGs เป้าหมายที่ ๓ สร้างหลักประกันว่าคนมีชีวิตที่มีสุขภาพดีและส่งเสริมความเป็นอยู่ที่ดีสำหรับทุกคนในทุกวัย
- ง. ยุทธศาสตร์จังหวัด ยุทธศาสตร์ที่ ๑ พัฒนาเมืองและชุมชนน่าอยู่สู่เมืองแห่งความสุข
- จ. ยุทธศาสตร์การพัฒนาขององค์กรปกครองส่วนท้องถิ่นในเขตจังหวัด ยุทธศาสตร์ที่ ๒ ด้านสาธารณสุขและส่งเสริมคุณภาพชีวิต
 - ๒. ยุทธศาสตร์การพัฒนาที่ ๒ ด้านสาธารณสุขและส่งเสริมคุณภาพชีวิต
 - ๒.๑ กลยุทธ์ ส่งเสริมคุณภาพชีวิตของประชาชนให้อยู่ดีมีสุข
 - (๔) แผนงาน สาธารณสุข

ที่	โครงการ	วัตถุประสงค์	เป้าหมาย (ผลผลิตของ โครงการ)	งบประมาณ					ตัวชี้วัด (KPI)	ผลที่คาดว่าจะได้รับ	หน่วยงาน รับผิดชอบ หลัก
				๒๕๖๖ (บาท)	๒๕๖๗ (บาท)	๒๕๖๘ (บาท)	๒๕๖๙ (บาท)	๒๕๗๐ (บาท)			
๑	อุดหนุนสำหรับการดำเนินงานตามแนวทางโครงการพระราชดำริด้านสาธารณสุข (แผนพัฒนาท้องถิ่น พ.ศ.๒๕๖๖ - ๒๕๗๐ หน้า ๔๙ ลำดับที่ ๑)	เพื่ออุดหนุนให้กับหมู่บ้าน จำนวน ๙ หมู่บ้าน	จัดทำโครงการ จำนวน ๙ หมู่บ้าน	๑๘๐,๐๐๐	๑๘๐,๐๐๐	๑๘๐,๐๐๐	๑๘๐,๐๐๐	๑๘๐,๐๐๐	ปีละ ๑ ครั้ง	ประชาชนมีคุณภาพชีวิตที่ดีขึ้น	สำนักปลัด
๒	โครงการสัตว์ปลอดโรค คนปลอดภัย จากโรคพิษสุนัขบ้า/ทำหมัน ตามปณิธานของศาสตราจารย์ ดร. สมเด็จพระเจ้าลูกเธอเจ้าฟ้าจุฬาภรณวลัยลักษณ์ (แผนพัฒนาท้องถิ่น พ.ศ.๒๕๖๖ - ๒๕๗๐ หน้า ๔๙ ลำดับที่ ๒)	๑. เพื่อเป็นการป้องกันโรคพิษสุนัขบ้า ๒. เพื่อควบคุมประชากรสุนัขและแมว	๑.ฉีดวัคซีนป้องกันโรคพิษสุนัขบ้าและแมวในเขตพื้นที่ อบต.๒.ทำหมันสุนัขและแมวในเขตพื้นที่ อบต.	๒๐๐,๐๐๐	๒๐๐,๐๐๐	๒๐๐,๐๐๐	๒๐๐,๐๐๐	๒๐๐,๐๐๐	ปีละ ๑ ครั้ง	๑.ลดการระบาดของโรคพิษสุนัขบ้า๒.ลดอัตราการเกิดและควบคุมประชากรสุนัข	สำนักปลัด

**รายละเอียดโครงการพัฒนา
แผนพัฒนาท้องถิ่น (พ.ศ.๒๕๖๖ - ๒๕๗๐) แก้วไข ครั้งที่ ๑/๒๕๖๖
องค์การบริหารส่วนตำบลเสาชิง**

- ก. ยุทธศาสตร์ชาติ ๒๐ ปี ยุทธศาสตร์ที่ ๓ ด้านการพัฒนาและเสริมสร้างศักยภาพทรัพยากรมนุษย์
- ข. แผนพัฒนาเศรษฐกิจและสังคมแห่งชาติ ฉบับที่ ๑๓ หมายเหตุที่ ๔ ไทยเป็นศูนย์กลางทางการแพทย์และสุขภาพมูลค่าสูง
- ค. Sustainable Development Goals : SDGs เป้าหมายที่ ๓ สร้างหลักประกันว่าคนมีชีวิตที่มีสุขภาพดีและส่งเสริมความเป็นอยู่ที่ดีสำหรับทุกคนในทุกวัย
- ง. ยุทธศาสตร์จังหวัด ยุทธศาสตร์ที่ ๑ พัฒนาเมืองและชุมชนน่าอยู่สู่เมืองแห่งความสุข
- จ. ยุทธศาสตร์การพัฒนาขององค์กรปกครองส่วนท้องถิ่นในเขตจังหวัด ยุทธศาสตร์ที่ ๒ ด้านสาธารณสุขและส่งเสริมคุณภาพชีวิต
 - ๒. ยุทธศาสตร์การพัฒนาที่ ๒ ด้านสาธารณสุขและส่งเสริมคุณภาพชีวิต
 - ๒.๑ กลยุทธ์ ส่งเสริมคุณภาพชีวิตของประชาชนให้อยู่ดีมีสุข
 - (๔) แผนงาน สาธารณสุข

ที่	โครงการ	วัตถุประสงค์	เป้าหมาย (ผลผลิตของ โครงการ)	งบประมาณ					ตัวชี้วัด (KPI)	ผลที่คาดว่าจะได้รับ	หน่วยงาน รับผิดชอบ หลัก
				๒๕๖๖ (บาท)	๒๕๖๗ (บาท)	๒๕๖๘ (บาท)	๒๕๖๙ (บาท)	๒๕๗๐ (บาท)			
๓	โครงการสำรวจข้อมูลจำนวนสัตว์และขึ้นทะเบียนสัตว์ตามโครงการสัตว์ปลอดโรค คนปลอดภัย จากโรคพิษสุนัขบ้า/ทำหมัน ฯ (แผนพัฒนาท้องถิ่น พ.ศ.๒๕๖๖ - ๒๕๗๐ หน้า ๔๙ ลำดับที่ ๓)	เพื่อเป็นค่าใช้จ่ายในการสำรวจข้อมูลจำนวนสัตว์และขึ้นทะเบียนสัตว์ตามโครงการสัตว์ปลอดโรค	สำรวจข้อมูลจำนวนสัตว์และขึ้นทะเบียนจำนวนสัตว์ เพื่อเตรียมข้อมูลสำหรับโครงการสัตว์ปลอดโรค คนปลอดภัย ฯ	๒๐,๐๐๐	๒๐,๐๐๐	๒๐,๐๐๐	๒๐,๐๐๐	๒๐,๐๐๐	ปีละ ๑ ครั้ง	ได้รับข้อมูลเพื่อฉีดวัคซีนป้องกันโรคพิษสุนัขบ้าและทำหมันสุนัขและแมวในเขตพื้นที่ อบต.	สำนักปลัด
๔	โครงการพัฒนางานการแพทย์ฉุกเฉินระดับตำบล (แผนพัฒนาท้องถิ่น พ.ศ.๒๕๖๖ - ๒๕๗๐ หน้า ๕๐ ลำดับที่ ๔)	เพื่อเป็นค่าใช้จ่ายในการให้บริการประชาชนในพื้นที่ด้านงานการแพทย์ฉุกเฉิน	จัดทำโครงการรแพทย์ฉุกเฉินระดับตำบล	๕๐,๐๐๐	๕๐,๐๐๐	๕๐,๐๐๐	๕๐,๐๐๐	๕๐,๐๐๐	ปีละ ๑ ครั้ง	ประชาชนมีคุณภาพชีวิตและสุขภาพที่ดี	สำนักปลัด

**รายละเอียดโครงการพัฒนา
แผนพัฒนาท้องถิ่น (พ.ศ.๒๕๖๖ - ๒๕๗๐) แก้วไข ครั้งที่ ๑/๒๕๖๖
องค์การบริหารส่วนตำบลเสาชาง**

- ก. ยุทธศาสตร์ชาติ ๒๐ ปี ยุทธศาสตร์ที่ ๓ ด้านการพัฒนาและเสริมสร้างศักยภาพทรัพยากรมนุษย์
- ข. แผนพัฒนาเศรษฐกิจและสังคมแห่งชาติ ฉบับที่ ๑๓ หมายความว่า ๔ ไทยเป็นศูนย์กลางทางการแพทย์และสุขภาพมูลค่าสูง □
- ค. Sustainable Development Goals : SDGs เป้าหมายที่ ๓ สร้างหลักประกันว่าคนมีชีวิตที่มีสุขภาพดีและส่งเสริมความเป็นอยู่ที่ดีสำหรับทุกคนในทุกวัย
- ง. ยุทธศาสตร์จังหวัด ยุทธศาสตร์ที่ ๑ พัฒนาเมืองและชุมชนน่าอยู่สู่เมืองแห่งความสุข
- จ. ยุทธศาสตร์การพัฒนาขององค์กรปกครองส่วนท้องถิ่นในเขตจังหวัด ยุทธศาสตร์ที่ ๒ ด้านสาธารณสุขและส่งเสริมคุณภาพชีวิต
 - ๒. ยุทธศาสตร์การพัฒนาที่ ๒ ด้านสาธารณสุขและส่งเสริมคุณภาพชีวิต
 - ๒.๑ กลยุทธ์ ส่งเสริมคุณภาพชีวิตของประชาชนให้อยู่ดีมีสุข
 - (๔) แผนงาน สาธารณสุข

ที่	โครงการ	วัตถุประสงค์	เป้าหมาย (ผลผลิตของ โครงการ)	งบประมาณ					ตัวชี้วัด (KPI)	ผลที่คาดว่าจะได้รับ	หน่วยงาน รับผิดชอบ หลัก
				๒๕๖๖ (บาท)	๒๕๖๗ (บาท)	๒๕๖๘ (บาท)	๒๕๖๙ (บาท)	๒๕๗๐ (บาท)			
๕	โครงการรณรงค์ป้องกันและระงับโรคติดต่อ หรือโรคอุบัติใหม่ (แผนพัฒนาท้องถิ่น พ.ศ.๒๕๖๖ - ๒๕๗๐ หน้า ๕๐ ลำดับที่ ๕)	เพื่อรณรงค์ป้องกันฯ ระงับและให้ความรู้ แก่ประชาชนในการ ป้องกันโรคติดต่อหรือ โรคอุบัติใหม่ เช่น โรค เอดส์และโรคติดต่อ ทางเพศสัมพันธ์ โรค ไข้เลือดออก โรคติด เชื้อไวรัสโคโรนา เป็น ต้น	จัดทำโครงการ ให้ความรู้ เกี่ยวกับ โรคติดต่อและ โรคอุบัติใหม่ เป็นต้น	๕๐,๐๐๐	๕๐,๐๐๐	๕๐,๐๐๐	๕๐,๐๐๐	๕๐,๐๐๐	ปีละ ๑ ครั้ง	ประชาชนมี คุณภาพชีวิต และสุขภาพที่ดี มีความรู้ความ เข้าใจ รู้วิธี ป้องกันตนเอง จากโรคต่างๆ	สำนักปลัด

**รายละเอียดโครงการพัฒนา
แผนพัฒนาท้องถิ่น (พ.ศ.๒๕๖๖ - ๒๕๗๐) แก้ไข ครั้งที่ ๑/๒๕๖๖
องค์การบริหารส่วนตำบลเสาชิง**

- ก. ยุทธศาสตร์ชาติ ๒๐ ปี ยุทธศาสตร์ที่ ๓ ด้านการพัฒนาและเสริมสร้างศักยภาพทรัพยากรมนุษย์
- ข. แผนพัฒนาเศรษฐกิจและสังคมแห่งชาติ ฉบับที่ ๑๓ หมุดหมายที่ ๔ ไทยเป็นศูนย์กลางทางการแพทย์และสุขภาพมูลค่าสูง
- ค. Sustainable Development Goals : SDGs เป้าหมายที่ ๓ สร้างหลักประกันว่าคนมีชีวิตที่มีสุขภาพดีและส่งเสริมความเป็นอยู่ที่ดีสำหรับทุกคนในทุกวัย
- ง. ยุทธศาสตร์จังหวัด ยุทธศาสตร์ที่ ๑ พัฒนาเมืองและชุมชนน่ายุ่เมืองแห่งความสุข
- จ. ยุทธศาสตร์การพัฒนาขององค์กรปกครองส่วนท้องถิ่นในเขตจังหวัด ยุทธศาสตร์ที่ ๒ ด้านสาธารณสุขและส่งเสริมคุณภาพชีวิต
 - ๒. ยุทธศาสตร์การพัฒนาที่ ๒ ด้านสาธารณสุขและส่งเสริมคุณภาพชีวิต
 - ๒.๑ กลยุทธ์ ส่งเสริมคุณภาพชีวิตของประชาชนให้อยู่ดีมีสุข
 - (๔) แผนงาน สาธารณสุข

ที่	โครงการ	วัตถุประสงค์	เป้าหมาย (ผลผลิตของ โครงการ)	งบประมาณ					ตัวชี้วัด (KPI)	ผลที่คาดว่าจะได้รับ	หน่วยงาน รับผิดชอบ หลัก
				๒๕๖๖ (บาท)	๒๕๖๗ (บาท)	๒๕๖๘ (บาท)	๒๕๖๙ (บาท)	๒๕๗๐ (บาท)			
๖	โครงการรณรงค์ป้องกันและแก้ไขปัญหายาเสพติด (แผนพัฒนาท้องถิ่น พ.ศ.๒๕๖๖ - ๒๕๗๐ หน้า ๕๑ ลำดับที่ ๖)	เพื่อจ่ายเป็นค่าใช้จ่าย ดำเนินการรณรงค์ ป้องกันและแก้ไข ปัญหายาเสพติด ฯ	จัดกิจกรรมให้ ความรู้และ โครงการต่างๆที่ ป้องกันและ แก้ไขปัญหายา เสพติด	๑๘๐,๐๐๐	๑๘๐,๐๐๐	๑๘๐,๐๐๐	๑๘๐,๐๐๐	๑๘๐,๐๐๐	ปีละ ๑ ครั้ง	ป้องกันและ แก้ไขปัญหายา เสพติด	สำนักปลัด

**รายละเอียดโครงการพัฒนา
แผนพัฒนาท้องถิ่น (พ.ศ.๒๕๖๖ - ๒๕๗๐) แก้วไข ครั้งที่ ๑/๒๕๖๖
องค์การบริหารส่วนตำบลเสาชาง**

- ก. ยุทธศาสตร์ชาติ ๒๐ ปี ยุทธศาสตร์ที่ ๓ ด้านการพัฒนาและเสริมสร้างศักยภาพทรัพยากรมนุษย์
- ข. แผนพัฒนาเศรษฐกิจและสังคมแห่งชาติ ฉบับที่ ๑๓ หมายเหตุที่ ๔ ไทยเป็นศูนย์กลางทางการแพทย์และสุขภาพมูลค่าสูง
- ค. Sustainable Development Goals : SDGs เป้าหมายที่ ๓ สร้างหลักประกันว่าคนมีชีวิตที่มีสุขภาพดีและส่งเสริมความเป็นอยู่ที่ดีสำหรับทุกคนในทุกวัย
- ง. ยุทธศาสตร์จังหวัด ยุทธศาสตร์ที่ ๑ พัฒนาเมืองและชุมชนน่าอยู่สู่เมืองแห่งความสุข
- จ. ยุทธศาสตร์การพัฒนาขององค์กรปกครองส่วนท้องถิ่นในเขตจังหวัด ยุทธศาสตร์ที่ ๒ ด้านสาธารณสุขและส่งเสริมคุณภาพชีวิต
 - ๒. ยุทธศาสตร์การพัฒนาที่ ๒ ด้านสาธารณสุขและส่งเสริมคุณภาพชีวิต
 - ๒.๑ กลยุทธ์ ส่งเสริมคุณภาพชีวิตของประชาชนให้อยู่ดีมีสุข
 - (๔) แผนงาน สาธารณสุข

ที่	โครงการ	วัตถุประสงค์	เป้าหมาย (ผลผลิตของ โครงการ)	งบประมาณ					ตัวชี้วัด (KPI)	ผลที่คาดว่าจะได้รับ	หน่วยงาน รับผิดชอบ หลัก
				๒๕๖๖ (บาท)	๒๕๖๗ (บาท)	๒๕๖๘ (บาท)	๒๕๖๙ (บาท)	๒๕๗๐ (บาท)			
๗	ค่าวัสดุการแพทย์และวิทยาศาสตร์ (แผนพัฒนาท้องถิ่น พ.ศ.๒๕๖๖ - ๒๕๗๐ หน้า ๕๑ ลำดับที่ ๗)	เพื่อจ่ายเป็นค่าจัดซื้อ วัสดุสารเคมีน้ำยาพ่น หมอกควัน ทรายอะเบทในการใช้ ป้องกันและกำจัด ลูกน้ำยุงลาย น้ายา หรือชุดตรวจปัสสาวะ ใช้ในการตรวจหาสาร เสพติด ฯลฯ	จัดซื้อวัสดุ การแพทย์และ วิทยาศาสตร์	๓๐,๐๐๐	๓๐,๐๐๐	๓๐,๐๐๐	๓๐,๐๐๐	๓๐,๐๐๐	ปีละ ๑ ครั้ง	ลดการระบาดของ โรคที่มี พาหะจากยุง และลดป้องกัน ปัญหาการ ระบาดของยา เสพติด	สำนักปลัด

**รายละเอียดโครงการพัฒนา
แผนพัฒนาท้องถิ่น (พ.ศ.๒๕๖๖ - ๒๕๗๐) แก้ไข ครั้งที่ ๑/๒๕๖๖
องค์การบริหารส่วนตำบลเสาชิง**

- ก. ยุทธศาสตร์ชาติ ๒๐ ปี ยุทธศาสตร์ที่ ๓ ด้านการพัฒนาและเสริมสร้างศักยภาพทรัพยากรมนุษย์
- ข. แผนพัฒนาเศรษฐกิจและสังคมแห่งชาติ ฉบับที่ ๑๓ หมายเหตุที่ ๔ ไทยเป็นศูนย์กลางทางการแพทย์และสุขภาพมูลค่าสูง
- ค. Sustainable Development Goals : SDGs เป้าหมายที่ ๓ สร้างหลักประกันว่าคนมีชีวิตที่มีสุขภาพดีและส่งเสริมความเป็นอยู่ที่ดีสำหรับทุกคนในทุกวัย
- ง. ยุทธศาสตร์จังหวัด ยุทธศาสตร์ที่ ๑ พัฒนาเมืองและชุมชนน่าอยู่สู่เมืองแห่งความสุข
- จ. ยุทธศาสตร์การพัฒนาขององค์กรปกครองส่วนท้องถิ่นในเขตจังหวัด ยุทธศาสตร์ที่ ๒ ด้านสาธารณสุขและส่งเสริมคุณภาพชีวิต
 - ๒. ยุทธศาสตร์การพัฒนาที่ ๒ ด้านสาธารณสุขและส่งเสริมคุณภาพชีวิต
 - ๒.๑ กลยุทธ์ ส่งเสริมคุณภาพชีวิตของประชาชนให้อยู่ดีมีสุข
 - (๔) แผนงาน สาธารณสุข

ที่	โครงการ	วัตถุประสงค์	เป้าหมาย (ผลผลิตของ โครงการ)	งบประมาณ					ตัวชี้วัด (KPI)	ผลที่คาดว่าจะได้รับ	หน่วยงาน รับผิดชอบ หลัก
				๒๕๖๖ (บาท)	๒๕๖๗ (บาท)	๒๕๖๘ (บาท)	๒๕๖๙ (บาท)	๒๕๗๐ (บาท)			
๘	ค่าพาหนะนำส่งเด็กเล็กผู้สูงอายุ และผู้ด้อยโอกาสไปสถานพยาบาล (แผนพัฒนาท้องถิ่น พ.ศ.๒๕๖๖ - ๒๕๗๐ หน้า ๕๑ ลำดับที่ ๘)	เพื่อจ่ายเป็นค่าใช้จ่ายรับ-ส่ง เด็กนักเรียนไปสถานพยาบาล	มีพาหนะนำส่งเด็กเล็ก ผู้สูงอายุฯ	๕,๐๐๐	๕,๐๐๐	๕,๐๐๐	๕,๐๐๐	๕,๐๐๐	ปีละ ๓๖๕ วัน	เด็กเล็ก ผู้สูงอายุ ผู้ด้อยโอกาส ได้รับช่วยเหลือในการเดินทางไปสถานพยาบาล	สำนักปลัด
๙	โครงการสนับสนุนดูแลสุขภาพประชาชนในเขตอบต.เสาชิง (แผนพัฒนาท้องถิ่น พ.ศ.๒๕๖๖ - ๒๕๗๐ หน้า ๕๒ ลำดับที่ ๙)	เพื่อฝึกอบรมให้ความรู้ ส่งเสริมการดูแลสุขภาพ	จัดโครงการ ส่งเสริมการดูแลสุขภาพ	๓๐,๐๐๐	๓๐,๐๐๐	๓๐,๐๐๐	๓๐,๐๐๐	๓๐,๐๐๐	ปีละ ๑ ครั้ง	ประชาชนมีสุขภาพร่างกายที่แข็งแรง	สำนักปลัด

**รายละเอียดโครงการพัฒนา
แผนพัฒนาท้องถิ่น (พ.ศ.๒๕๖๖ - ๒๕๗๐) แก้วไข ครั้งที่ ๑/๒๕๖๖
องค์การบริหารส่วนตำบลเสาชาง**

- ก. ยุทธศาสตร์ชาติ ๒๐ ปี ยุทธศาสตร์ที่ ๓ ด้านการพัฒนาและเสริมสร้างศักยภาพทรัพยากรมนุษย์
- ข. แผนพัฒนาเศรษฐกิจและสังคมแห่งชาติ ฉบับที่ ๑๓ หมายความว่า ๔ ไทยเป็นศูนย์กลางทางการแพทย์และสุขภาพมูลค่าสูง □
- ค. Sustainable Development Goals : SDGs เป้าหมายที่ ๓ สร้างหลักประกันว่าคนมีชีวิตที่มีสุขภาพดีและส่งเสริมความเป็นอยู่ที่ดีสำหรับทุกคนในทุกวัย
- ง. ยุทธศาสตร์จังหวัด ยุทธศาสตร์ที่ ๑ พัฒนาเมืองและชุมชนน่ายุ่เมืองแห่งความสุข
- จ. ยุทธศาสตร์การพัฒนาขององค์กรปกครองส่วนท้องถิ่นในเขตจังหวัด ยุทธศาสตร์ที่ ๒ ด้านสาธารณสุขและส่งเสริมคุณภาพชีวิต
 - ๒. ยุทธศาสตร์การพัฒนาที่ ๒ ด้านสาธารณสุขและส่งเสริมคุณภาพชีวิต
 - ๒.๑ กลยุทธ์ ส่งเสริมคุณภาพชีวิตของประชาชนให้อยู่ดีมีสุข
 - (๔) แผนงาน สาธารณสุข

ที่	โครงการ	วัตถุประสงค์	เป้าหมาย (ผลผลิตของ โครงการ)	งบประมาณ					ตัวชี้วัด (KPI)	ผลที่คาดว่าจะได้รับ	หน่วยงาน รับผิดชอบ หลัก
				๒๕๖๖ (บาท)	๒๕๖๗ (บาท)	๒๕๖๘ (บาท)	๒๕๖๙ (บาท)	๒๕๗๐ (บาท)			
๑๐	โครงการอบรมและปฏิบัติการด้านการแพทย์ฉุกเฉิน กู้ชีพ กู้ภัย (แผนพัฒนาท้องถิ่น พ.ศ.๒๕๖๖ - ๒๕๗๐ หน้า ๕๒ ลำดับที่ ๑๐)	เพื่อให้ประชาชนได้รับ การบริการด้าน การแพทย์ฉุกเฉิน กู้ชีพ กู้ภัย	จัดทำโครงการ อบรมและ ปฏิบัติการ	๑๐,๐๐๐	๑๐,๐๐๐	๑๐,๐๐๐	๑๐,๐๐๐	๑๐,๐๐๐	ปีละ ๑ ครั้ง	ประชาชนได้รับ การช่วยเหลือ อย่างถูกต้อง ทันทั่วถึง	สำนักปลัด
๑๑	โครงการสนับสนุนวัคซีนโควิด ๑๙ และสนับสนุน กิจการการรักษผู้ป่วย ให้ รพ.สต. ในเขตพื้นที่ อบต. เสาชาง (แผนพัฒนาท้องถิ่น พ.ศ.๒๕๖๖ - ๒๕๗๐ หน้า ๕๒ ลำดับที่ ๑๑)	เพื่อสนับสนุนวัคซีนโค วิด ๑๙ และสนับสนุน กิจการการรักษผู้ป่วย ให้ รพ.สต. ในเขต พื้นที่อบต.เสาชาง	สนับสนุนวัคซีน โควิด ๑๙ และ สนับสนุนกิจการ การรักษผู้ป่วย	๒,๐๐๐,๐๐๐	๒,๐๐๐,๐๐๐	๒,๐๐๐,๐๐๐	๒,๐๐๐,๐๐๐	๒,๐๐๐,๐๐๐	ปีละ ๑ ครั้ง	ประชาชนได้รับ วัคซีนโควิด-๑๙ และได้รับการ รักษาอย่างมี ประสิทธิภาพ	สำนักปลัด
รวม	๑๑	-	-	๒,๗๕๕,๐๐๐	๒,๗๕๕,๐๐๐	๒,๗๕๕,๐๐๐	๒,๗๕๕,๐๐๐	๒,๗๕๕,๐๐๐	-	-	-

**รายละเอียดโครงการพัฒนา
แผนพัฒนาท้องถิ่น (พ.ศ.๒๕๖๖ - ๒๕๗๐) แก้วไข ครั้งที่ ๑/๒๕๖๖
องค์การบริหารส่วนตำบลเสาชิง**

- ก. ยุทธศาสตร์ชาติ ๒๐ ปี ยุทธศาสตร์ที่ ๓ ด้านการพัฒนาและเสริมสร้างศักยภาพทรัพยากรมนุษย์
- ข. แผนพัฒนาเศรษฐกิจและสังคมแห่งชาติ ฉบับที่ ๑๓ หมายความว่า ๙ ไทยมีความยากจนข้ามรุ่นลดลง และมีความคุ้มครองทางสังคมที่เพียงพอเหมาะสม □
- ค. Sustainable Development Goals : SDGs เป้าหมายที่ ๓ สร้างหลักประกันว่าคนมีชีวิตที่มีสุขภาพดีและส่งเสริมความเป็นอยู่ที่ดีสำหรับทุกคนในทุกวัย
- ง. ยุทธศาสตร์จังหวัด ยุทธศาสตร์ที่ ๑ พัฒนาเมืองและชุมชนน่าอยู่สู่เมืองแห่งความสุข
- จ. ยุทธศาสตร์การพัฒนาขององค์กรปกครองส่วนท้องถิ่นในเขตจังหวัด ยุทธศาสตร์ที่ ๒ ด้านสาธารณสุขและส่งเสริมคุณภาพชีวิต
 - ๒. ยุทธศาสตร์การพัฒนาที่ ๒ ด้านสาธารณสุขและส่งเสริมคุณภาพชีวิต
 - ๒.๑ กลยุทธ์ ส่งเสริมคุณภาพชีวิตของประชาชนให้อยู่ดีมีสุข
 - (๕) แผนงาน สังคมสงเคราะห์

ที่	โครงการ	วัตถุประสงค์	เป้าหมาย (ผลผลิตของ โครงการ)	งบประมาณ					ตัวชี้วัด (KPI)	ผลที่คาดว่าจะได้รับ	หน่วยงาน รับผิดชอบ หลัก
				๒๕๖๖ (บาท)	๒๕๖๗ (บาท)	๒๕๖๘ (บาท)	๒๕๖๙ (บาท)	๒๕๗๐ (บาท)			
๑	โครงการอุดหนุนกิ่งกาชาดให้กับอำเภอบางปะหัน (แผนพัฒนาท้องถิ่น พ.ศ.๒๕๖๖ - ๒๕๗๐ หน้า ๕๖ ลำดับที่ ๑)	เพื่อจ่ายให้เป็น อุดหนุนกิ่งกาชาด ให้กับอำเภอฯ	อุดหนุนกิ่งกาชาด	๑๐,๐๐๐	๑๐,๐๐๐	๑๐,๐๐๐	๑๐,๐๐๐	๑๐,๐๐๐	ปีละ ๑ ครั้ง	ประชาชนได้รับความช่วยเหลือ และมีคุณภาพ ชีวิตที่ดีขึ้น	สำนักปลัด
๒	โครงการอุดหนุนค่าใช้จ่ายดำเนินการตาม วัตถุประสงค์ของชมรมผู้สูงอายุ ให้แก่ชมรมผู้สูงอายุ และผู้พิการ อบต.เสาชิง (แผนพัฒนาท้องถิ่น พ.ศ.๒๕๖๖ - ๒๕๗๐ หน้า ๕๖ ลำดับที่ ๒)	เพื่อจ่ายอุดหนุนให้แก่ ชมรมผู้สูงอายุและผู้ พิการ	อุดหนุนเงินให้แก่ ชมรมผู้สูงอายุ และผู้พิการ	๓๖,๕๐๐	๓๖,๕๐๐	๓๖,๕๐๐	๓๖,๕๐๐	๓๖,๕๐๐	ปีละ ๑ ครั้ง	ผู้สูงอายุและผู้ พิการ ได้รับ การพัฒนาและ สามารถ ดำเนินงานตาม วัตถุประสงค์	สำนักปลัด

**รายละเอียดโครงการพัฒนา
แผนพัฒนาท้องถิ่น (พ.ศ.๒๕๖๖ - ๒๕๗๐) แก้ไข ครั้งที่ ๑/๒๕๖๖
องค์การบริหารส่วนตำบลเสาชิง**

- ก. ยุทธศาสตร์ชาติ ๒๐ ปี ยุทธศาสตร์ที่ ๓ ด้านการพัฒนาและเสริมสร้างศักยภาพทรัพยากรมนุษย์
- ข. แผนพัฒนาเศรษฐกิจและสังคมแห่งชาติ ฉบับที่ ๑๓ หมายความว่า ๙ ไทยมีความยากจนข้ามรุ่นลดลง และมีความคุ้มครองทางสังคมที่เพียงพอเหมาะสม □
- ค. Sustainable Development Goals : SDGs เป้าหมายที่ ๓ สร้างหลักประกันว่าคนมีชีวิตที่มีสุขภาพดีและส่งเสริมความเป็นอยู่ที่ดีสำหรับทุกคนในทุกวัย
- ง. ยุทธศาสตร์จังหวัด ยุทธศาสตร์ที่ ๑ พัฒนาเมืองและชุมชนน่ายุ่เมืองแห่งความสุข
- จ. ยุทธศาสตร์การพัฒนาขององค์กรปกครองส่วนท้องถิ่นในเขตจังหวัด ยุทธศาสตร์ที่ ๒ ด้านสาธารณสุขและส่งเสริมคุณภาพชีวิต
 - ๒. ยุทธศาสตร์การพัฒนาที่ ๒ ด้านสาธารณสุขและส่งเสริมคุณภาพชีวิต
 - ๒.๑ กลยุทธ์ ส่งเสริมคุณภาพชีวิตของประชาชนให้อยู่ดีมีสุข
 - (๕) แผนงาน สังคมสงเคราะห์

ที่	โครงการ	วัตถุประสงค์	เป้าหมาย (ผลผลิตของ โครงการ)	งบประมาณ					ตัวชี้วัด (KPI)	ผลที่คาดว่าจะได้รับ	หน่วยงาน รับผิดชอบ หลัก
				๒๕๖๖ (บาท)	๒๕๖๗ (บาท)	๒๕๖๘ (บาท)	๒๕๖๙ (บาท)	๒๕๗๐ (บาท)			
๓	โครงการซ่อมแซมที่อยู่อาศัยให้ผู้ยากไร้ของ ประชาชนภายในเขต อบต.เสาชิง (แผนพัฒนาท้องถิ่น พ.ศ.๒๕๖๖ - ๒๕๗๐ เพิ่มเติม ครั้งที่ ๑/๒๕๖๖ หน้าที่ ๒๒ ลำดับที่ ๑)	๑.เพื่อปรับปรุงและ ซ่อมแซมที่อยู่อาศัยให้ คนยากไร้ให้มีความ มั่นคงแข็งแรง เหมาะสมสำหรับอยู่ อาศัย ๒.เพื่อให้คุณภาพชีวิต ของผู้ยากไร้ได้ ดำรงชีวิตอย่างมี ความสุข	ซ่อมแซมที่อยู่ อาศัยให้ ผู้ยากไร้	๑๐๐,๐๐๐	๑๐๐,๐๐๐	๑๐๐,๐๐๐	๑๐๐,๐๐๐	๑๐๐,๐๐๐	ผู้ยากไร้ที่ได้รับ ความช่วยเหลือ มีบ้านที่มั่นคง แข็งแรง	ประชาชนที่มี อยู่อาศัยที่มี ความมั่นคง แข็งแรง เหมาะสม สำหรับอยู่ อาศัยและมี คุณภาพชีวิตที่ดีขึ้น	กองช่าง
รวม	๓	-	-	๑๔๖,๕๐๐	๑๔๖,๕๐๐	๑๔๖,๕๐๐	๑๔๖,๕๐๐	๑๔๖,๕๐๐	-	-	-

**รายละเอียดโครงการพัฒนา
แผนพัฒนาท้องถิ่น (พ.ศ.๒๕๖๖ - ๒๕๗๐) แก้ไข ครั้งที่ ๑/๒๕๖๖
องค์การบริหารส่วนตำบลเสาชิง**

- ก. ยุทธศาสตร์ชาติ ๒๐ ปี ยุทธศาสตร์ที่ ๓ ด้านการพัฒนาและเสริมสร้างศักยภาพทรัพยากรมนุษย์
- ข. แผนพัฒนาเศรษฐกิจและสังคมแห่งชาติ ฉบับที่ ๑๓ หมายความว่า ๙ ไทยมีความยากจนข้ามรุ่นลดลง และมีความคุ้มครองทางสังคมที่เพียงพอเหมาะสม □
- ค. Sustainable Development Goals : SDGs เป้าหมายที่ ๓ สร้างหลักประกันว่าคนมีชีวิตที่มีสุขภาพดีและส่งเสริมความเป็นอยู่ที่ดีสำหรับทุกคนในทุกวัย
- ง. ยุทธศาสตร์จังหวัด ยุทธศาสตร์ที่ ๑ พัฒนาเมืองและชุมชนน่ายุ่เมืองแห่งความสุข
- จ. ยุทธศาสตร์การพัฒนาขององค์กรปกครองส่วนท้องถิ่นในเขตจังหวัด ยุทธศาสตร์ที่ ๒ ด้านสาธารณสุขและส่งเสริมคุณภาพชีวิต
 - ๒. ยุทธศาสตร์การพัฒนาที่ ๒ ด้านสาธารณสุขและส่งเสริมคุณภาพชีวิต
 - ๒.๑ กลยุทธ์ ส่งเสริมคุณภาพชีวิตของประชาชนให้อยู่ดีมีสุข
 - (๖) แผนงาน เคนะและชุมชน

ที่	โครงการ	วัตถุประสงค์	เป้าหมาย (ผลผลิตของ โครงการ)	งบประมาณ					ตัวชี้วัด (KPI)	ผลที่คาดว่าจะได้รับ	หน่วยงาน รับผิดชอบ หลัก
				๒๕๖๖ (บาท)	๒๕๖๗ (บาท)	๒๕๖๘ (บาท)	๒๕๖๙ (บาท)	๒๕๗๐ (บาท)			
๑	โครงการสนามเด็กเล่นภายในหมู่บ้านพร้อมอุปกรณ์ หมู่ที่ ๑ ต.เสาชิง (แผนพัฒนาท้องถิ่น พ.ศ.๒๕๖๖ - ๒๕๗๐ เพิ่มเติม ครั้งที่ ๑/๒๕๖๖ หน้าที่ ๒๐ ลำดับที่ ๑)	เพื่อให้ประชาชนมี สุขภาพอนามัยที่ดี แข็งแรง	ก่อสร้างสนาม เด็กเล่นภายใน หมู่บ้านพร้อม อุปกรณ์ จำนวน ๑ แห่ง	๑,๐๐๐,๐๐๐					จำนวน ๑ แห่ง	ประชาชน มีสุขภาพ อนามัยที่ดี แข็งแรง	กองช่าง
๒	โครงการจัดซื้ออุปกรณ์การกีฬาและเครื่องออกกำลังกาย กาย (แผนพัฒนาท้องถิ่น พ.ศ.๒๕๖๖ - ๒๕๗๐ เพิ่มเติม ครั้งที่ ๑/๒๕๖๖ หน้าที่ ๒๐ ลำดับที่ ๒)	เพื่อให้ประชาชนมี สุขภาพอนามัยที่ดี แข็งแรง	จัดซื้ออุปกรณ์ การกีฬา เครื่องออกกำลังกาย เพื่อใช้ใน ภาพรวม ของตำบล และทางกลาง	๕๐๐,๐๐๐					มีอุปกรณ์การ กีฬาเพียงพอ ต่อความ ต้องการของคน ในชุมชน	ประชาชน มีสุขภาพ อนามัยที่ดี แข็งแรง	สำนักปลัด
รวม	๒	-	-	๑,๕๐๐,๐๐๐	-	-	-	-	-	-	-

**รายละเอียดโครงการพัฒนา
แผนพัฒนาท้องถิ่น (พ.ศ.๒๕๖๖ - ๒๕๗๐) แก้ไข ครั้งที่ ๑/๒๕๖๖
องค์การบริหารส่วนตำบลเสาชาง**

- ก. ยุทธศาสตร์ชาติ ๒๐ ปี ยุทธศาสตร์ที่ ๓ ด้านการพัฒนาและเสริมสร้างศักยภาพทรัพยากรมนุษย์
- ข. แผนพัฒนาเศรษฐกิจและสังคมแห่งชาติ ฉบับที่ ๑๓ หมายความว่า ๙ ไทยมีความยากจนข้ามรุ่นลดลง และมีความคุ้มครองทางสังคมที่เพียงพอเหมาะสม
- ค. Sustainable Development Goals : SDGs เป้าหมายที่ ๓ สร้างหลักประกันว่าคนมีชีวิตที่มีสุขภาพดีและส่งเสริมความเป็นอยู่ที่ดีสำหรับทุกคนในทุกวัย
- ง. ยุทธศาสตร์จังหวัด ยุทธศาสตร์ที่ ๑ พัฒนาเมืองและชุมชนน่ายุ่เมืองแห่งความสุข
- จ. ยุทธศาสตร์การพัฒนาขององค์กรปกครองส่วนท้องถิ่นในเขตจังหวัด ยุทธศาสตร์ที่ ๒ ด้านสาธารณสุขและส่งเสริมคุณภาพชีวิต
 - ๒. ยุทธศาสตร์การพัฒนาที่ ๒ ด้านสาธารณสุขและส่งเสริมคุณภาพชีวิต
 - ๒.๑ กลยุทธ์ ส่งเสริมคุณภาพชีวิตของประชาชนให้อยู่ดีมีสุข
 - (๗) แผนงาน สร้างความเข้มแข็งของชุมชน

ที่	โครงการ	วัตถุประสงค์	เป้าหมาย (ผลผลิตของ โครงการ)	งบประมาณ					ตัวชี้วัด (KPI)	ผลที่คาดว่าจะได้รับ	หน่วยงาน รับผิดชอบ หลัก
				๒๕๖๖ (บาท)	๒๕๖๗ (บาท)	๒๕๖๘ (บาท)	๒๕๖๙ (บาท)	๒๕๗๐ (บาท)			
๑	โครงการส่งเสริมกิจกรรมกลุ่มสตรีและครอบครัว (แผนพัฒนาท้องถิ่น พ.ศ.๒๕๖๖ - ๒๕๗๐ หน้า ๕๓ ลำดับที่ ๓)	เพื่อส่งเสริมและ สนับสนุนกิจกรรม ด้านการพัฒนาสตรี และครอบครัว	จัดทำโครงการ พัฒนากลุ่มสตรี และครอบครัว	๕๐,๐๐๐	๕๐,๐๐๐	๕๐,๐๐๐	๕๐,๐๐๐	๕๐,๐๐๐	ปีละ ๑ ครั้ง	กลุ่มสตรี และ ครอบครัว เข้มแข็งขึ้น	สำนักปลัด
๒	โครงการส่งเสริมและสนับสนุนพัฒนาคุณภาพชีวิต ผู้สูงอายุ (แผนพัฒนาท้องถิ่น พ.ศ.๒๕๖๖ - ๒๕๗๐ หน้า ๕๔ ลำดับที่ ๔)	เพื่อจ่ายเป็นค่า สนับสนุน เช่น การ ฝึกอบรมให้ความรู้ แลกเปลี่ยน เรียนรู้ การเตรียมความพร้อม ผู้สูงอายุ การ พัฒนา คุณภาพชีวิต ผู้สูงอายุ ฯ	จัดทำโครงการ พัฒนาคุณภาพ ชีวิต ผู้สูงอายุ	๒๕๐,๐๐๐	๒๕๐,๐๐๐	๒๕๐,๐๐๐	๒๕๐,๐๐๐	๒๕๐,๐๐๐	ปีละ ๑ ครั้ง	ผู้สูงอายุได้รับ การดูแล เอาใจ ใส่ และมี คุณภาพชีวิตที่ดี ขึ้น	สำนักปลัด

**รายละเอียดโครงการพัฒนา
แผนพัฒนาท้องถิ่น (พ.ศ.๒๕๖๖ - ๒๕๗๐) แก้วไข ครั้งที่ ๑/๒๕๖๖
องค์การบริหารส่วนตำบลเสาชาง**

- ก. ยุทธศาสตร์ชาติ ๒๐ ปี ยุทธศาสตร์ที่ ๓ ด้านการพัฒนาและเสริมสร้างศักยภาพทรัพยากรมนุษย์
- ข. แผนพัฒนาเศรษฐกิจและสังคมแห่งชาติ ฉบับที่ ๑๓ หมายความว่า ๙ ไทยมีความยากจนข้ามรุ่นลดลง และมีความคุ้มครองทางสังคมที่เพียงพอเหมาะสม
- ค. Sustainable Development Goals : SDGs เป้าหมายที่ ๓ สร้างหลักประกันว่าคนมีชีวิตที่มีสุขภาพดีและส่งเสริมความเป็นอยู่ที่ดีสำหรับทุกคนในทุกวัย
- ง. ยุทธศาสตร์จังหวัด ยุทธศาสตร์ที่ ๑ พัฒนาเมืองและชุมชนน่ายุ่เมืองแห่งความสุข
- จ. ยุทธศาสตร์การพัฒนาขององค์กรปกครองส่วนท้องถิ่นในเขตจังหวัด ยุทธศาสตร์ที่ ๒ ด้านสาธารณสุขและส่งเสริมคุณภาพชีวิต
 - ๒. ยุทธศาสตร์การพัฒนาที่ ๒ ด้านสาธารณสุขและส่งเสริมคุณภาพชีวิต
 - ๒.๑ กลยุทธ์ ส่งเสริมคุณภาพชีวิตของประชาชนให้อยู่ดีมีสุข
 - (๗) แผนงาน สร้างความเข้มแข็งของชุมชน

ที่	โครงการ	วัตถุประสงค์	เป้าหมาย (ผลผลิตของ โครงการ)	งบประมาณ					ตัวชี้วัด (KPI)	ผลที่คาดว่าจะได้รับ	หน่วยงาน รับผิดชอบ หลัก
				๒๕๖๖ (บาท)	๒๕๖๗ (บาท)	๒๕๖๘ (บาท)	๒๕๖๙ (บาท)	๒๕๗๐ (บาท)			
๓	โครงการส่งเสริมและสนับสนุนพัฒนาคุณภาพชีวิต คนพิการ (แผนพัฒนาท้องถิ่น พ.ศ.๒๕๖๖ - ๒๕๗๐ หน้า ๕๔ ลำดับที่ ๖)	เพื่อจ่ายเป็นค่า สนับสนุนกิจกรรมเช่น การฝึกอบรมให้ ความรู้ แลกเปลี่ยน เรียนรู้ ยกระดับ คุณภาพชีวิตคนพิการ และผู้ด้อย โอกาส ส่งเสริมศักยภาพของ คนพิการ	จัดทำโครงการ ส่งเสริมและ สนับสนุนพัฒนา คุณภาพชีวิต คน พิการ	๕๐,๐๐๐	๕๐,๐๐๐	๕๐,๐๐๐	๕๐,๐๐๐	๕๐,๐๐๐	ปีละ ๑ ครั้ง	คนพิการมี คุณภาพชีวิตที่ดี ขึ้น	สำนักปลัด

**รายละเอียดโครงการพัฒนา
แผนพัฒนาท้องถิ่น (พ.ศ.๒๕๖๖ - ๒๕๗๐) แก้วไข ครั้งที่ ๑/๒๕๖๖
องค์การบริหารส่วนตำบลเสาชาง**

- ก. ยุทธศาสตร์ชาติ ๒๐ ปี ยุทธศาสตร์ที่ ๓ ด้านการพัฒนาและเสริมสร้างศักยภาพทรัพยากรมนุษย์
- ข. แผนพัฒนาเศรษฐกิจและสังคมแห่งชาติ ฉบับที่ ๑๓ หมายความว่า ๙ ไทยมีความยากจนข้ามรุ่นลดลง และมีความคุ้มครองทางสังคมที่เพียงพอเหมาะสม □
- ค. Sustainable Development Goals : SDGs เป้าหมายที่ ๓ สร้างหลักประกันว่าคนมีชีวิตที่มีสุขภาพดีและส่งเสริมความเป็นอยู่ที่ดีสำหรับทุกคนในทุกวัย
- ง. ยุทธศาสตร์จังหวัด ยุทธศาสตร์ที่ ๑ พัฒนาเมืองและชุมชนน่ายุ่เมืองแห่งความสุข
- จ. ยุทธศาสตร์การพัฒนาขององค์กรปกครองส่วนท้องถิ่นในเขตจังหวัด ยุทธศาสตร์ที่ ๒ ด้านสาธารณสุขและส่งเสริมคุณภาพชีวิต
 - ๒. ยุทธศาสตร์การพัฒนาที่ ๒ ด้านสาธารณสุขและส่งเสริมคุณภาพชีวิต
 - ๒.๑ กลยุทธ์ ส่งเสริมคุณภาพชีวิตของประชาชนให้อยู่ดีมีสุข
 - (๗) แผนงาน สร้างความเข้มแข็งของชุมชน

ที่	โครงการ	วัตถุประสงค์	เป้าหมาย (ผลผลิตของ โครงการ)	งบประมาณ					ตัวชี้วัด (KPI)	ผลที่คาดว่าจะได้รับ	หน่วยงาน รับผิดชอบ หลัก
				๒๕๖๖ (บาท)	๒๕๖๗ (บาท)	๒๕๖๘ (บาท)	๒๕๖๙ (บาท)	๒๕๗๐ (บาท)			
๔	โครงการพัฒนาคุณภาพชีวิตผู้ด้อยโอกาส ผู้มีรายได้น้อยและผู้ไร้ที่พึ่ง (แผนพัฒนาท้องถิ่น พ.ศ.๒๕๖๖ - ๒๕๗๐ หน้า ๕๕ ลำดับที่ ๗)	เพื่อให้ผู้ด้อยโอกาส ผู้มีรายได้น้อย และผู้ไร้ที่พึ่งมีคุณภาพชีวิตที่ดี	จัดโครงการ พัฒนาผู้ปวยด้อยโอกาส ผู้มีรายได้น้อย และผู้ไร้ที่พึ่งในพื้นที่	๕๐,๐๐๐	๕๐,๐๐๐	๕๐,๐๐๐	๕๐,๐๐๐	๕๐,๐๐๐	ปีละ ๑ ครั้ง	ผู้ด้อยโอกาส ผู้มีรายได้น้อย และผู้ไร้ที่พึ่งมีคุณภาพชีวิตที่ดี	สำนักปลัด

**รายละเอียดโครงการพัฒนา
แผนพัฒนาท้องถิ่น (พ.ศ.๒๕๖๖ - ๒๕๗๐) แก้วไข ครั้งที่ ๑/๒๕๖๖
องค์การบริหารส่วนตำบลเสาชาง**

- ก. ยุทธศาสตร์ชาติ ๒๐ ปี ยุทธศาสตร์ที่ ๓ ด้านการพัฒนาและเสริมสร้างศักยภาพทรัพยากรมนุษย์
- ข. แผนพัฒนาเศรษฐกิจและสังคมแห่งชาติ ฉบับที่ ๑๓ หมายความว่า ๙ ไทยมีความยากจนข้ามรุ่นลดลง และมีความคุ้มครองทางสังคมที่เพียงพอเหมาะสม □
- ค. Sustainable Development Goals : SDGs เป้าหมายที่ ๓ สร้างหลักประกันว่าคนมีชีวิตที่มีสุขภาพดีและส่งเสริมความเป็นอยู่ที่ดีสำหรับทุกคนในทุกวัย
- ง. ยุทธศาสตร์จังหวัด ยุทธศาสตร์ที่ ๑ พัฒนาเมืองและชุมชนน่ายุ่เมืองแห่งความสุข
- จ. ยุทธศาสตร์การพัฒนาขององค์กรปกครองส่วนท้องถิ่นในเขตจังหวัด ยุทธศาสตร์ที่ ๒ ด้านสาธารณสุขและส่งเสริมคุณภาพชีวิต
 - ๒. ยุทธศาสตร์การพัฒนาที่ ๒ ด้านสาธารณสุขและส่งเสริมคุณภาพชีวิต
 - ๒.๑ กลยุทธ์ ส่งเสริมคุณภาพชีวิตของประชาชนให้อยู่ดีมีสุข
 - (๗) แผนงาน สร้างความเข้มแข็งของชุมชน

ที่	โครงการ	วัตถุประสงค์	เป้าหมาย (ผลผลิตของ โครงการ)	งบประมาณ					ตัวชี้วัด (KPI)	ผลที่คาดว่าจะได้รับ	หน่วยงาน รับผิดชอบ หลัก
				๒๕๖๖ (บาท)	๒๕๖๗ (บาท)	๒๕๖๘ (บาท)	๒๕๖๙ (บาท)	๒๕๗๐ (บาท)			
๕	โครงการส่งเสริมและสนับสนุนการสร้างความปลอดภัยและความสมานฉันท์ (แผนพัฒนาท้องถิ่น พ.ศ.๒๕๖๖ - ๒๕๗๐ หน้า ๕๕ ลำดับที่ ๘)	๑. เพื่อจัดฝึกอบรม ประชุม ชี้แจงทำความเข้าใจ เพื่อสร้างทัศนคติและจิตสำนึกที่ดี งามในการอยู่ร่วมกัน อย่างสมานฉันท์ ๒. เพื่อจัดกิจกรรม กีฬานันทนาการสร้าง ความรู้รักสามัคคีของ ประชาชนในชุมชน	จัดทำโครงการ สร้างความ ปรองดองและ ความสมานฉันท์	๕๐,๐๐๐	๕๐,๐๐๐	๕๐,๐๐๐	๕๐,๐๐๐	๕๐,๐๐๐	ปีละ ๑ ครั้ง	สร้างทัศนคติ และจิตสำนึกที่ดี ในการอยู่ ร่วมกันอย่าง สมานฉันท์	สำนักปลัด
รวม	๕	-	-	๔๕๐,๐๐๐	๔๕๐,๐๐๐	๔๕๐,๐๐๐	๔๕๐,๐๐๐	๔๕๐,๐๐๐	-	-	-

**รายละเอียดโครงการพัฒนา
แผนพัฒนาท้องถิ่น (พ.ศ.๒๕๖๖ - ๒๕๗๐) แก้ไข ครั้งที่ ๑/๒๕๖๖
องค์การบริหารส่วนตำบลเสาชิง**

- ก. ยุทธศาสตร์ชาติ ๒๐ ปี ยุทธศาสตร์ที่ ๓ ด้านการพัฒนาและเสริมสร้างศักยภาพทรัพยากรมนุษย์
- ข. แผนพัฒนาเศรษฐกิจและสังคมแห่งชาติ ฉบับที่ ๑๓ หมายความว่า ๑๒ ไทยมีกำลังคนสมรรถนะสูง มุ่งเรียนรู้อย่างต่อเนื่อง ตอบโจทย์การพัฒนาแห่งอนาคต
- ค. Sustainable Development Goals : SDGs เป้าหมายที่ ๔ สร้างหลักประกันว่าทุกคนมีการศึกษาที่มีคุณภาพอย่างครอบคลุมและเท่าเทียม และสนับสนุนโอกาสในการเรียนรู้ตลอดชีวิต
- ง. ยุทธศาสตร์จังหวัด ยุทธศาสตร์ที่ ๑ พัฒนาเมืองและชุมชนน่าอยู่สู่เมืองแห่งความสุข
- จ. ยุทธศาสตร์การพัฒนาขององค์กรปกครองส่วนท้องถิ่นในเขตจังหวัด ยุทธศาสตร์ที่ ๒ ด้านสาธารณสุขและส่งเสริมคุณภาพชีวิต
 - ๒. ยุทธศาสตร์การพัฒนาที่ ๒ ด้านสาธารณสุขและส่งเสริมคุณภาพชีวิต
 - ๒.๒ กลยุทธ์ ส่งเสริมงานด้านการศึกษาโรงเรียนในเขตพื้นที่และศูนย์พัฒนาเด็กเล็ก
 - (๓) แผนงาน การศึกษา

ที่	โครงการ	วัตถุประสงค์	เป้าหมาย (ผลผลิตของ โครงการ)	งบประมาณ					ตัวชี้วัด (KPI)	ผลที่คาดว่าจะได้รับ	หน่วยงาน รับผิดชอบ หลัก
				๒๕๖๖ (บาท)	๒๕๖๗ (บาท)	๒๕๖๘ (บาท)	๒๕๖๙ (บาท)	๒๕๗๐ (บาท)			
๑	โครงการรัฐพิธี (แผนพัฒนาท้องถิ่น พ.ศ.๒๕๖๖ - ๒๕๗๐ หน้า ๔๔ ลำดับที่ ๑)	เพื่อจ่ายเป็นค่าใช้จ่าย ในการจัดงานรัฐพิธี เช่น งานวันเฉลิมพระ ชนมพรรษา งานวัน ปิยมหาราช ๒๓ ตุลาคม งานปกป้อง สถาบันฯลฯ	จัดโครงการรัฐพิธี	๔๗๐,๐๐๐	๔๗๐,๐๐๐	๔๗๐,๐๐๐	๔๗๐,๐๐๐	๔๗๐,๐๐๐	จัดงานรัฐพิธี ตามวันสำคัญ	ประชาชนได้ แสดงความ จงรักภักดีต่อ สถาบัน พระมหากษัตริย์	สำนักปลัด
๒	โครงการสนับสนุนกิจกรรมเด็กและเยาวชน อุดหนุนโรงเรียน ๒ แห่ง ศูนย์พัฒนาเด็กเล็ก ๒ แห่ง (แผนพัฒนาท้องถิ่น พ.ศ.๒๕๖๖ - ๒๕๗๐ หน้า ๔๔ ลำดับที่ ๒)	เพื่อเป็นค่าใช้จ่าย โครงการสนับสนุน กิจกรรมเด็กและ เยาวชนภายในเขต อบต.เสาชิง	จัดทำโครงการฯ	๕๐,๐๐๐	๕๐,๐๐๐	๕๐,๐๐๐	๕๐,๐๐๐	๕๐,๐๐๐	ปีละ ๑ ครั้ง	เด็กและเยาวชน ได้รับความรู้ ทักษะฯ	สำนักปลัด

**รายละเอียดโครงการพัฒนา
แผนพัฒนาท้องถิ่น (พ.ศ.๒๕๖๖ - ๒๕๗๐) แก้วไข ครั้งที่ ๑/๒๕๖๖
องค์การบริหารส่วนตำบลเสาชิง**

- ก. ยุทธศาสตร์ชาติ ๒๐ ปี ยุทธศาสตร์ที่ ๓ ด้านการพัฒนาและเสริมสร้างศักยภาพทรัพยากรมนุษย์
- ข. แผนพัฒนาเศรษฐกิจและสังคมแห่งชาติ ฉบับที่ ๑๓ หมายความว่า ๑๒ ไทยมีกำลังคนสมรรถนะสูง มุ่งเรียนรู้อย่างต่อเนื่อง ตอบโจทย์การพัฒนาแห่งอนาคต
- ค. Sustainable Development Goals : SDGs เป้าหมายที่ ๔ สร้างหลักประกันว่าทุกคนมีการศึกษาที่มีคุณภาพอย่างครอบคลุมและเท่าเทียม และสนับสนุนโอกาสในการเรียนรู้ตลอดชีวิต
- ง. ยุทธศาสตร์จังหวัด ยุทธศาสตร์ที่ ๑ พัฒนาเมืองและชุมชนน่ายุ่เมืองแห่งความสุข
- จ. ยุทธศาสตร์การพัฒนาขององค์กรปกครองส่วนท้องถิ่นในเขตจังหวัด ยุทธศาสตร์ที่ ๒ ด้านสาธารณสุขและส่งเสริมคุณภาพชีวิต
 - ๒. ยุทธศาสตร์การพัฒนาที่ ๒ ด้านสาธารณสุขและส่งเสริมคุณภาพชีวิต
 - ๒.๒ กลยุทธ์ ส่งเสริมงานด้านการศึกษาโรงเรียนในเขตพื้นที่และศูนย์พัฒนาเด็กเล็ก
 - (๓) แผนงาน การศึกษา

ที่	โครงการ	วัตถุประสงค์	เป้าหมาย (ผลผลิตของ โครงการ)	งบประมาณ					ตัวชี้วัด (KPI)	ผลที่คาดว่าจะได้รับ	หน่วยงาน รับผิดชอบ หลัก
				๒๕๖๖ (บาท)	๒๕๖๗ (บาท)	๒๕๖๘ (บาท)	๒๕๖๙ (บาท)	๒๕๗๐ (บาท)			
๓	โครงการสนับสนุนกิจกรรมเพื่อส่งเสริมการศึกษา อุดหนุนโรงเรียน ๒ แห่ง ศูนย์พัฒนาเด็กเล็ก ๒ แห่ง (แผนพัฒนาท้องถิ่น พ.ศ.๒๕๖๖ - ๒๕๗๐ หน้า ๔๔ ลำดับที่ ๓)	เพื่อให้เด็กนักเรียน ได้รับความรู้มากยิ่งขึ้น	จัดทำโครงการฯ	๑๐๐,๐๐๐	๑๐๐,๐๐๐	๑๐๐,๐๐๐	๑๐๐,๐๐๐	๑๐๐,๐๐๐	ปีละ ๑ ครั้ง	เด็กและเยาวชน ได้รับความรู้	สำนักปลัด
๔	อุดหนุนโครงการอาหารกลางวัน (แผนพัฒนาท้องถิ่น พ.ศ.๒๕๖๖ - ๒๕๗๐ หน้า ๔๔ ลำดับที่ ๔)	โรงเรียนวัดเสาชิงเก่า และ โรงเรียนวัดทาง กลาง อัตราคนละ ๒๑ บาท เป็นเงิน ๑,๒๐๐,๐๐๐	อุดหนุนโครงการ อาหารกลางวัน ให้แก่โรงเรียน ๒ แห่ง	๑,๒๐๐,๐๐๐	๑,๒๐๐,๐๐๐	๑,๒๐๐,๐๐๐	๑,๒๐๐,๐๐๐	๑,๒๐๐,๐๐๐	ปีละ ๑๒ ครั้ง	เด็กนักเรียนมี สุขภาพแข็งแรง	สำนักปลัด

**รายละเอียดโครงการพัฒนา
แผนพัฒนาท้องถิ่น (พ.ศ.๒๕๖๖ - ๒๕๗๐) แก้วไข ครั้งที่ ๑/๒๕๖๖
องค์การบริหารส่วนตำบลเสาชาง**

- ก. ยุทธศาสตร์ชาติ ๒๐ ปี ยุทธศาสตร์ที่ ๓ ด้านการพัฒนาและเสริมสร้างศักยภาพทรัพยากรมนุษย์
- ข. แผนพัฒนาเศรษฐกิจและสังคมแห่งชาติ ฉบับที่ ๑๓ หมวดหมายที่ ๑๒ ไทยมีกำลังคนสมรรถนะสูง มุ่งเรียนรู้อย่างต่อเนื่อง ตอบโจทย์การพัฒนาแห่งอนาคต
- ค. Sustainable Development Goals : SDGs เป้าหมายที่ ๔ สร้างหลักประกันว่าทุกคนมีการศึกษาที่มีคุณภาพอย่างครอบคลุมและเท่าเทียม และสนับสนุนโอกาสในการเรียนรู้ตลอดชีวิต
- ง. ยุทธศาสตร์จังหวัด ยุทธศาสตร์ที่ ๑ พัฒนาเมืองและชุมชนน่าอยู่สู่เมืองแห่งความสุข
- จ. ยุทธศาสตร์การพัฒนาขององค์กรปกครองส่วนท้องถิ่นในเขตจังหวัด ยุทธศาสตร์ที่ ๒ ด้านสาธารณสุขและส่งเสริมคุณภาพชีวิต
 - ๒. ยุทธศาสตร์การพัฒนาที่ ๒ ด้านสาธารณสุขและส่งเสริมคุณภาพชีวิต
 - ๒.๒ กลยุทธ์ ส่งเสริมงานด้านการศึกษาโรงเรียนในเขตพื้นที่และศูนย์พัฒนาเด็กเล็ก
 - (๓) แผนงาน การศึกษา

ที่	โครงการ	วัตถุประสงค์	เป้าหมาย (ผลผลิตของ โครงการ)	งบประมาณ					ตัวชี้วัด (KPI)	ผลที่คาดว่าจะได้รับ	หน่วยงาน รับผิดชอบ หลัก
				๒๕๖๖ (บาท)	๒๕๖๗ (บาท)	๒๕๖๘ (บาท)	๒๕๖๙ (บาท)	๒๕๗๐ (บาท)			
๕	โครงการสนับสนุนค่าใช้จ่ายการบริหารสถานศึกษา (แผนพัฒนาท้องถิ่น พ.ศ.๒๕๖๖ - ๒๕๗๐ หน้า ๔๕ ลำดับที่ ๕)	๑. เพื่อจ่ายเป็นค่า สนับสนุนค่าอาหาร กลางวันเด็กนักเรียน ศูนย์พัฒนาเด็กเล็ก จำนวน ๒ แห่ง เป็น เงิน ๔๙๐,๐๐๐ บาท ๒. เพื่อจ่ายค่าจัดการ เรียนการสอน เป็น วัสดุสื่อการเรียนการ สอนฯ ๓. ค่าหนังสือ เรียน ๔. ค่าอุปกรณ์ การเรียน ๕. เครื่องแบบนักเรียน ๖.ค่ากิจกรรมพัฒนา ผู้เรียน	สนับสนุน ค่าใช้จ่ายการ บริหาร สถานศึกษา	๖๖๐,๐๐๐	๖๖๐,๐๐๐	๖๖๐,๐๐๐	๖๖๐,๐๐๐	๖๖๐,๐๐๐	ปีละ ๑ ครั้ง	เด็กได้รับ สารอาหารที่ ครบถ้วน	สำนักปลัด

**รายละเอียดโครงการพัฒนา
แผนพัฒนาท้องถิ่น (พ.ศ.๒๕๖๖ - ๒๕๗๐) แก้วไข ครั้งที่ ๑/๒๕๖๖
องค์การบริหารส่วนตำบลเสาชิง**

- ก. ยุทธศาสตร์ชาติ ๒๐ ปี ยุทธศาสตร์ที่ ๓ ด้านการพัฒนาและเสริมสร้างศักยภาพทรัพยากรมนุษย์
- ข. แผนพัฒนาเศรษฐกิจและสังคมแห่งชาติ ฉบับที่ ๑๓ หมวดหมายที่ ๑๒ ไทยมีกำลังคนสมรรถนะสูง มุ่งเรียนรู้อย่างต่อเนื่อง ตอบโจทย์การพัฒนาแห่งอนาคต □
- ค. Sustainable Development Goals : SDGs เป้าหมายที่ ๔ สร้างหลักประกันว่าทุกคนมีการศึกษาที่มีคุณภาพอย่างครอบคลุมและเท่าเทียม และสนับสนุนโอกาสในการเรียนรู้ตลอดชีวิต
- ง. ยุทธศาสตร์จังหวัด ยุทธศาสตร์ที่ ๑ พัฒนาเมืองและชุมชนน่าอยู่สู่เมืองแห่งความสุข
- จ. ยุทธศาสตร์การพัฒนาขององค์กรปกครองส่วนท้องถิ่นในเขตจังหวัด ยุทธศาสตร์ที่ ๒ ด้านสาธารณสุขและส่งเสริมคุณภาพชีวิต
 - ๒. ยุทธศาสตร์การพัฒนาที่ ๒ ด้านสาธารณสุขและส่งเสริมคุณภาพชีวิต
 - ๒.๒ กลยุทธ์ ส่งเสริมงานด้านการศึกษาโรงเรียนในเขตพื้นที่และศูนย์พัฒนาเด็กเล็ก
 - (๓) แผนงาน การศึกษา

ที่	โครงการ	วัตถุประสงค์	เป้าหมาย (ผลผลิตของ โครงการ)	งบประมาณ					ตัวชี้วัด (KPI)	ผลที่คาดว่าจะได้รับ	หน่วยงาน รับผิดชอบ หลัก
				๒๕๖๖ (บาท)	๒๕๖๗ (บาท)	๒๕๖๘ (บาท)	๒๕๖๙ (บาท)	๒๕๗๐ (บาท)			
๖	โครงการประชุมผู้ปกครองและปฐมนิเทศนักเรียนใหม่ (แผนพัฒนาท้องถิ่น พ.ศ.๒๕๖๖ - ๒๕๗๐ หน้า ๔๖ ลำดับที่ ๖)	เพื่อให้ผู้ปกครองได้ ทราบ ถึงแนวทางการ ดำเนินงานของ ศพด. และเสริมสร้าง สัมพันธภาพความ ร่วมมืออันดี	จัดโครงการ ประชุม ผู้ปกครองและ ปฐมนิเทศ นักเรียนใหม่เด็ก นักเรียนและ ผู้ปกครอง	๕,๐๐๐	๕,๐๐๐	๕,๐๐๐	๕,๐๐๐	๕,๐๐๐	เด็กนักเรียน และผู้ปกครอง เข้าร่วมประชุม ปีละ ๑ ครั้ง	ผู้ปกครองมี ความเข้าใจและ เข้ามามีส่วน ร่วมในการ ดำเนินงานของ ศพด.	สำนักปลัด
๗	โครงการประชุมคณะกรรมการสถานศึกษา (แผนพัฒนาท้องถิ่น พ.ศ.๒๕๖๖ - ๒๕๗๐ หน้า ๔๖ ลำดับที่ ๗)	เพื่อส่งเสริมให้มีความ ร่วมมือระหว่าง ศพด. และคณะกรรมการ สถานศึกษา	จัดประชุม คณะกรรมการฯ	๒,๐๐๐	๒,๐๐๐	๒,๐๐๐	๒,๐๐๐	๒,๐๐๐	จัดประชุมอย่าง น้อยปีละ ๒ ครั้ง	ศพด. ได้รับ ความร่วมมือ จากคณะ กรรมการฯ ใน การเข้าร่วม ประชุม	สำนักปลัด

**รายละเอียดโครงการพัฒนา
แผนพัฒนาท้องถิ่น (พ.ศ.๒๕๖๖ - ๒๕๗๐) แก้วไข ครั้งที่ ๑/๒๕๖๖
องค์การบริหารส่วนตำบลเสาชาง**

- ก. ยุทธศาสตร์ชาติ ๒๐ ปี ยุทธศาสตร์ที่ ๓ ด้านการพัฒนาและเสริมสร้างศักยภาพทรัพยากรมนุษย์
- ข. แผนพัฒนาเศรษฐกิจและสังคมแห่งชาติ ฉบับที่ ๑๓ หมายความว่า ๑๒ ไทยมีกำลังคนสมรรถนะสูง มุ่งเรียนรู้อย่างต่อเนื่อง ตอบโจทย์การพัฒนาแห่งอนาคต □
- ค. Sustainable Development Goals : SDGs เป้าหมายที่ ๔ สร้างหลักประกันว่าทุกคนมีการศึกษาที่มีคุณภาพอย่างครอบคลุมและเท่าเทียม และสนับสนุนโอกาสในการเรียนรู้ตลอดชีวิต
- ง. ยุทธศาสตร์จังหวัด ยุทธศาสตร์ที่ ๑ พัฒนาเมืองและชุมชนน่าอยู่สู่เมืองแห่งความสุข
- จ. ยุทธศาสตร์การพัฒนาขององค์กรปกครองส่วนท้องถิ่นในเขตจังหวัด ยุทธศาสตร์ที่ ๒ ด้านสาธารณสุขและส่งเสริมคุณภาพชีวิต
 - ๒. ยุทธศาสตร์การพัฒนาที่ ๒ ด้านสาธารณสุขและส่งเสริมคุณภาพชีวิต
 - ๒.๒ กลยุทธ์ ส่งเสริมงานด้านการศึกษาโรงเรียนในเขตพื้นที่และศูนย์พัฒนาเด็กเล็ก
 - (๓) แผนงาน การศึกษา

ที่	โครงการ	วัตถุประสงค์	เป้าหมาย (ผลผลิตของ โครงการ)	งบประมาณ					ตัวชี้วัด (KPI)	ผลที่คาดว่าจะได้รับ	หน่วยงาน รับผิดชอบ หลัก
				๒๕๖๖ (บาท)	๒๕๖๗ (บาท)	๒๕๖๘ (บาท)	๒๕๖๙ (บาท)	๒๕๗๐ (บาท)			
๘	โครงการส่งเสริมและสนับสนุนทักษะด้านความปลอดภัยในสถานการณ์ต่างๆ ของ ศพด. (แผนพัฒนาท้องถิ่น พ.ศ.๒๕๖๖ - ๒๕๗๐ หน้า ๔๖ ลำดับที่ ๘)	เพื่อให้ผู้เรียนมีทักษะเกี่ยวกับความปลอดภัยและการป้องกันตนเอง	จัดให้มีการทำกิจกรรมสถานการณ์จำลองเกี่ยวกับความปลอดภัยและการช่วยเหลือตนเอง	๒๐,๐๐๐	๒๐,๐๐๐	๒๐,๐๐๐	๒๐,๐๐๐	๒๐,๐๐๐	จัดกิจกรรมปีละ ๑ ครั้ง	ผู้เรียนมีทักษะด้านความปลอดภัยและแก้ปัญหาหรือช่วยเหลือตนเองในสถานการณ์ต่างๆ	สำนักปลัด
๙	โครงการประชุมสัมมนาเชิงปฏิบัติการและวางแผนงานจัดการคุณภาพการศึกษาและทัศนศึกษาดูงาน (แผนพัฒนาท้องถิ่น พ.ศ.๒๕๖๖ - ๒๕๗๐ หน้า ๔๗ ลำดับที่ ๙)	เพื่อให้บุคลากรทางการศึกษามีความรู้เพิ่มพูนและสามารถจัดการศึกษาได้อย่างมีประสิทธิภาพ	จัดโครงการประชุมสัมมนาเชิงปฏิบัติการและการทัศนศึกษาดูงาน	๑๐,๐๐๐	๑๐,๐๐๐	๑๐,๐๐๐	๑๐,๐๐๐	๑๐,๐๐๐	ปีละ ๑ ครั้ง	นักเรียนได้รับการศึกษาที่มีคุณภาพ	สำนักปลัด

**รายละเอียดโครงการพัฒนา
แผนพัฒนาท้องถิ่น (พ.ศ.๒๕๖๖ - ๒๕๗๐) แก้ไข ครั้งที่ ๑/๒๕๖๖
องค์การบริหารส่วนตำบลเสาชิง**

- ก. ยุทธศาสตร์ชาติ ๒๐ ปี ยุทธศาสตร์ที่ ๓ ด้านการพัฒนาและเสริมสร้างศักยภาพทรัพยากรมนุษย์
- ข. แผนพัฒนาเศรษฐกิจและสังคมแห่งชาติ ฉบับที่ ๑๓ หมวดหมายที่ ๑๒ ไทยมีกำลังคนสมรรถนะสูง มุ่งเรียนรู้อย่างต่อเนื่อง ตอบโจทย์การพัฒนาแห่งอนาคต
- ค. Sustainable Development Goals : SDGs เป้าหมายที่ ๔ สร้างหลักประกันว่าทุกคนมีการศึกษาที่มีคุณภาพอย่างครอบคลุมและเท่าเทียม และสนับสนุนโอกาสในการเรียนรู้ตลอดชีวิต
- ง. ยุทธศาสตร์จังหวัด ยุทธศาสตร์ที่ ๑ พัฒนาเมืองและชุมชนน่ายุ่เมืองแห่งความสุข
- จ. ยุทธศาสตร์การพัฒนาขององค์กรปกครองส่วนท้องถิ่นในเขตจังหวัด ยุทธศาสตร์ที่ ๒ ด้านสาธารณสุขและส่งเสริมคุณภาพชีวิต
 - ๒. ยุทธศาสตร์การพัฒนาที่ ๒ ด้านสาธารณสุขและส่งเสริมคุณภาพชีวิต
 - ๒.๒ กลยุทธ์ ส่งเสริมงานด้านการศึกษาโรงเรียนในเขตพื้นที่และศูนย์พัฒนาเด็กเล็ก
 - (๓) แผนงาน การศึกษา

ที่	โครงการ	วัตถุประสงค์	เป้าหมาย (ผลผลิตของ โครงการ)	งบประมาณ					ตัวชี้วัด (KPI)	ผลที่คาดว่าจะได้รับ	หน่วยงาน รับผิดชอบ หลัก
				๒๕๖๖ (บาท)	๒๕๖๗ (บาท)	๒๕๖๘ (บาท)	๒๕๖๙ (บาท)	๒๕๗๐ (บาท)			
๑๐	วัสดุงานบ้านงานครัว (แผนพัฒนาท้องถิ่น พ.ศ.๒๕๖๖ - ๒๕๗๐ หน้า ๔๗ ลำดับที่ ๑๐)	เพื่อจัดซื้อวัสดุอุปกรณ์ งานบ้านงานครัว สำหรับใช้ภายในศูนย์ เด็กเล็ก ได้แก่ น้ำยาถู พื้น ไม้กวาด ฯ	จัดซื้อวัสดุงาน บ้านงานครัว ให้แก่ศูนย์พัฒนา เด็กเล็ก	๓๐,๐๐๐	๓๐,๐๐๐	๓๐,๐๐๐	๓๐,๐๐๐	๓๐,๐๐๐	ปีละ ๑ ครั้ง	ศูนย์พัฒนาเด็ก เล็กมีความ สะอาดปลอดภัย จากเชื้อโรค	สำนักปลัด

**รายละเอียดโครงการพัฒนา
แผนพัฒนาท้องถิ่น (พ.ศ.๒๕๖๖ - ๒๕๗๐) แก้วไข ครั้งที่ ๑/๒๕๖๖
องค์การบริหารส่วนตำบลเสาชาง**

- ก. ยุทธศาสตร์ชาติ ๒๐ ปี ยุทธศาสตร์ที่ ๓ ด้านการพัฒนาและเสริมสร้างศักยภาพทรัพยากรมนุษย์
- ข. แผนพัฒนาเศรษฐกิจและสังคมแห่งชาติ ฉบับที่ ๑๓ หมายความว่า ๑๒ ไทยมีกำลังคนสมรรถนะสูง มุ่งเรียนรู้อย่างต่อเนื่อง ตอบโจทย์การพัฒนาแห่งอนาคต
- ค. Sustainable Development Goals : SDGs เป้าหมายที่ ๔ สร้างหลักประกันว่าทุกคนมีการศึกษาที่มีคุณภาพอย่างครอบคลุมและเท่าเทียม และสนับสนุนโอกาสในการเรียนรู้ตลอดชีวิต
- ง. ยุทธศาสตร์จังหวัด ยุทธศาสตร์ที่ ๑ พัฒนาเมืองและชุมชนน่าอยู่สู่เมืองแห่งความสุข
- จ. ยุทธศาสตร์การพัฒนาขององค์กรปกครองส่วนท้องถิ่นในเขตจังหวัด ยุทธศาสตร์ที่ ๒ ด้านสาธารณสุขและส่งเสริมคุณภาพชีวิต
 - ๒. ยุทธศาสตร์การพัฒนาที่ ๒ ด้านสาธารณสุขและส่งเสริมคุณภาพชีวิต
 - ๒.๒ กลยุทธ์ ส่งเสริมงานด้านการศึกษาโรงเรียนในเขตพื้นที่และศูนย์พัฒนาเด็กเล็ก
 - (๓) แผนงาน การศึกษา

ที่	โครงการ	วัตถุประสงค์	เป้าหมาย (ผลผลิตของ โครงการ)	งบประมาณ					ตัวชี้วัด (KPI)	ผลที่คาดว่าจะได้รับ	หน่วยงาน รับผิดชอบ หลัก
				๒๕๖๖ (บาท)	๒๕๖๗ (บาท)	๒๕๖๘ (บาท)	๒๕๖๙ (บาท)	๒๕๗๐ (บาท)			
๑๑	ค่าอาหารเสริม (นม) (แผนพัฒนาท้องถิ่น พ.ศ.๒๕๖๖ - ๒๕๗๐ หน้า ๔๗ ลำดับที่ ๑๑)	เพื่อจ่ายเป็นค่าจัดซื้อ อาหารเสริม (นม) ให้แก่ นักเรียนชั้น อนุบาล-ป.๖ ของ โรงเรียนในเขต ดังนี้ ๑. โรงเรียนวัดเสาชาง ๒.โรงเรียนวัดทางกลาง ๓.ศูนย์พัฒนาเด็กเล็ก โรงเรียนวัดเสาชางและ โรงเรียนวัดทางกลาง	จัดซื้ออาหาร เสริม(นม)	๘๐๐,๐๐๐	๘๐๐,๐๐๐	๘๐๐,๐๐๐	๘๐๐,๐๐๐	๘๐๐,๐๐๐	ปีละ ๑๒ ครั้ง	เด็กนักเรียนมี สุขภาพแข็งแรง	สำนักปลัด

**รายละเอียดโครงการพัฒนา
แผนพัฒนาท้องถิ่น (พ.ศ.๒๕๖๖ - ๒๕๗๐) แก้ไข ครั้งที่ ๑/๒๕๖๖
องค์การบริหารส่วนตำบลเสาชิง**

- ก. ยุทธศาสตร์ชาติ ๒๐ ปี ยุทธศาสตร์ที่ ๓ ด้านการพัฒนาและเสริมสร้างศักยภาพทรัพยากรมนุษย์
- ข. แผนพัฒนาเศรษฐกิจและสังคมแห่งชาติ ฉบับที่ ๑๓ หมายเหตุที่ ๑๒ ไทยมีกำลังคนสมรรถนะสูง มุ่งเรียนรู้อย่างต่อเนื่อง ตอบโจทย์การพัฒนาแห่งอนาคต
- ค. Sustainable Development Goals : SDGs เป้าหมายที่ ๔ สร้างหลักประกันว่าทุกคนมีการศึกษาที่มีคุณภาพอย่างครอบคลุมและเท่าเทียม และสนับสนุนโอกาสในการเรียนรู้ตลอดชีวิต
- ง. ยุทธศาสตร์จังหวัด ยุทธศาสตร์ที่ ๑ พัฒนาเมืองและชุมชนน่าอยู่สู่เมืองแห่งความสุข
- จ. ยุทธศาสตร์การพัฒนาขององค์กรปกครองส่วนท้องถิ่นในเขตจังหวัด ยุทธศาสตร์ที่ ๒ ด้านสาธารณสุขและส่งเสริมคุณภาพชีวิต
 - ๒. ยุทธศาสตร์การพัฒนาที่ ๒ ด้านสาธารณสุขและส่งเสริมคุณภาพชีวิต
 - ๒.๒ กลยุทธ์ ส่งเสริมงานด้านการศึกษาโรงเรียนในเขตพื้นที่และศูนย์พัฒนาเด็กเล็ก
 - (๓) แผนงาน การศึกษา

ที่	โครงการ	วัตถุประสงค์	เป้าหมาย (ผลผลิตของ โครงการ)	งบประมาณ					ตัวชี้วัด (KPI)	ผลที่คาดว่าจะได้รับ	หน่วยงาน รับผิดชอบ หลัก
				๒๕๖๖ (บาท)	๒๕๖๗ (บาท)	๒๕๖๘ (บาท)	๒๕๖๙ (บาท)	๒๕๗๐ (บาท)			
๑๒	วัสดุการศึกษา (แผนพัฒนาท้องถิ่น พ.ศ.๒๕๖๖ - ๒๕๗๐ หน้า ๔๘ ลำดับที่ ๑๒)	เพื่อจ่ายเป็นค่าจัดซื้อ วัสดุการศึกษาสำหรับ ศูนย์เด็กเล็กฯลฯ	จัดซื้อวัสดุ การศึกษา	๔๐,๐๐๐	๔๐,๐๐๐	๔๐,๐๐๐	๔๐,๐๐๐	๔๐,๐๐๐	ปีละ ๑ ครั้ง	ศูนย์พัฒนาเด็ก เล็กมีวัสดุ การศึกษา เพียงพอในการ ใช้ดำเนินกิจการ	สำนักปลัด
รวม	๑๒	-	-	๓,๓๘๗,๐๐๐	๓,๓๘๗,๐๐๐	๓,๓๘๗,๐๐๐	๓,๓๘๗,๐๐๐	๓,๓๘๗,๐๐๐	-	-	-

**รายละเอียดโครงการพัฒนา
แผนพัฒนาท้องถิ่น (พ.ศ.๒๕๖๖ - ๒๕๗๐) แก้วไข ครั้งที่ ๑/๒๕๖๖
องค์การบริหารส่วนตำบลเสาชาง**

- ก. ยุทธศาสตร์ชาติ ๒๐ ปี ยุทธศาสตร์ที่ ๓ ด้านการพัฒนาและเสริมสร้างศักยภาพทรัพยากรมนุษย์
- ข. แผนพัฒนาเศรษฐกิจและสังคมแห่งชาติ ฉบับที่ ๑๓ หมายความว่า ๙ ไทยมีความยากจนข้ามรุ่นลดลง และมีความคุ้มครองทางสังคมที่เพียงพอเหมาะสม
- ค. Sustainable Development Goals : SDGs เป้าหมายที่ ๑ ขจัดความยากจนทุกรูปแบบในทุกพื้นที่
 เป้าหมายที่ ๓ สร้างหลักประกันว่าคนมีชีวิตที่มีสุขภาพดีและส่งเสริมความเป็นอยู่ที่ดีสำหรับทุกคนในทุกวัย
 เป้าหมายที่ ๔ สร้างหลักประกันว่าทุกคนมีการศึกษาที่มีคุณภาพอย่างครอบคลุมและเท่าเทียม และสนับสนุนโอกาสในการเรียนรู้ตลอดชีวิต
- ง. ยุทธศาสตร์จังหวัด ยุทธศาสตร์ที่ ๑ พัฒนาเมืองและชุมชนนำอยู่สู่เมืองแห่งความสุข
- จ. ยุทธศาสตร์การพัฒนาขององค์กรปกครองส่วนท้องถิ่นในเขตจังหวัด ยุทธศาสตร์ที่ ๒ ด้านสาธารณสุขและส่งเสริมคุณภาพชีวิต
 ๒. ยุทธศาสตร์การพัฒนาที่ ๒ ด้านสาธารณสุขและส่งเสริมคุณภาพชีวิต
 ๒.๓ กลยุทธ์ พัฒนาและส่งเสริมอาชีพแก่ประชาชน
 (๗) แผนงาน สร้างความเข้มแข็งของชุมชน

ที่	โครงการ	วัตถุประสงค์	เป้าหมาย (ผลผลิตของโครงการ)	งบประมาณ					ตัวชี้วัด (KPI)	ผลที่คาดว่าจะได้รับ	หน่วยงานรับผิดชอบหลัก
				๒๕๖๖ (บาท)	๒๕๖๗ (บาท)	๒๕๖๘ (บาท)	๒๕๖๙ (บาท)	๒๕๗๐ (บาท)			
๑	โครงการสนับสนุนและพัฒนากลุ่มอาชีพ (แผนพัฒนาท้องถิ่น พ.ศ.๒๕๖๖ - ๒๕๗๐ หน้า ๕๓ ลำดับที่ ๒)	เพื่อสนับสนุนและพัฒนากลุ่มอาชีพ	จัดทำโครงการเพื่อสนับสนุนและพัฒนากลุ่มอาชีพ	๓๐,๐๐๐	๓๐,๐๐๐	๓๐,๐๐๐	๓๐,๐๐๐	๓๐,๐๐๐	ปีละ ๑ ครั้ง	กลุ่มอาชีพ/ประชาชน มีความรู้ พัฒนาอาชีพ และมีคุณภาพชีวิตที่ดีขึ้น	สำนักปลัด
๒	โครงการส่งเสริมและพัฒนาอาชีพของประชาชน (แผนพัฒนาท้องถิ่น พ.ศ.๒๕๖๖ - ๒๕๗๐ หน้า ๕๔ ลำดับที่ ๕)	เพื่อเป็นค่าใช้จ่ายในการส่งเสริมและพัฒนาอาชีพต่างๆ ให้แก่ประชาชน	จัดทำโครงการส่งเสริมและพัฒนาอาชีพของประชาชน	๓๐,๐๐๐	๓๐,๐๐๐	๓๐,๐๐๐	๓๐,๐๐๐	๓๐,๐๐๐	ปีละ ๑ ครั้ง	ประชาชนมีอาชีพ และมีรายได้เพิ่มมากขึ้น	สำนักปลัด
รวม	๒	-	-	๖๐,๐๐๐	๖๐,๐๐๐	๖๐,๐๐๐	๖๐,๐๐๐	๖๐,๐๐๐	-	-	-

**รายละเอียดโครงการพัฒนา
แผนพัฒนาท้องถิ่น (พ.ศ.๒๕๖๖ - ๒๕๗๐) แก้ไข ครั้งที่ ๑/๒๕๖๖
องค์การบริหารส่วนตำบลเสาชิง**

- ก. ยุทธศาสตร์ชาติ ๒๐ ปี ยุทธศาสตร์ที่ ๓ ด้านการพัฒนาและเสริมสร้างศักยภาพทรัพยากรมนุษย์
- ข. แผนพัฒนาเศรษฐกิจและสังคมแห่งชาติ ฉบับที่ ๑๓ หมายความว่า ๙ ไทยมีความยากจนข้ามรุ่นลดลง และมีความคุ้มครองทางสังคมที่เพียงพอเหมาะสม
- ค. Sustainable Development Goals : SDGs เป้าหมายที่ ๓ สร้างหลักประกันว่าคนมีชีวิตที่มีสุขภาพดีและส่งเสริมความเป็นอยู่ที่ดีสำหรับทุกคนในทุกวัย
- ง. ยุทธศาสตร์จังหวัด ยุทธศาสตร์ที่ ๑ พัฒนาเมืองและชุมชนน่ายุ่เมืองแห่งความสุข
- จ. ยุทธศาสตร์การพัฒนาขององค์กรปกครองส่วนท้องถิ่นในเขตจังหวัด ยุทธศาสตร์ที่ ๒ ด้านสาธารณสุขและส่งเสริมคุณภาพชีวิต
 - ๒. ยุทธศาสตร์การพัฒนาที่ ๒ ด้านสาธารณสุขและส่งเสริมคุณภาพชีวิต
 - ๒.๔ กลยุทธ์ ส่งเสริมการมีบทบาทการมีส่วนร่วมของภาคประชาชน
 - (๗) แผนงาน สร้างความเข้มแข็งของชุมชน

ที่	โครงการ	วัตถุประสงค์	เป้าหมาย (ผลผลิตของ โครงการ)	งบประมาณ					ตัวชี้วัด (KPI)	ผลที่คาดว่าจะได้รับ	หน่วยงาน รับผิดชอบ หลัก
				๒๕๖๖ (บาท)	๒๕๖๗ (บาท)	๒๕๖๘ (บาท)	๒๕๖๙ (บาท)	๒๕๗๐ (บาท)			
๑	โครงการประชุมประชาคมท้องถิ่น (แผนพัฒนาท้องถิ่น พ.ศ.๒๕๖๖ - ๒๕๗๐ หน้า ๕๓ ลำดับที่ ๑)	เพื่อนำข้อมูลมาจัดทำ แผนพัฒนาท้องถิ่น ฯลฯ	จัดประชุม ประชาคมท้องถิ่น	๓๐,๐๐๐	๓๐,๐๐๐	๓๐,๐๐๐	๓๐,๐๐๐	๓๐,๐๐๐	ปีละ ๑ ครั้ง	ประชาชนมีส่วนร่วม ได้รับ บริการ สาธารณะที่ตรง ความต้องการ และมีคุณภาพ ชีวิตที่ดีขึ้น	สำนักปลัด
รวม	๑	-	-	๓๐,๐๐๐	๓๐,๐๐๐	๓๐,๐๐๐	๓๐,๐๐๐	๓๐,๐๐๐	-	-	-

**รายละเอียดโครงการพัฒนา
แผนพัฒนาท้องถิ่น (พ.ศ.๒๕๖๖ - ๒๕๗๐) แก้ไข ครั้งที่ ๑/๒๕๖๖
องค์การบริหารส่วนตำบลเสาชาง**

- ก. ยุทธศาสตร์ชาติ ๒๐ ปี ยุทธศาสตร์ที่ ๒ ด้านการสร้างความสามารถในการแข่งขัน
- ข. แผนพัฒนาเศรษฐกิจและสังคมแห่งชาติ ฉบับที่ ๑๓ หมายความว่า ๑ ไทยเป็นประเทศชั้นนำด้านสินค้าเกษตรและเกษตรแปรรูปมูลค่าสูง
- ค. Sustainable Development Goals : SDGs เป้าหมายที่ ๘ ส่งเสริมการเติบโตทางเศรษฐกิจที่ต่อเนื่อง ครอบคลุม และยั่งยืน การจ้างงานเต็มที่ และมีผลผลิตภาพ และการมีงานที่สมควรสำหรับทุกคน
- ง. ยุทธศาสตร์จังหวัด ยุทธศาสตร์ที่ ๓ สร้างฐานเศรษฐกิจมูลค่าสูงที่เป็นมิตรกับสิ่งแวดล้อมด้วยเทคโนโลยีนวัตกรรมและภูมิปัญญาอย่างสร้างสรรค์
- จ. ยุทธศาสตร์การพัฒนาขององค์กรปกครองส่วนท้องถิ่นในเขตจังหวัด ยุทธศาสตร์ที่ ๓ ด้านการส่งเสริมเศรษฐกิจ การลงทุน และพาณิชย์กรรม
 - ๓. ยุทธศาสตร์การพัฒนาที่ ๓ ด้านการส่งเสริมเศรษฐกิจ การลงทุน และพาณิชย์กรรม
 - ๓.๑ กลยุทธ์ ส่งเสริมและสนับสนุนการเกษตรปลอดภัย

(๑๐) แผนงาน การเกษตร

ที่	โครงการ	วัตถุประสงค์	เป้าหมาย (ผลผลิตของ โครงการ)	งบประมาณ					ตัวชี้วัด (KPI)	ผลที่คาดว่าจะได้รับ	หน่วยงาน รับผิดชอบ หลัก
				๒๕๖๖ (บาท)	๒๕๖๗ (บาท)	๒๕๖๘ (บาท)	๒๕๖๙ (บาท)	๒๕๗๐ (บาท)			
๑	โครงการส่งเสริมและสนับสนุนกิจกรรมทางการเกษตรต่างๆ (แผนพัฒนาท้องถิ่น พ.ศ.๒๕๖๖ - ๒๕๗๐ หน้า ๖๒ ลำดับที่ ๑)	เพื่อให้ประชาชนมีความรู้ สนับสนุนกิจกรรมทางการเกษตร และประชาชนสามารถสร้างรายได้	จัดโครงการส่งเสริมและสนับสนุนกิจกรรมทางการเกษตรต่างๆ	๑๐,๐๐๐	๑๐,๐๐๐	๑๐,๐๐๐	๑๐,๐๐๐	๑๐,๐๐๐	ปีละ ๑ ครั้ง	ประชาชนมีความรู้ในการจัดทำ การเกษตร และมีรายได้สูงขึ้น	สำนักปลัด
๒	จัดซื้อวัสดุการเกษตร (แผนพัฒนาท้องถิ่น พ.ศ.๒๕๖๖ - ๒๕๗๐ หน้า ๖๒ ลำดับที่ ๒)	เพื่อสนับสนุนประชาชนเกี่ยวกับกิจกรรมการเกษตร	จัดซื้อวัสดุการเกษตร สำหรับดำเนินการสนับสนุนประชาชนเกี่ยวกับกิจกรรมการเกษตร	๑๐,๐๐๐	๑๐,๐๐๐	๑๐,๐๐๐	๑๐,๐๐๐	๑๐,๐๐๐	ปีละ ๑ ครั้ง	ประชาชนมีรายได้และคุณภาพชีวิตสูงขึ้น	สำนักปลัด
รวม	๒	-	-	๒๐,๐๐๐	๒๐,๐๐๐	๒๐,๐๐๐	๒๐,๐๐๐	๒๐,๐๐๐	-	-	-

**รายละเอียดโครงการพัฒนา
แผนพัฒนาท้องถิ่น (พ.ศ.๒๕๖๖ - ๒๕๗๐) แก้ไข ครั้งที่ ๑/๒๕๖๖
องค์การบริหารส่วนตำบลเสาชิง**

- ก. ยุทธศาสตร์ชาติ ๒๐ ปี ยุทธศาสตร์ที่ ๕ ด้านการสร้างการเติบโตบนคุณภาพชีวิตที่เป็นมิตรกับสิ่งแวดล้อม
- ข. แผนพัฒนาเศรษฐกิจและสังคมแห่งชาติ ฉบับที่ ๑๓ หมายความว่า ๑๐ ไทยมีเศรษฐกิจหมุนเวียนและสังคมคาร์บอนต่ำ
- ค. Sustainable Development Goals : SDGs เป้าหมายที่ ๑๕ ปกป้อง พืชพันธุ์ และสนับสนุนการใช้ระบบนิเวศบนบกอย่างยั่งยืน จัดการป่าไม้อย่างยั่งยืน ต่อสู้การกลายสภาพเป็นทะเลทราย หยุดการเสื่อมโทรมของที่ดินและฟื้นสภาพกลับมาใหม่ และหยุดการสูญเสียมลพิษทางชีวภาพ
- ง. ยุทธศาสตร์จังหวัด ยุทธศาสตร์ที่ ๑ พัฒนาเมืองและชุมชนน่าอยู่สู่เมืองแห่งความสุข
- จ. ยุทธศาสตร์การพัฒนาขององค์กรปกครองส่วนท้องถิ่นในเขตจังหวัด ยุทธศาสตร์ที่ ๔ ด้านการอนุรักษ์ฟื้นฟูทรัพยากรธรรมชาติและสิ่งแวดล้อม
 - ๔. ยุทธศาสตร์การพัฒนาที่ ๔ ด้านการอนุรักษ์ฟื้นฟูทรัพยากรธรรมชาติและสิ่งแวดล้อม
 - ๔.๑ กลยุทธ์ อนุรักษ์และฟื้นฟูทรัพยากรธรรมชาติและสิ่งแวดล้อม
 - (๖) แผนงาน เคหะและชุมชน

ที่	โครงการ	วัตถุประสงค์	เป้าหมาย (ผลผลิตของ โครงการ)	งบประมาณ					ตัวชี้วัด (KPI)	ผลที่คาดว่าจะได้รับ	หน่วยงาน รับผิดชอบ หลัก
				๒๕๖๖ (บาท)	๒๕๖๗ (บาท)	๒๕๖๘ (บาท)	๒๕๖๙ (บาท)	๒๕๗๐ (บาท)			
๑	โครงการจัดการขยะมูลฝอยในชุมชน (แผนพัฒนาท้องถิ่น พ.ศ.๒๕๖๖ - ๒๕๗๐ หน้า ๖๖ ลำดับที่ ๑)	เพื่อเป็นค่าใช้จ่ายใน การจัดโครงการ จัดการขยะมูลฝอยใน ชุมชน	เพื่อลดปริมาณ ขยะมูลฝอยใน ชุมชน	๓๐,๐๐๐	๓๐,๐๐๐	๓๐,๐๐๐	๓๐,๐๐๐	๓๐,๐๐๐	ปีละ ๑ ครั้ง	สามารถลด ปริมาณขยะใน ชุมชน ทำให้ ชุมชนน่าอยู่	สำนักปลัด
๒	โครงการกำจัดขยะมูลฝอย สิ่งปฏิกูลและน้ำเสีย (แผนพัฒนาท้องถิ่น พ.ศ.๒๕๖๖ - ๒๕๗๐ หน้า ๖๖ ลำดับที่ ๒)	เพื่อควบคุมและกำจัด ภาวะมลพิษที่มีผลต่อ สุขภาพอนามัยสวัสดิ ภาพ และคุณภาพชีวิต ของประชาชน	จัดทำโครงการ กำจัดขยะมูลฝอย สิ่งปฏิกูลและน้ำ เสีย	๕๐,๐๐๐	๕๐,๐๐๐	๕๐,๐๐๐	๕๐,๐๐๐	๕๐,๐๐๐	ปีละ ๑ ครั้ง	ชุมชนที่ ปราศจากมลพิษ ประชาชนมี สุขภาพและ คุณภาพชีวิตที่ดี	สำนักปลัด
รวม	๒	-	-	๘๐,๐๐๐	๘๐,๐๐๐	๘๐,๐๐๐	๘๐,๐๐๐	๘๐,๐๐๐	-	-	-

**รายละเอียดโครงการพัฒนา
แผนพัฒนาท้องถิ่น (พ.ศ.๒๕๖๖ - ๒๕๗๐) แก้ไข ครั้งที่ ๑/๒๕๖๖
องค์การบริหารส่วนตำบลเสาชิง**

- ก. ยุทธศาสตร์ชาติ ๒๐ ปี ยุทธศาสตร์ที่ ๕ ด้านการสร้างการเติบโตบนคุณภาพชีวิตที่เป็นมิตรกับสิ่งแวดล้อม
- ข. แผนพัฒนาเศรษฐกิจและสังคมแห่งชาติ ฉบับที่ ๑๓ หมายความว่า ๑๐ ไทยมีเศรษฐกิจหมุนเวียนและสังคมคาร์บอนต่ำ
- ค. Sustainable Development Goals : SDGs เป้าหมายที่ ๑๕ ปกป้อง พืชพันธุ์ และสนับสนุนการใช้ระบบนิเวศบนบกอย่างยั่งยืน จัดการป่าไม้อย่างยั่งยืน ต่อสู้การกลายสภาพเป็นทะเลทราย
หยุดการเสื่อมโทรมของที่ดินและฟื้นสภาพกลับมาใหม่ และหยุดการสูญเสียความหลากหลายทางชีวภาพ
- ง. ยุทธศาสตร์จังหวัด ยุทธศาสตร์ที่ ๑ พัฒนาเมืองและชุมชนน่าอยู่สู่เมืองแห่งความสุข
- จ. ยุทธศาสตร์การพัฒนาขององค์กรปกครองส่วนท้องถิ่นในเขตจังหวัด ยุทธศาสตร์ที่ ๔ ด้านการอนุรักษ์ฟื้นฟูทรัพยากรธรรมชาติและสิ่งแวดล้อม
 - ๔. ยุทธศาสตร์การพัฒนาที่ ๔ ด้านการอนุรักษ์ฟื้นฟูทรัพยากรธรรมชาติและสิ่งแวดล้อม
 - ๔.๑ กลยุทธ์ อนุรักษ์และฟื้นฟูทรัพยากรธรรมชาติและสิ่งแวดล้อม
 - (๑๐) แผนงาน การเกษตร

ที่	โครงการ	วัตถุประสงค์	เป้าหมาย (ผลผลิตของโครงการ)	งบประมาณ					ตัวชี้วัด (KPI)	ผลที่คาดว่าจะได้รับ	หน่วยงานรับผิดชอบหลัก
				๒๕๖๖ (บาท)	๒๕๖๗ (บาท)	๒๕๖๘ (บาท)	๒๕๖๙ (บาท)	๒๕๗๐ (บาท)			
๑	โครงการอนุรักษ์พันธุกรรมพืชอันเนื่องมาจากพระราชดำริ สมเด็จพระเทพรัตนราชสุดาฯ สยามบรมราชกุมารี (อพ.สธ.) (แผนพัฒนาท้องถิ่น พ.ศ.๒๕๖๖ - ๒๕๗๐ หน้า ๖๓ ลำดับที่ ๑)	เพื่ออนุรักษ์ทรัพยากรธรรมชาติและตระหนักถึงความสำคัญของพันธุกรรมพืชท้องถิ่น	จัดทำโครงการเพื่ออนุรักษ์พันธุกรรมพืช	๒๐,๐๐๐	๒๐,๐๐๐	๒๐,๐๐๐	๒๐,๐๐๐	๒๐,๐๐๐	ปีละ ๑ ครั้ง	สามารถอนุรักษ์พันธุกรรมพืชในท้องถิ่นให้คงอยู่และท้องถิ่นมีความอุดมสมบูรณ์มากขึ้น	สำนักปลัด

**รายละเอียดโครงการพัฒนา
แผนพัฒนาท้องถิ่น (พ.ศ.๒๕๖๖ - ๒๕๗๐) แก้ไข ครั้งที่ ๑/๒๕๖๖
องค์การบริหารส่วนตำบลเสาชิง**

- ก. ยุทธศาสตร์ชาติ ๒๐ ปี ยุทธศาสตร์ที่ ๕ ด้านการสร้างการเติบโตบนคุณภาพชีวิตที่เป็นมิตรกับสิ่งแวดล้อม
- ข. แผนพัฒนาเศรษฐกิจและสังคมแห่งชาติ ฉบับที่ ๑๓ หมายความว่าที่ ๑๐ ไทยมีเศรษฐกิจหมุนเวียนและสังคมคาร์บอนต่ำ
- ค. Sustainable Development Goals : SDGs เป้าหมายที่ ๑๕ ปกป้อง พื้่นฟู และสนับสนุนการใช้ระบบนิเวศบนบกอย่างยั่งยืน จัดการป่าไม้อย่างยั่งยืน ต่อสู้การกลายสภาพเป็นทะเลทราย หยุดการเสื่อมโทรมของที่ดินและฟื้นสภาพกลับมาใหม่ และหยุดการสูญเสียความหลากหลายทางชีวภาพ
- ง. ยุทธศาสตร์จังหวัด ยุทธศาสตร์ที่ ๑ พัฒนาเมืองและชุมชนน่าอยู่สู่เมืองแห่งความสุข
- จ. ยุทธศาสตร์การพัฒนาขององค์กรปกครองส่วนท้องถิ่นในเขตจังหวัด ยุทธศาสตร์ที่ ๔ ด้านการอนุรักษ์ฟื้นฟูทรัพยากรธรรมชาติและสิ่งแวดล้อม
 - ๔. ยุทธศาสตร์การพัฒนาที่ ๔ ด้านการอนุรักษ์ฟื้นฟูทรัพยากรธรรมชาติและสิ่งแวดล้อม
 - ๔.๑ กลยุทธ์ อนุรักษ์และฟื้นฟูทรัพยากรธรรมชาติและสิ่งแวดล้อม
 - (๑๐) แผนงาน การเกษตร

ที่	โครงการ	วัตถุประสงค์	เป้าหมาย (ผลผลิตของโครงการ)	งบประมาณ					ตัวชี้วัด (KPI)	ผลที่คาดว่าจะได้รับ	หน่วยงานรับผิดชอบหลัก
				๒๕๖๖ (บาท)	๒๕๖๗ (บาท)	๒๕๖๘ (บาท)	๒๕๖๙ (บาท)	๒๕๗๐ (บาท)			
๒	โครงการ "รักษน้ำ รักป่า รักษา แผ่นดิน" (แผนพัฒนาท้องถิ่น พ.ศ.๒๕๖๖ - ๒๕๗๐ หน้า ๖๓ ลำดับที่ ๒)	เพื่อเฉลิมพระเกียรติพระบาทสมเด็จพระเจ้าอยู่หัวเถลิงถวัลยราชสมบัติ ครบ ๗๐ ปี และสมเด็จพระนางเจ้าฯ พระบรมราชินีนาถ ทรงเจริญพระชนมพรรษา ๗ รอบ ๘๔ พรรษา ในการอนุรักษ์ทรัพยากรน้ำและป่า ร่วมทั้งสร้างจิตสำนึกของประชาชนในการรักษาสิ่งแวดล้อมและอนุรักษ์ทรัพยากรธรรมชาติ	จัดทำโครงการเพื่อรักษทรัพยากรน้ำ ฯ	๕๐,๐๐๐	๕๐,๐๐๐	๕๐,๐๐๐	๕๐,๐๐๐	๕๐,๐๐๐	ปีละ ๑ ครั้ง	ท้องถิ่นมีสิ่งแวดล้อมที่สมบูรณ์ ประชาชนมีสุขภาพ และคุณภาพชีวิตที่ดี	สำนักปลัด

**รายละเอียดโครงการพัฒนา
แผนพัฒนาท้องถิ่น (พ.ศ.๒๕๖๖ - ๒๕๗๐) แก้ไข ครั้งที่ ๑/๒๕๖๖
องค์การบริหารส่วนตำบลเสาชิง**

- ก. ยุทธศาสตร์ชาติ ๒๐ ปี ยุทธศาสตร์ที่ ๕ ด้านการสร้างการเติบโตบนคุณภาพชีวิตที่เป็นมิตรกับสิ่งแวดล้อม
- ข. แผนพัฒนาเศรษฐกิจและสังคมแห่งชาติ ฉบับที่ ๑๓ หมายความว่า ๑๐ ไทยมีเศรษฐกิจหมุนเวียนและสังคมคาร์บอนต่ำ □
- ค. Sustainable Development Goals : SDGs เป้าหมายที่ ๑๕ ปกป้อง พื้นฟู และสนับสนุนการใช้ระบบนิเวศบนบกอย่างยั่งยืน จัดการป่าไม้อย่างยั่งยืน ต่อสู้การกลายสภาพเป็นทะเลทราย
หยุดการเสื่อมโทรมของที่ดินและฟื้นสภาพกลับมาใหม่ และหยุดการสูญเสียความหลากหลายทางชีวภาพ
- ง. ยุทธศาสตร์จังหวัด ยุทธศาสตร์ที่ ๑ พัฒนาเมืองและชุมชนน่าอยู่สู่เมืองแห่งความสุข
- จ. ยุทธศาสตร์การพัฒนาขององค์กรปกครองส่วนท้องถิ่นในเขตจังหวัด ยุทธศาสตร์ที่ ๔ ด้านการอนุรักษ์ฟื้นฟูทรัพยากรธรรมชาติและสิ่งแวดล้อม
 - ๔. ยุทธศาสตร์การพัฒนาที่ ๔ ด้านการอนุรักษ์ฟื้นฟูทรัพยากรธรรมชาติและสิ่งแวดล้อม
 - ๔.๑ กลยุทธ์ อนุรักษ์และฟื้นฟูทรัพยากรธรรมชาติและสิ่งแวดล้อม
 - (๑๐) แผนงาน การเกษตร

ที่	โครงการ	วัตถุประสงค์	เป้าหมาย (ผลผลิตของโครงการ)	งบประมาณ					ตัวชี้วัด (KPI)	ผลที่คาดว่าจะได้รับ	หน่วยงานรับผิดชอบหลัก
				๒๕๖๖ (บาท)	๒๕๖๗ (บาท)	๒๕๖๘ (บาท)	๒๕๖๙ (บาท)	๒๕๗๐ (บาท)			
๓	โครงการส่งเสริมการบริหารจัดการและอนุรักษ์ทรัพยากรธรรมชาติและสิ่งแวดล้อม (แผนพัฒนาท้องถิ่น พ.ศ.๒๕๖๖ - ๒๕๗๐ หน้า ๖๔ลำดับที่ ๓)	เพื่อเป็นค่าใช้จ่ายโครงการด้านต่างๆที่เกี่ยวข้องกับส่งเสริมการบริหารจัดการและอนุรักษ์ทรัพยากรธรรมชาติและสิ่งแวดล้อม	- โครงการสร้างจิตสำนึกรักษ์สิ่งแวดล้อม - โครงการกำจัดผักตบชวาและวัชพืชในแหล่งน้ำ - โครงการส่งเสริมและให้ความรู้เรื่องการจัดการขยะอย่างครบวงจร - โครงการรณรงค์สร้างจิตสำนึก และวินัยในการอนุรักษ์ทรัพยากรน้ำ - โครงการรณรงค์เพื่อป้องกันและแก้ไขมลพิษทางอากาศ	๑๐๐,๐๐๐	๑๐๐,๐๐๐	๑๐๐,๐๐๐	๑๐๐,๐๐๐	๑๐๐,๐๐๐	ปีละ ๑ ครั้ง	ประชาชนมีความรู้ความเข้าใจ และตระหนักถึงความสำคัญของการอนุรักษ์ทรัพยากรธรรมชาติและสิ่งแวดล้อม	สำนักปลัด

**รายละเอียดโครงการพัฒนา
แผนพัฒนาท้องถิ่น (พ.ศ.๒๕๖๖ - ๒๕๗๐) แก้ไข ครั้งที่ ๑/๒๕๖๖
องค์การบริหารส่วนตำบลเสาชิง**

- ก. ยุทธศาสตร์ชาติ ๒๐ ปี ยุทธศาสตร์ที่ ๕ ด้านการสร้างการเติบโตบนคุณภาพชีวิตที่เป็นมิตรกับสิ่งแวดล้อม
- ข. แผนพัฒนาเศรษฐกิจและสังคมแห่งชาติ ฉบับที่ ๑๓ หมายความว่าที่ ๑๐ ไทยมีเศรษฐกิจหมุนเวียนและสังคมคาร์บอนต่ำ □
- ค. Sustainable Development Goals : SDGs เป้าหมายที่ ๑๕ ปกป้อง พืชพันธุ์ และสนับสนุนการใช้ระบบนิเวศบนบกอย่างยั่งยืน จัดการป่าไม้อย่างยั่งยืน ต่อสู้การกลายสภาพเป็นทะเลทราย
หยุดการเสื่อมโทรมของที่ดินและฟื้นสภาพกลับมาใหม่ และหยุดการสูญเสียความหลากหลายทางชีวภาพ
- ง. ยุทธศาสตร์จังหวัด ยุทธศาสตร์ที่ ๑ พัฒนาเมืองและชุมชนน่าอยู่สู่เมืองแห่งความสุข
- จ. ยุทธศาสตร์การพัฒนาขององค์กรปกครองส่วนท้องถิ่นในเขตจังหวัด ยุทธศาสตร์ที่ ๔ ด้านการอนุรักษ์ฟื้นฟูทรัพยากรธรรมชาติและสิ่งแวดล้อม
 - ๔. ยุทธศาสตร์การพัฒนาที่ ๔ ด้านการอนุรักษ์ฟื้นฟูทรัพยากรธรรมชาติและสิ่งแวดล้อม
 - ๔.๑ กลยุทธ์ อนุรักษ์และฟื้นฟูทรัพยากรธรรมชาติและสิ่งแวดล้อม
 - (๑๐) แผนงาน การเกษตร

ที่	โครงการ	วัตถุประสงค์	เป้าหมาย (ผลผลิตของโครงการ)	งบประมาณ					ตัวชี้วัด (KPI)	ผลที่คาดว่าจะได้รับ	หน่วยงานรับผิดชอบหลัก
				๒๕๖๖ (บาท)	๒๕๖๗ (บาท)	๒๕๖๘ (บาท)	๒๕๖๙ (บาท)	๒๕๗๐ (บาท)			
๔	โครงการป้องกันและแก้ไขปัญหาสิ่งแวดล้อมด้านมลพิษทางอากาศและสถานการณ์ฝุ่นละอองขนาดเล็ก PM ๒.๕ (แผนพัฒนาท้องถิ่น พ.ศ.๒๕๖๖ - ๒๕๗๐ หน้า ๖๕ ลำดับที่ ๔)	เพื่อป้องกันและแก้ไขปัญหาสิ่งแวดล้อมด้านมลพิษทางอากาศและสถานการณ์ฝุ่นละอองขนาดเล็ก PM ๒.๕	จัดทำโครงการเพื่อป้องกันและแก้ไขปัญหาด้านมลพิษทางอากาศและสถานการณ์ฝุ่นละอองขนาดเล็ก PM ๒.๕	๕๐,๐๐๐	๕๐,๐๐๐	๕๐,๐๐๐	๕๐,๐๐๐	๕๐,๐๐๐	ปีละ ๑ ครั้ง	ประชาชนมีคุณภาพชีวิตและสุขภาพที่ดี และลดความเสี่ยงที่จะเกิดปัญหาสุขภาพจากโรคทางเดินหายใจ	สำนักปลัด
๕	โครงการขุดแหล่งน้ำสาธารณะ ลอกหนอง คลองชลประทาน และลำรางสาธารณะ (แผนพัฒนาท้องถิ่น พ.ศ.๒๕๖๖ - ๒๕๗๐ หน้า ๔๐ ลำดับที่ ๑)	เพื่อให้ประชาชนได้ใช้ประโยชน์แหล่งน้ำสำหรับการประมง การอุปโภค-บริโภค	ขุดลอกหนอง คลองชลประทาน และลำรางสาธารณะทุกแห่งในเขต อบต.เสาชิง	๒,๐๐๐,๐๐๐	๒,๐๐๐,๐๐๐	๒,๐๐๐,๐๐๐	๒,๐๐๐,๐๐๐	๒,๐๐๐,๐๐๐	จำนวนแหล่งน้ำสาธารณะสามารถใช้ได้ทุกแห่ง	หนอง คลอง รำรางมีการระบายน้ำที่ดีมีน้ำเพียงพอต่อการอุปโภค-บริโภค และมีภูมิทัศน์ที่ดี	กองช่าง

**รายละเอียดโครงการพัฒนา
แผนพัฒนาท้องถิ่น (พ.ศ.๒๕๖๖ - ๒๕๗๐) แก้ไข ครั้งที่ ๑/๒๕๖๖
องค์การบริหารส่วนตำบลเสาชิง**

- ก. ยุทธศาสตร์ชาติ ๒๐ ปี ยุทธศาสตร์ที่ ๕ ด้านการสร้างการเติบโตบนคุณภาพชีวิตที่เป็นมิตรกับสิ่งแวดล้อม
- ข. แผนพัฒนาเศรษฐกิจและสังคมแห่งชาติ ฉบับที่ ๑๓ หมายความว่า ๑๐ ไทยมีเศรษฐกิจหมุนเวียนและสังคมคาร์บอนต่ำ □
- ค. Sustainable Development Goals : SDGs เป้าหมายที่ ๑๕ ปกป้อง พืชพันธุ์ และสนับสนุนการใช้ระบบนิเวศบนบกอย่างยั่งยืน จัดการป่าไม้อย่างยั่งยืน ต่อสู้การกลายสภาพเป็นทะเลทราย
หยุดการเสื่อมโทรมของที่ดินและฟื้นสภาพกลับมาใหม่ และหยุดการสูญเสียความหลากหลายทางชีวภาพ
- ง. ยุทธศาสตร์จังหวัด ยุทธศาสตร์ที่ ๑ พัฒนาเมืองและชุมชนน่าอยู่สู่เมืองแห่งความสุข
- จ. ยุทธศาสตร์การพัฒนาขององค์กรปกครองส่วนท้องถิ่นในเขตจังหวัด ยุทธศาสตร์ที่ ๔ ด้านการอนุรักษ์ฟื้นฟูทรัพยากรธรรมชาติและสิ่งแวดล้อม
 - ๔. ยุทธศาสตร์การพัฒนาที่ ๔ ด้านการอนุรักษ์ฟื้นฟูทรัพยากรธรรมชาติและสิ่งแวดล้อม
 - ๔.๑ กลยุทธ์ อนุรักษ์และฟื้นฟูทรัพยากรธรรมชาติและสิ่งแวดล้อม
 - (๑๐) แผนงาน การเกษตร

ที่	โครงการ	วัตถุประสงค์	เป้าหมาย (ผลผลิตของโครงการ)	งบประมาณ					ตัวชี้วัด (KPI)	ผลที่คาดว่าจะได้รับ	หน่วยงานรับผิดชอบหลัก
				๒๕๖๖ (บาท)	๒๕๖๗ (บาท)	๒๕๖๘ (บาท)	๒๕๖๙ (บาท)	๒๕๗๐ (บาท)			
๖	โครงการสำรวจข้อมูลและขอบเขตของพื้นที่ชุ่มน้ำ (Wetlands) ระดับท้องถิ่นที่อยู่นอกเขตพื้นที่อนุรักษ์ (แผนพัฒนาท้องถิ่น พ.ศ.๒๕๖๖ - ๒๕๗๐ เพิ่มเติม ครั้งที่ ๑/๒๕๖๖ หน้าที่ ๒๓ ลำดับที่ ๑)	เพื่อให้มีข้อมูลของพื้นที่ชุ่มน้ำ (Wetlands) ระดับท้องถิ่น สำหรับวางแผนรักษาไม่ให้เกิดพื้นที่ชุ่มน้ำลดลง	จัดทำโครงการสำรวจข้อมูลและขอบเขตของพื้นที่ชุ่มน้ำ (Wetlands)	๑๐๐,๐๐๐	๑๐๐,๐๐๐	๑๐๐,๐๐๐	๑๐๐,๐๐๐	๑๐๐,๐๐๐	ข้อมูลและขอบเขตของพื้นที่ชุ่มน้ำเป็นปัจจุบัน	มีข้อมูลสำหรับดำเนินการบริหารจัดการพื้นที่ชุ่มน้ำ (Wetlands) ระดับท้องถิ่น	กองช่าง
รวม	๖	-	-	๒,๓๒๐,๐๐๐	๒,๓๒๐,๐๐๐	๒,๓๒๐,๐๐๐	๒,๓๒๐,๐๐๐	๒,๓๒๐,๐๐๐	-	-	-

**รายละเอียดโครงการพัฒนา
แผนพัฒนาท้องถิ่น (พ.ศ.๒๕๖๖ - ๒๕๗๐) แก้วไข ครั้งที่ ๑/๒๕๖๖
องค์การบริหารส่วนตำบลเสาชาง**

- ก. ยุทธศาสตร์ชาติ ๒๐ ปี ยุทธศาสตร์ที่ ๓ ด้านการพัฒนาและเสริมสร้างศักยภาพทรัพยากรมนุษย์
- ข. แผนพัฒนาเศรษฐกิจและสังคมแห่งชาติ ฉบับที่ ๑๓ หมายความว่า ๑๒ ไทยมีกำลังคนสมรรถนะสูง มุ่งเรียนรู้อย่างต่อเนื่อง ตอบโจทย์การพัฒนาแห่งอนาคต
- ค. Sustainable Development Goals : SDGs เป้าหมายที่ ๔ สร้างหลักประกันว่าทุกคนมีการศึกษาที่มีคุณภาพอย่างครอบคลุมและเท่าเทียม และสนับสนุนโอกาสในการเรียนรู้ตลอดชีวิต
- ง. ยุทธศาสตร์จังหวัด ยุทธศาสตร์ที่ ๑ พัฒนาเมืองและชุมชนน่ายุ่เมืองแห่งความสุข
- จ. ยุทธศาสตร์การพัฒนาขององค์กรปกครองส่วนท้องถิ่นในเขตจังหวัด ยุทธศาสตร์ที่ ๕ ด้านการศึกษา ศาสนา และวัฒนธรรม
 - ๕. ยุทธศาสตร์การพัฒนาที่ ๕ ด้านการศึกษา ศาสนา และวัฒนธรรม
 - ๕.๑ กลยุทธ์ ส่งเสริมการกีฬาและนันทนาการ
 - (๘) แผนงาน การศาสนาวัฒนธรรมและนันทนาการ

ที่	โครงการ	วัตถุประสงค์	เป้าหมาย (ผลผลิตของ โครงการ)	งบประมาณ					ตัวชี้วัด (KPI)	ผลที่คาดว่าจะได้รับ	หน่วยงาน รับผิดชอบ หลัก
				๒๕๖๖ (บาท)	๒๕๖๗ (บาท)	๒๕๖๘ (บาท)	๒๕๖๙ (บาท)	๒๕๗๐ (บาท)			
๑	โครงการจัดงานวันเด็กแห่งชาติ (แผนพัฒนาท้องถิ่น พ.ศ.๒๕๖๖ - ๒๕๗๐ หน้า ๖๗ ลำดับที่ ๑)	เพื่อให้เด็กมีพัฒนาการ มีทักษะ มี ประสบการณ์มากขึ้น	จัดงานวันเด็ก	๕๐,๐๐๐	๕๐,๐๐๐	๕๐,๐๐๐	๕๐,๐๐๐	๕๐,๐๐๐	ปีละ ๑ ครั้ง	เด็กมี พัฒนาการที่ดี	สำนักปลัด
๒	โครงการส่งเสริมการแข่งขันกีฬา นันทนาการเพื่อ สร้างความสามัคคีภายในหมู่บ้านและภายในตำบล (แผนพัฒนาท้องถิ่น พ.ศ.๒๕๖๖ - ๒๕๗๐ หน้า ๖๗ ลำดับที่ ๒)	เพื่อให้ประชาชนมี สุขภาพ แข็งแรง สร้าง ความสามัคคี	จัดโครงการ ส่งเสริมการ แข่งขันกีฬา	๕๐,๐๐๐	๕๐,๐๐๐	๕๐,๐๐๐	๕๐,๐๐๐	๕๐,๐๐๐	ปีละ ๑ ครั้ง	ประชาชนมี สุขภาพแข็งแรง เกิดความ สามัคคีในชุมชน	สำนักปลัด
๓	โครงการส่งเสริมการแข่งขันกีฬา นันทนาการเพื่อ สร้างความสามัคคีของ อบต. กับหน่วยงานอื่น ๆ (แผนพัฒนาท้องถิ่น พ.ศ.๒๕๖๖ - ๒๕๗๐ หน้า ๖๗ ลำดับที่ ๓)	เพื่อให้ส่งเสริมสุขภาพ และสร้างความ สามัคคีกับหน่วยงาน ต่างๆ	จัดโครงการ ส่งเสริมการ แข่งขันกีฬา	๒๐,๐๐๐	๒๐,๐๐๐	๒๐,๐๐๐	๒๐,๐๐๐	๒๐,๐๐๐	ปีละ ๑ ครั้ง	อบต. มีความ สามัคคีกับ หน่วยงานต่างๆ	สำนักปลัด

**รายละเอียดโครงการพัฒนา
แผนพัฒนาท้องถิ่น (พ.ศ.๒๕๖๖ - ๒๕๗๐) แก้ไข ครั้งที่ ๑/๒๕๖๖
องค์การบริหารส่วนตำบลเสาชิง**

- ก. ยุทธศาสตร์ชาติ ๒๐ ปี ยุทธศาสตร์ที่ ๓ ด้านการพัฒนาและเสริมสร้างศักยภาพทรัพยากรมนุษย์
- ข. แผนพัฒนาเศรษฐกิจและสังคมแห่งชาติ ฉบับที่ ๑๓ หมวดหมายที่ ๑๒ ไทยมีกำลังคนสมรรถนะสูง มุ่งเรียนรู้อย่างต่อเนื่อง ตอบโจทย์การพัฒนาแห่งอนาคต
- ค. Sustainable Development Goals : SDGs เป้าหมายที่ ๔ สร้างหลักประกันว่าทุกคนมีการศึกษาที่มีคุณภาพอย่างครอบคลุมและเท่าเทียม และสนับสนุนโอกาสในการเรียนรู้ตลอดชีวิต
- ง. ยุทธศาสตร์จังหวัด ยุทธศาสตร์ที่ ๑ พัฒนาเมืองและชุมชนน่ายุ่เมืองแห่งความสุข
- จ. ยุทธศาสตร์การพัฒนาขององค์กรปกครองส่วนท้องถิ่นในเขตจังหวัด ยุทธศาสตร์ที่ ๕ ด้านการศึกษา ศาสนา และวัฒนธรรม
 - ๕. ยุทธศาสตร์การพัฒนาที่ ๕ ด้านการศึกษา ศาสนา และวัฒนธรรม
 - ๕.๑ กลยุทธ์ ส่งเสริมการกีฬาและนันทนาการ
 - (๘) แผนงาน การศาสนาวัฒนธรรมและนันทนาการ

ที่	โครงการ	วัตถุประสงค์	เป้าหมาย (ผลผลิตของ โครงการ)	งบประมาณ					ตัวชี้วัด (KPI)	ผลที่คาดว่าจะได้รับ	หน่วยงาน รับผิดชอบ หลัก
				๒๕๖๖ (บาท)	๒๕๖๗ (บาท)	๒๕๖๘ (บาท)	๒๕๖๙ (บาท)	๒๕๗๐ (บาท)			
๔	โครงการจัดซื้ออุปกรณ์กีฬา (แผนพัฒนาท้องถิ่น พ.ศ.๒๕๖๖ - ๒๕๗๐ หน้า ๖๗ ลำดับที่ ๕)	เพื่อให้ส่งเสริมสุขภาพ และสร้างความสามัคคี ให้กับประชาชนใน ชุมชน	จัดซื้ออุปกรณ์ กีฬา	๑๐๐,๐๐๐	๑๐๐,๐๐๐	๑๐๐,๐๐๐	๑๐๐,๐๐๐	๑๐๐,๐๐๐	ปีละ ๑ ครั้ง	ประชาชนมี สุขภาพแข็งแรง เกิดความ สามัคคีในชุมชน	สำนักปลัด
รวม	๔	-	-	๒๒๐,๐๐๐	๒๒๐,๐๐๐	๒๒๐,๐๐๐	๒๒๐,๐๐๐	๒๒๐,๐๐๐	-	-	-

**รายละเอียดโครงการพัฒนา
แผนพัฒนาท้องถิ่น (พ.ศ.๒๕๖๖ - ๒๕๗๐) แก้ไข ครั้งที่ ๑/๒๕๖๖
องค์การบริหารส่วนตำบลเสาชิง**

- ก. ยุทธศาสตร์ชาติ ๒๐ ปี ยุทธศาสตร์ที่ ๓ ด้านการพัฒนาและเสริมสร้างศักยภาพทรัพยากรมนุษย์
- ข. แผนพัฒนาเศรษฐกิจและสังคมแห่งชาติ ฉบับที่ ๑๓ หมายความว่า ๑๒ ไทยมีกำลังคนสมรรถนะสูง มุ่งเรียนรู้อย่างต่อเนื่อง ตอบโจทย์การพัฒนาแห่งอนาคต
- ค. Sustainable Development Goals : SDGs เป้าหมายที่ ๔ สร้างหลักประกันว่าทุกคนมีการศึกษาที่มีคุณภาพอย่างครอบคลุมและเท่าเทียม และสนับสนุนโอกาสในการเรียนรู้ตลอดชีวิต
- ง. ยุทธศาสตร์จังหวัด ยุทธศาสตร์ที่ ๑ พัฒนาเมืองและชุมชนน่ายุ่เมืองแห่งความสุข
- จ. ยุทธศาสตร์การพัฒนาขององค์กรปกครองส่วนท้องถิ่นในเขตจังหวัด ยุทธศาสตร์ที่ ๕ ด้านการศึกษา ศาสนา และวัฒนธรรม
 - ๕. ยุทธศาสตร์การพัฒนาที่ ๕ ด้านการศึกษา ศาสนา และวัฒนธรรม
 - ๕.๒ กลยุทธ์ ส่งเสริมอนุรักษ์และพัฒนาขนบธรรมเนียมประเพณีศิลปวัฒนธรรมและภูมิปัญญาท้องถิ่น
 - (๘) แผนงาน การศาสนาวัฒนธรรมและนันทนาการ

ที่	โครงการ	วัตถุประสงค์	เป้าหมาย (ผลผลิตของ โครงการ)	งบประมาณ					ตัวชี้วัด (KPI)	ผลที่คาดว่าจะได้รับ	หน่วยงาน รับผิดชอบ หลัก
				๒๕๖๖ (บาท)	๒๕๖๗ (บาท)	๒๕๖๘ (บาท)	๒๕๖๙ (บาท)	๒๕๗๐ (บาท)			
๑	โครงการศาสนาวัฒนธรรมท้องถิ่น (แผนพัฒนาท้องถิ่น พ.ศ.๒๕๖๖ - ๒๕๗๐ หน้า ๖๗ ลำดับที่ ๔)	เพื่อเป็นค่าใช้จ่ายใน การจัดงานวัฒนธรรม ประเพณีต่างๆ	จัดโครงการด้าน ศาสนา วัฒนธรรมฯ	๓๐๐,๐๐๐	๓๐๐,๐๐๐	๓๐๐,๐๐๐	๓๐๐,๐๐๐	๓๐๐,๐๐๐	ปีละ ๑ ครั้ง	อนุรักษ์ ประเพณี วัฒนธรรม	สำนักปลัด
รวม	๑	-	-	๓๐๐,๐๐๐	๓๐๐,๐๐๐	๓๐๐,๐๐๐	๓๐๐,๐๐๐	๓๐๐,๐๐๐	-	-	-

**รายละเอียดโครงการพัฒนา
แผนพัฒนาท้องถิ่น (พ.ศ.๒๕๖๖ - ๒๕๗๐) แก้ไข ครั้งที่ ๑/๒๕๖๖
องค์การบริหารส่วนตำบลเสาชาง**

- ก. ยุทธศาสตร์ชาติ ๒๐ ปี ยุทธศาสตร์ที่ ๒ ด้านการสร้างความสามารถในการแข่งขัน
- ข. แผนพัฒนาเศรษฐกิจและสังคมแห่งชาติ ฉบับที่ ๑๓ หมายความว่า ๒ ไทยเป็นจุดหมายของการท่องเที่ยวที่เน้นคุณภาพและความยั่งยืน
- ค. Sustainable Development Goals : SDGs เป้าหมายที่ ๘ ส่งเสริมการเติบโตทางเศรษฐกิจที่ต่อเนื่อง ครอบคลุม และยั่งยืน การจ้างงานเต็มที่ และมีผลผลิตภาพ และการมีงานที่สมควรสำหรับทุกคน
- ง. ยุทธศาสตร์จังหวัด ยุทธศาสตร์ที่ ๒ ยกระดับอุตสาหกรรมการท่องเที่ยวอัจฉริยะคุณภาพสูง
- จ. ยุทธศาสตร์การพัฒนาขององค์กรปกครองส่วนท้องถิ่นในเขตจังหวัด ยุทธศาสตร์ที่ ๖ ด้านการส่งเสริมการท่องเที่ยว
 - ๖. ยุทธศาสตร์การพัฒนาที่ ๖ ด้านการส่งเสริมการท่องเที่ยว
 - ๖.๑ กลยุทธ์ ส่งเสริมการท่องเที่ยวภายในพื้นที่และจังหวัด
 - (๘) แผนงาน การศาสนาวัฒนธรรมและนันทนาการ

ที่	โครงการ	วัตถุประสงค์	เป้าหมาย (ผลผลิตของ โครงการ)	งบประมาณ					ตัวชี้วัด (KPI)	ผลที่คาดว่าจะได้รับ	หน่วยงาน รับผิดชอบ หลัก
				๒๕๖๖ (บาท)	๒๕๖๗ (บาท)	๒๕๖๘ (บาท)	๒๕๖๙ (บาท)	๒๕๗๐ (บาท)			
๑	โครงการส่งเสริมสถานท่องเที่ยวภายในเขต อบต.เสาชาง (แผนพัฒนาท้องถิ่น พ.ศ.๒๕๖๖ - ๒๕๗๐ หน้า ๖๘ ลำดับที่ ๑)	เพื่อจ่ายเป็นค่า ส่งเสริมสถานที่ ท่องเที่ยวภายในเขต พื้นที่ อบต.เสาชาง	จัดทำโครงการ ส่งเสริมการ ท่องเที่ยว	๕,๐๐๐	๕,๐๐๐	๕,๐๐๐	๕,๐๐๐	๕,๐๐๐	ปีละ ๑ ครั้ง	สถานที่ ท่องเที่ยวเป็นที่ รู้จัก ประชาชน มีรายได้เพิ่มขึ้น	สำนักปลัด
๒	อุดหนุนโครงการดูแลบำรุงรักษาภูมิทัศน์และ บ้านเรือนไทย อบต.โพธิ์สามต้น (แผนพัฒนาท้องถิ่น พ.ศ.๒๕๖๖ - ๒๕๗๐ หน้า ๖๘ ลำดับที่ ๒)	เพื่ออุดหนุนให้แก่ อบต.โพธิ์สามต้น	อุดหนุน อบต. โพธิ์สามต้น	๑๗,๐๐๐	๑๗,๐๐๐	๑๗,๐๐๐	๑๗,๐๐๐	๑๗,๐๐๐	ปีละ ๑ ครั้ง	ได้ดูแล บำรุงรักษา ภูมิทัศน์และ บ้านเรือนไทย	สำนักปลัด

**รายละเอียดโครงการพัฒนา
แผนพัฒนาท้องถิ่น (พ.ศ.๒๕๖๖ - ๒๕๗๐) แก้ไข ครั้งที่ ๑/๒๕๖๖
องค์การบริหารส่วนตำบลเสาชิง**

- ก. ยุทธศาสตร์ชาติ ๒๐ ปี ยุทธศาสตร์ที่ ๒ ด้านการสร้างความสามารถในการแข่งขัน
- ข. แผนพัฒนาเศรษฐกิจและสังคมแห่งชาติ ฉบับที่ ๑๓ หมายความว่า ๒ ไทยเป็นจุดหมายของการท่องเที่ยวที่เน้นคุณภาพและความยั่งยืน
- ค. Sustainable Development Goals : SDGs เป้าหมายที่ ๘ ส่งเสริมการเติบโตทางเศรษฐกิจที่ต่อเนื่อง ครอบคลุม และยั่งยืน การจ้างงานเต็มที่ และมีผลผลิตภาพ และการมีงานที่สมควรสำหรับทุกคน
- ง. ยุทธศาสตร์จังหวัด ยุทธศาสตร์ที่ ๒ ยกระดับอุตสาหกรรมการท่องเที่ยวอัจฉริยะคุณภาพสูง
- จ. ยุทธศาสตร์การพัฒนาขององค์กรปกครองส่วนท้องถิ่นในเขตจังหวัด ยุทธศาสตร์ที่ ๖ ด้านการส่งเสริมการท่องเที่ยว
 - ๖. ยุทธศาสตร์การพัฒนาที่ ๖ ด้านการส่งเสริมการท่องเที่ยว
 - ๖.๑ กลยุทธ์ ส่งเสริมการท่องเที่ยวภายในพื้นที่และจังหวัด
 - (๘) แผนงาน การศาสนาวัฒนธรรมและนันทนาการ

ที่	โครงการ	วัตถุประสงค์	เป้าหมาย (ผลผลิตของ โครงการ)	งบประมาณ					ตัวชี้วัด (KPI)	ผลที่คาดว่าจะได้รับ	หน่วยงาน รับผิดชอบ หลัก
				๒๕๖๖ (บาท)	๒๕๖๗ (บาท)	๒๕๖๘ (บาท)	๒๕๖๙ (บาท)	๒๕๗๐ (บาท)			
๓	อุดหนุนส่วนราชการตามโครงการจัดงานลอยกระทงไฟ อวยุทธามรดกโลก และงานกาชาด (แผนพัฒนาท้องถิ่น พ.ศ.๒๕๖๖ - ๒๕๗๐ หน้า ๖๘ ลำดับที่ ๓)	เพื่อสนับสนุน งบประมาณโครงการ จัดงานลอยกระทงไฟ อวยุทธามรดกโลก และ งานกาชาด จังหวัด พระนครศรีอยุธยา	อุดหนุนงานลอย กระทงไฟ	๔๐,๐๐๐	๔๐,๐๐๐	๔๐,๐๐๐	๔๐,๐๐๐	๔๐,๐๐๐	ปีละ ๑ ครั้ง	ประชาสัมพันธ์ ประเพณี และ วัฒนธรรมของ จังหวัด	สำนักปลัด
รวม	๓	-	-	๖๒,๐๐๐	๖๒,๐๐๐	๖๒,๐๐๐	๖๒,๐๐๐	๖๒,๐๐๐	-	-	-

**รายละเอียดโครงการพัฒนา
แผนพัฒนาท้องถิ่น (พ.ศ.๒๕๖๖ - ๒๕๗๐) แก้ไข ครั้งที่ ๑/๒๕๖๖
องค์การบริหารส่วนตำบลเสาชาง**

- ก. ยุทธศาสตร์ชาติ ๒๐ ปี ยุทธศาสตร์ที่ ๑ ด้านความมั่นคง
- ข. แผนพัฒนาเศรษฐกิจและสังคมแห่งชาติ ฉบับที่ ๑๓ หมายเหตุที่ ๑๐ ไทยมีเศรษฐกิจหมุนเวียนและสังคมคาร์บอนต่ำ
- ค. Sustainable Development Goals : SDGs เป้าหมายที่ ๒ ยุติความหิวโหย บรรลุความมั่นคงทางอาหารและยกระดับโภชนาการ และส่งเสริมเกษตร กรรมที่ยั่งยืน
- ง. ยุทธศาสตร์จังหวัด ยุทธศาสตร์ที่ ๑ พัฒนาเมืองและชุมชนน่ายุ่เมืองแห่งความสุข
- จ. ยุทธศาสตร์การพัฒนาขององค์กรปกครองส่วนท้องถิ่นในเขตจังหวัด ยุทธศาสตร์ที่ ๗ ด้านการบริหารจัดการบ้านเมืองที่ดี
- ๗. ยุทธศาสตร์การพัฒนาที่ ๗ ด้านการบริหารจัดการบ้านเมืองที่ดี
 - ๗.๑ กลยุทธ์ ส่งเสริมแนวคิดเศรษฐกิจพอเพียงการแก้ไขปัญหาความยากจน
 - (๑๐) แผนงาน การเกษตร

ที่	โครงการ	วัตถุประสงค์	เป้าหมาย (ผลผลิตของ โครงการ)	งบประมาณ					ตัวชี้วัด (KPI)	ผลที่คาดว่าจะได้รับ	หน่วยงาน รับผิดชอบ หลัก
				๒๕๖๖ (บาท)	๒๕๖๗ (บาท)	๒๕๖๘ (บาท)	๒๕๖๙ (บาท)	๒๕๗๐ (บาท)			
๑	โครงการส่งเสริมสนับสนุนการดำเนินงานตามหลักปรัชญาเศรษฐกิจพอเพียง ระดับครัวเรือน ระดับชุมชน และระดับองค์กรปกครองส่วนท้องถิ่น (แผนพัฒนาท้องถิ่น พ.ศ.๒๕๖๖ - ๒๕๗๐ หน้า ๖๙ ลำดับที่ ๑)	เพื่อให้ประชาชนมีรายได้มีความมั่นคง มั่งคั่ง ยั่งยืน	จัดทำโครงการ	๑๐๐,๐๐๐	๑๐๐,๐๐๐	๑๐๐,๐๐๐	๑๐๐,๐๐๐	๑๐๐,๐๐๐	ปีละ ๑ ครั้ง	ประชาชนมีรายได้เพิ่มขึ้น	สำนักปลัด
๒	โครงการอบรมให้ความรู้การจัดทำปุ๋ยอินทรีย์และพันธุ์ผัก เมล็ดพันธุ์พืชและต้นกล้าไม้ (แผนพัฒนาท้องถิ่น พ.ศ.๒๕๖๖ - ๒๕๗๐ หน้า ๖๙ ลำดับที่ ๒)	เพื่อจัดโครงการอบรมให้ความรู้การจัดทำปุ๋ยอินทรีย์และสนับสนุนพันธุ์ผัก เมล็ดพันธุ์พืช และต้นกล้าไม้ให้แก่ประชาชน	จัดอบรมโครงการฯ	๑๐๐,๐๐๐	๑๐๐,๐๐๐	๑๐๐,๐๐๐	๑๐๐,๐๐๐	๑๐๐,๐๐๐	จัดโครงการปีละ ๑ ครั้ง	ประชาชนมีความรู้ และสามารถดำรงชีวิตตามแนวทางเศรษฐกิจพอเพียง	สำนักปลัด

**รายละเอียดโครงการพัฒนา
แผนพัฒนาท้องถิ่น (พ.ศ.๒๕๖๖ - ๒๕๗๐) แก้ไข ครั้งที่ ๑/๒๕๖๖
องค์การบริหารส่วนตำบลเสาชิง**

- ก. ยุทธศาสตร์ชาติ ๒๐ ปี ยุทธศาสตร์ที่ ๑ ด้านความมั่นคง
- ข. แผนพัฒนาเศรษฐกิจและสังคมแห่งชาติ ฉบับที่ ๑๓ หมายความว่า ๑๐ ไทยมีเศรษฐกิจหมุนเวียนและสังคมคาร์บอนต่ำ
- ค. Sustainable Development Goals : SDGs เป้าหมายที่ ๒ ยุติความหิวโหย บรรลุความมั่นคงทางอาหารและยกระดับโภชนาการ และส่งเสริมเกษตร กรรมที่ยั่งยืน
- ง. ยุทธศาสตร์จังหวัด ยุทธศาสตร์ที่ ๑ พัฒนาเมืองและชุมชนน่ายุ่เมืองแห่งความสุข
- จ. ยุทธศาสตร์การพัฒนาขององค์กรปกครองส่วนท้องถิ่นในเขตจังหวัด ยุทธศาสตร์ที่ ๗ ด้านการบริหารจัดการบ้านเมืองที่ดี
- ๗. ยุทธศาสตร์การพัฒนาที่ ๗ ด้านการบริหารจัดการบ้านเมืองที่ดี
 - ๗.๑ กลยุทธ์ ส่งเสริมแนวคิดเศรษฐกิจพอเพียงการแก้ไขปัญหาความยากจน
 - (๑๐) แผนงาน การเกษตร

ที่	โครงการ	วัตถุประสงค์	เป้าหมาย (ผลผลิตของ โครงการ)	งบประมาณ					ตัวชี้วัด (KPI)	ผลที่คาดว่าจะได้รับ	หน่วยงาน รับผิดชอบ หลัก
				๒๕๖๖ (บาท)	๒๕๖๗ (บาท)	๒๕๖๘ (บาท)	๒๕๖๙ (บาท)	๒๕๗๐ (บาท)			
๓	โครงการส่งเสริมการประมง และปล่อยพันธุ์ปลาในแหล่งน้ำชุมชน (แผนพัฒนาท้องถิ่น พ.ศ.๒๕๖๖ - ๒๕๗๐ หน้า ๖๙ ลำดับที่ ๓)	เพื่อจัดโครงการส่งเสริมการประมงและปล่อยพันธุ์ปลาในแหล่งน้ำชุมชน	จัดโครงการ	๒๐๐,๐๐๐	๒๐๐,๐๐๐	๒๐๐,๐๐๐	๒๐๐,๐๐๐	๒๐๐,๐๐๐	จัดโครงการปีละ ๑ ครั้ง	ประชาชนมีความรู้ และสามารถดำรงชีวิตตามแนวทางเศรษฐกิจพอเพียง	สำนักปลัด

**รายละเอียดโครงการพัฒนา
แผนพัฒนาท้องถิ่น (พ.ศ.๒๕๖๖ - ๒๕๗๐) แกะไข ครั้งที่ ๑/๒๕๖๖
องค์การบริหารส่วนตำบลเสาชาง**

- ก. ยุทธศาสตร์ชาติ ๒๐ ปี ยุทธศาสตร์ที่ ๑ ด้านความมั่นคง
- ข. แผนพัฒนาเศรษฐกิจและสังคมแห่งชาติ ฉบับที่ ๑๓ หมายความว่า ๑๐ ไทยมีเศรษฐกิจหมุนเวียนและสังคมคาร์บอนต่ำ
- ค. Sustainable Development Goals : SDGs เป้าหมายที่ ๒ ยุติความหิวโหย บรรลุความมั่นคงทางอาหารและยกระดับโภชนาการ และส่งเสริมเกษตรกรรมที่ยั่งยืน
- ง. ยุทธศาสตร์จังหวัด ยุทธศาสตร์ที่ ๑ พัฒนาเมืองและชุมชนน่าอยู่สู่เมืองแห่งความสุข
- จ. ยุทธศาสตร์การพัฒนาขององค์กรปกครองส่วนท้องถิ่นในเขตจังหวัด ยุทธศาสตร์ที่ ๗ ด้านการบริหารจัดการบ้านเมืองที่ดี
- ๗. ยุทธศาสตร์การพัฒนาที่ ๗ ด้านการบริหารจัดการบ้านเมืองที่ดี
 - ๗.๑ กลยุทธ์ ส่งเสริมแนวคิดเศรษฐกิจพอเพียงการแก้ไขปัญหาความยากจน
 - (๑๐) แผนงาน การเกษตร

ที่	โครงการ	วัตถุประสงค์	เป้าหมาย (ผลผลิตของ โครงการ)	งบประมาณ					ตัวชี้วัด (KPI)	ผลที่คาดว่าจะได้รับ	หน่วยงาน รับผิดชอบ หลัก
				๒๕๖๖ (บาท)	๒๕๖๗ (บาท)	๒๕๖๘ (บาท)	๒๕๖๙ (บาท)	๒๕๗๐ (บาท)			
๔	โครงการปรับปรุงภูมิทัศน์ถนนภายในเขต อบต.เสาชาง (ถนนกินได้) (แผนพัฒนาท้องถิ่น พ.ศ.๒๕๖๖ - ๒๕๗๐ เพิ่มเติม ครั้งที่ ๑/๒๕๖๖ หน้าที่ ๒๔ ลำดับที่ ๑)	เพื่อปรับปรุงภูมิทัศน์ ถนนภายในเขต อบต. เสาชาง และสนับสนุน ให้ชุมชนมีความมั่นคง ทางอาหารตามแนว เศรษฐกิจพอเพียง	จัดโครงการปลูก ต้นไม้กินได้ พืชผักสวนครัว	๑๐๐,๐๐๐	๑๐๐,๐๐๐	๑๐๐,๐๐๐	๑๐๐,๐๐๐	๑๐๐,๐๐๐	ถนนหลักในเขต อบต.ทุกเส้น มี ต้นไม้หรือพืชที่ สามารถนำไป บริโภคหรือใช้ ประกอบอาหาร ได้	มีข้อมูลสำหรับ ดำเนินการ บริหารจัดการ พื้นที่ชุ่มน้ำ (Wetlands) ระดับท้องถิ่น	กองช่าง
รวม	๔	-	-	๕๐๐,๐๐๐	๕๐๐,๐๐๐	๕๐๐,๐๐๐	๕๐๐,๐๐๐	๕๐๐,๐๐๐	-	-	-

**รายละเอียดโครงการพัฒนา
แผนพัฒนาท้องถิ่น (พ.ศ.๒๕๖๖ - ๒๕๗๐) แก้วไข ครั้งที่ ๑/๒๕๖๖
องค์การบริหารส่วนตำบลเสาชิง**

- ก. ยุทธศาสตร์ชาติ ๒๐ ปี ยุทธศาสตร์ที่ ๖ ด้านการปรับสมดุลและพัฒนาระบบการบริหารจัดการภาครัฐ
- ข. แผนพัฒนาเศรษฐกิจและสังคมแห่งชาติ ฉบับที่ ๑๓ หมายความว่า ๑๓ ไทยมีภาครัฐที่ทันสมัย มีประสิทธิภาพ และตอบโจทย์ประชาชน
- ค. Sustainable Development Goals : SDGs เป้าหมายที่ ๑๖ ส่งเสริมสังคมที่สงบสุขและครอบคลุม เพื่อการพัฒนาที่ยั่งยืน ให้ทุกคนเข้าถึงความยุติธรรม และสร้างสถาบันที่มีประสิทธิภาพ รับผิดชอบ และครอบคลุมในทุกระดับ
- ง. ยุทธศาสตร์จังหวัด ยุทธศาสตร์ที่ ๑ พัฒนาเมืองและชุมชนน่าอยู่สู่เมืองแห่งความสุข
- จ. ยุทธศาสตร์การพัฒนาขององค์กรปกครองส่วนท้องถิ่นในเขตจังหวัด ยุทธศาสตร์ที่ ๗ ด้านการบริหารจัดการบ้านเมืองที่ดี
- ๗. ยุทธศาสตร์การพัฒนาที่ ๗ ด้านการบริหารจัดการบ้านเมืองที่ดี
 - ๗.๒ กลยุทธ์ พัฒนาขีดสมรรถนะและความสามารถในการทำงานของบุคลากรองค์กรปกครองส่วนท้องถิ่น
 - (๑) แผนงาน บริหารงานทั่วไป

ที่	โครงการ	วัตถุประสงค์	เป้าหมาย (ผลผลิตของ โครงการ)	งบประมาณ					ตัวชี้วัด (KPI)	ผลที่คาดว่าจะได้รับ	หน่วยงาน รับผิดชอบ หลัก
				๒๕๖๖ (บาท)	๒๕๖๗ (บาท)	๒๕๖๘ (บาท)	๒๕๖๙ (บาท)	๒๕๗๐ (บาท)			
๑	โครงการฝึกอบรมและศึกษาดูงาน การเพิ่มประสิทธิภาพและพัฒนาศักยภาพ การปฏิบัติหน้าที่ของสมาชิกสภา อบต.เสาชิง พนักงานส่วนตำบล และพนักงานจ้าง อบต.เสาชิง (แผนพัฒนาท้องถิ่น พ.ศ.๒๕๖๖ - ๒๕๗๐ หน้า ๗๐ ลำดับที่ ๑)	เพื่อพัฒนาศักยภาพสมาชิกสภา อบต.เสาชิง พนักงานส่วนตำบล และพนักงานจ้าง อบต.เสาชิง	จัดกิจกรรมฝึกอบรมและศึกษาดูงาน การเพิ่มประสิทธิภาพและพัฒนาศักยภาพ	๒๐๐,๐๐๐	๒๐๐,๐๐๐	๒๐๐,๐๐๐	๒๐๐,๐๐๐	๒๐๐,๐๐๐	ปีละ ๑ ครั้ง	สมาชิกสภาพนักงานส่วนตำบล และพนักงานจ้าง มีศักยภาพ	สำนักปลัด

**รายละเอียดโครงการพัฒนา
แผนพัฒนาท้องถิ่น (พ.ศ.๒๕๖๖ - ๒๕๗๐) แก้วไข ครั้งที่ ๑/๒๕๖๖
องค์การบริหารส่วนตำบลเสาชาง**

- ก. ยุทธศาสตร์ชาติ ๒๐ ปี ยุทธศาสตร์ที่ ๖ ด้านการปรับสมดุลและพัฒนาระบบการบริหารจัดการภาครัฐ
- ข. แผนพัฒนาเศรษฐกิจและสังคมแห่งชาติ ฉบับที่ ๑๓ หมายเหตุที่ ๑๓ ไทยมีภาครัฐที่ทันสมัย มีประสิทธิภาพ และตอบโจทย์ประชาชน
- ค. Sustainable Development Goals : SDGs เป้าหมายที่ ๑๖ ส่งเสริมสังคมที่สงบสุขและครอบคลุม เพื่อการพัฒนาที่ยั่งยืน ให้ทุกคนเข้าถึงความยุติธรรม และสร้างสถาบันที่มีประสิทธิผล รับผิดชอบ และครอบคลุมในทุกระดับ
- ง. ยุทธศาสตร์จังหวัด ยุทธศาสตร์ที่ ๑ พัฒนาเมืองและชุมชนน่ายุ่เมืองแห่งความสุข
- จ. ยุทธศาสตร์การพัฒนาขององค์กรปกครองส่วนท้องถิ่นในเขตจังหวัด ยุทธศาสตร์ที่ ๗ ด้านการบริหารจัดการบ้านเมืองที่ดี
- ๗. ยุทธศาสตร์การพัฒนาที่ ๗ ด้านการบริหารจัดการบ้านเมืองที่ดี
 - ๗.๒ กลยุทธ์ พัฒนาขีดสมรรถนะและความสามารถในการทำงานของบุคลากรองค์กรปกครองส่วนท้องถิ่น
 - (๑) แผนงาน บริหารงานทั่วไป

ที่	โครงการ	วัตถุประสงค์	เป้าหมาย (ผลผลิตของ โครงการ)	งบประมาณ					ตัวชี้วัด (KPI)	ผลที่คาดว่าจะได้รับ	หน่วยงาน รับผิดชอบ หลัก
				๒๕๖๖ (บาท)	๒๕๖๗ (บาท)	๒๕๖๘ (บาท)	๒๕๖๙ (บาท)	๒๕๗๐ (บาท)			
๒	โครงการส่งเสริมคุณธรรมจริยธรรม การป้องกัน ผลประโยชน์ทับซ้อน พนักงานส่วนตำบลและ พนักงานจ้าง (แผนพัฒนาท้องถิ่น พ.ศ.๒๕๖๖ - ๒๕๗๐ หน้า ๗๐ ลำดับที่ ๒)	เพื่อให้พนักงานส่วน ตำบลและพนักงาน จ้างมีคุณธรรม จริยธรรมการป้องกัน ผลประโยชน์ทับซ้อน	เพื่อจัดโครงการ ส่งเสริมคุณธรรม จริยธรรม การ ป้องกัน ผลประโยชน์ทับ ซ้อน พนักงาน ส่วนตำบลและ พนักงานจ้าง	๑๕๐,๐๐๐	๑๕๐,๐๐๐	๑๕๐,๐๐๐	๑๕๐,๐๐๐	๑๕๐,๐๐๐	ปีละ ๑ ครั้ง	พนักงานส่วน ตำบลและ พนักงานจ้างมี คุณธรรม จริยธรรม การ ป้องกัน ผลประโยชน์ ทับซ้อน	สำนักปลัด
รวม	๒	-	-	๓๕๐,๐๐๐	๓๕๐,๐๐๐	๓๕๐,๐๐๐	๓๕๐,๐๐๐	๓๕๐,๐๐๐	-	-	-

**รายละเอียดโครงการพัฒนา
แผนพัฒนาท้องถิ่น (พ.ศ.๒๕๖๖ - ๒๕๗๐) แก้วไข ครั้งที่ ๑/๒๕๖๖
องค์การบริหารส่วนตำบลเสาชาง**

- ก. ยุทธศาสตร์ชาติ ๒๐ ปี ยุทธศาสตร์ที่ ๖ ด้านการปรับสมดุลและพัฒนาระบบการบริหารจัดการภาครัฐ
- ข. แผนพัฒนาเศรษฐกิจและสังคมแห่งชาติ ฉบับที่ ๑๓ หมายความว่า ๑๓ ไทยมีภาครัฐที่ทันสมัย มีประสิทธิภาพ และตอบโจทย์ประชาชน
- ค. Sustainable Development Goals : SDGs เป้าหมายที่ ๑๖ ส่งเสริมสังคมที่สงบสุขและครอบคลุม เพื่อการพัฒนาที่ยั่งยืน ให้ทุกคนเข้าถึงความยุติธรรม และสร้างสถาบันที่มีประสิทธิภาพ รับผิดชอบ และครอบคลุมในทุกระดับ
- ง. ยุทธศาสตร์จังหวัด ยุทธศาสตร์ที่ ๑ พัฒนาเมืองและชุมชนน่าอยู่สู่เมืองแห่งความสุข
- จ. ยุทธศาสตร์การพัฒนาขององค์กรปกครองส่วนท้องถิ่นในเขตจังหวัด ยุทธศาสตร์ที่ ๗ ด้านการบริหารจัดการบ้านเมืองที่ดี
 - ๗. ยุทธศาสตร์การพัฒนาที่ ๗ ด้านการบริหารจัดการบ้านเมืองที่ดี
 - ๗.๓ กลยุทธ์ ส่งเสริมการบริหารกิจการบ้านเมืองที่ดี
 - (๙) แผนงาน อุสาหกรรมและการโยธา

ที่	โครงการ	วัตถุประสงค์	เป้าหมาย (ผลผลิตของ โครงการ)	งบประมาณ					ตัวชี้วัด (KPI)	ผลที่คาดว่าจะได้รับ	หน่วยงาน รับผิดชอบ หลัก
				๒๕๖๖ (บาท)	๒๕๖๗ (บาท)	๒๕๖๘ (บาท)	๒๕๖๙ (บาท)	๒๕๗๐ (บาท)			
๑	โครงการจัดซื้อที่ดินเพื่อก่อสร้างสำนักงาน (แผนพัฒนาท้องถิ่น พ.ศ.๒๕๖๖ - ๒๕๗๐ หน้า ๗๑ ลำดับที่ ๑)	เพื่อจัดซื้อที่ดินสำหรับ ก่อสร้างสำนักงาน	จัดซื้อที่ดิน จำนวน ๑ แห่ง	๗,๐๐๐,๐๐๐					ที่ดิน ๑ แห่ง	ประชาชนได้รับ ประโยชน์ใน การติดต่อ ราชการ	สำนักปลัด
๒	โครงการปรับปรุงภูมิทัศน์ เพื่อก่อสร้างอาคาร สำนักงานองค์การบริหารส่วนตำบลเสาชาง (แผนพัฒนาท้องถิ่น พ.ศ.๒๕๖๖ - ๒๕๗๐ หน้า ๗๑ ลำดับที่ ๒)	เพื่อปรับปรุงภูมิทัศน์ ปรับพื้นที่ถมดิน เตรียมความพร้อม สำหรับก่อสร้างอาคาร สำนักงานองค์การ บริหารส่วนตำบลเสาชาง	ปรับปรุงภูมิทัศน์ ปรับพื้นที่ถมดิน	๓,๐๐๐,๐๐๐	๓,๐๐๐,๐๐๐				ปรับพื้นที่ถมดิน จำนวน ๑ แห่ง	ภูมิทัศน์ที่ดินให้ มีความพร้อม สำหรับก่อสร้าง อาคาร สำนักงาน องค์การบริหาร ส่วนตำบลเสาชาง	กองช่าง

**รายละเอียดโครงการพัฒนา
แผนพัฒนาท้องถิ่น (พ.ศ.๒๕๖๖ - ๒๕๗๐) แก้ไข ครั้งที่ ๑/๒๕๖๖
องค์การบริหารส่วนตำบลเสาชิง**

- ก. ยุทธศาสตร์ชาติ ๒๐ ปี ยุทธศาสตร์ที่ ๖ ด้านการปรับสมดุลและพัฒนาระบบการบริหารจัดการภาครัฐ
- ข. แผนพัฒนาเศรษฐกิจและสังคมแห่งชาติ ฉบับที่ ๑๓ หมายความว่า ๑๓ ไทยมีภาครัฐที่ทันสมัย มีประสิทธิภาพ และตอบโจทย์ประชาชน
- ค. Sustainable Development Goals : SDGs เป้าหมายที่ ๑๖ ส่งเสริมสังคมที่สงบสุขและครอบคลุม เพื่อการพัฒนาที่ยั่งยืน ให้ทุกคนเข้าถึงความยุติธรรม และสร้างสถาบันที่มีประสิทธิผล รับผิดชอบ และครอบคลุมในทุกระดับ
- ง. ยุทธศาสตร์จังหวัด ยุทธศาสตร์ที่ ๑ พัฒนาเมืองและชุมชนน่ายุ่เมืองแห่งความสุข
- จ. ยุทธศาสตร์การพัฒนาขององค์กรปกครองส่วนท้องถิ่นในเขตจังหวัด ยุทธศาสตร์ที่ ๗ ด้านการบริหารจัดการบ้านเมืองที่ดี
 - ๗. ยุทธศาสตร์การพัฒนาที่ ๗ ด้านการบริหารจัดการบ้านเมืองที่ดี
 - ๗.๓ กลยุทธ์ ส่งเสริมการบริหารกิจการบ้านเมืองที่ดี
 - (๙) แผนงาน อุตสาหกรรมและการโยธา

ที่	โครงการ	วัตถุประสงค์	เป้าหมาย (ผลผลิตของ โครงการ)	งบประมาณ					ตัวชี้วัด (KPI)	ผลที่คาดว่าจะได้รับ	หน่วยงาน รับผิดชอบ หลัก
				๒๕๖๖ (บาท)	๒๕๖๗ (บาท)	๒๕๖๘ (บาท)	๒๕๖๙ (บาท)	๒๕๗๐ (บาท)			
๓	โครงการก่อสร้างอาคารที่ทำการองค์การบริหารส่วนตำบลเสาชิง (แผนพัฒนาท้องถิ่น พ.ศ.๒๕๖๖ - ๒๕๗๐ เปลี่ยนแปลง ครั้งที่ ๓/๒๕๖๖ หน้า ๑๐ ลำดับที่ ๖)	เพื่ออำนวยความสะดวกให้แก่ประชาชนที่มาติดต่อราชการ	ก่อสร้างอาคารที่ทำการฯ จำนวน ๑ แห่ง	๘,๓๐๐,๐๐๐	๘,๓๐๐,๐๐๐				จำนวน ๑ แห่ง	ประชาชนได้รับความสะดวกในการติดต่อราชการ	กองช่าง
๔	ค่าบำรุงรักษาและปรับปรุงที่ดินและสิ่งก่อสร้าง (แผนพัฒนาท้องถิ่น พ.ศ.๒๕๖๖ - ๒๕๗๐ หน้า ๗๑ ลำดับที่ ๔)	เพื่อให้ที่ดินและสิ่งก่อสร้างมีความพร้อมใช้งานและมีสภาพที่เหมาะสม	จ่ายค่าบำรุงรักษาและปรับปรุงที่ดินและสิ่งก่อสร้างฯลฯ	๒๐๐,๐๐๐	๒๐๐,๐๐๐	๒๐๐,๐๐๐	๒๐๐,๐๐๐	๒๐๐,๐๐๐	ปีละ ๑ ครั้ง	สิ่งก่อสร้างอยู่ในสภาพสมบูรณ์พร้อมให้บริการประชาชน	สำนักปลัด

**รายละเอียดโครงการพัฒนา
แผนพัฒนาท้องถิ่น (พ.ศ.๒๕๖๖ - ๒๕๗๐) แก้วไข ครั้งที่ ๑/๒๕๖๖
องค์การบริหารส่วนตำบลเสาชาง**

- ก. ยุทธศาสตร์ชาติ ๒๐ ปี ยุทธศาสตร์ที่ ๖ ด้านการปรับสมดุลและพัฒนาระบบการบริหารจัดการภาครัฐ
- ข. แผนพัฒนาเศรษฐกิจและสังคมแห่งชาติ ฉบับที่ ๑๓ หมายความว่า ๑๓ ไทยมีภาครัฐที่ทันสมัย มีประสิทธิภาพ และตอบโจทย์ประชาชน
- ค. Sustainable Development Goals : SDGs เป้าหมายที่ ๑๖ ส่งเสริมสังคมที่สงบสุขและครอบคลุม เพื่อการพัฒนาที่ยั่งยืน ให้ทุกคนเข้าถึงความยุติธรรม และสร้างสถาบันที่มีประสิทธิผล รับผิดชอบ และครอบคลุมในทุกระดับ
- ง. ยุทธศาสตร์จังหวัด ยุทธศาสตร์ที่ ๑ พัฒนาเมืองและชุมชนน่ายุ่เมืองแห่งความสุข
- จ. ยุทธศาสตร์การพัฒนาขององค์กรปกครองส่วนท้องถิ่นในเขตจังหวัด ยุทธศาสตร์ที่ ๗ ด้านการบริหารจัดการบ้านเมืองที่ดี
 - ๗. ยุทธศาสตร์การพัฒนาที่ ๗ ด้านการบริหารจัดการบ้านเมืองที่ดี
 - ๗.๓ กลยุทธ์ ส่งเสริมการบริหารกิจการบ้านเมืองที่ดี
 - (๙) แผนงาน อุตสาหกรรมและการโยธา

ที่	โครงการ	วัตถุประสงค์	เป้าหมาย (ผลผลิตของ โครงการ)	งบประมาณ					ตัวชี้วัด (KPI)	ผลที่คาดว่าจะได้รับ	หน่วยงาน รับผิดชอบ หลัก
				๒๕๖๖ (บาท)	๒๕๖๗ (บาท)	๒๕๖๘ (บาท)	๒๕๖๙ (บาท)	๒๕๗๐ (บาท)			
๕	โครงการปรับปรุงซ่อมแซมอาคารและปรับปรุง ภูมิทัศน์ของ ศพด. ทั้ง ๒ ศูนย์ (แผนพัฒนาท้องถิ่น พ.ศ.๒๕๖๖ - ๒๕๗๐ หน้า ๗๒ ลำดับที่ ๕)	เพื่อให้ ศพด. ทั้ง ๒ ศูนย์ มีสิ่งแวดล้อมที่ ปลอดภัย เหมาะแก่ การเรียนการสอน	ปรับปรุงภูมิทัศน์ อาคาร ศพด. ทั้ง ๒ ศูนย์ ให้ เหมาะแก่การ เรียนการสอน	๒๐๐,๐๐๐	๒๐๐,๐๐๐	๒๐๐,๐๐๐	๒๐๐,๐๐๐	๒๐๐,๐๐๐	ปีละ ๑ ครั้ง	ศพด. ทั้ง ๒ ศูนย์ มี สภาพแวดล้อม ที่ปลอดภัย เหมาะแก่การ จัดการเรียน การสอน	สำนักปลัด

**รายละเอียดโครงการพัฒนา
แผนพัฒนาท้องถิ่น (พ.ศ.๒๕๖๖ - ๒๕๗๐) แก้ไข ครั้งที่ ๑/๒๕๖๖
องค์การบริหารส่วนตำบลเสาชิง**

- ก. ยุทธศาสตร์ชาติ ๒๐ ปี ยุทธศาสตร์ที่ ๖ ด้านการปรับสมดุลและพัฒนาระบบการบริหารจัดการภาครัฐ
- ข. แผนพัฒนาเศรษฐกิจและสังคมแห่งชาติ ฉบับที่ ๑๓ หมายเหตุที่ ๑๓ ไทยมีภาครัฐที่ทันสมัย มีประสิทธิภาพ และตอบโจทย์ประชาชน
- ค. Sustainable Development Goals : SDGs เป้าหมายที่ ๑๖ ส่งเสริมสังคมที่สงบสุขและครอบคลุม เพื่อการพัฒนาที่ยั่งยืน ให้ทุกคนเข้าถึงความยุติธรรม และสร้างสถาบันที่มีประสิทธิผล รับผิดชอบ และครอบคลุมในทุกระดับ
- ง. ยุทธศาสตร์จังหวัด ยุทธศาสตร์ที่ ๑ พัฒนาเมืองและชุมชนน่าอยู่สู่เมืองแห่งความสุข
- จ. ยุทธศาสตร์การพัฒนาขององค์กรปกครองส่วนท้องถิ่นในเขตจังหวัด ยุทธศาสตร์ที่ ๗ ด้านการบริหารจัดการบ้านเมืองที่ดี
 - ๗. ยุทธศาสตร์การพัฒนาที่ ๗ ด้านการบริหารจัดการบ้านเมืองที่ดี
 - ๗.๓ กลยุทธ์ ส่งเสริมการบริหารกิจการบ้านเมืองที่ดี
 - (๙) แผนงาน อุตสาหกรรมและการโยธา

ที่	โครงการ	วัตถุประสงค์	เป้าหมาย (ผลผลิตของ โครงการ)	งบประมาณ					ตัวชี้วัด (KPI)	ผลที่คาดว่าจะได้รับ	หน่วยงาน รับผิดชอบ หลัก
				๒๕๖๖ (บาท)	๒๕๖๗ (บาท)	๒๕๖๘ (บาท)	๒๕๖๙ (บาท)	๒๕๗๐ (บาท)			
๖	โครงการถมดินเพื่อก่อสร้างอาคารที่ทำการองค์การบริหารส่วนตำบลเสาชิง (แผนพัฒนาท้องถิ่น พ.ศ.๒๕๖๖ - ๒๕๗๐ เพิ่มเติมครั้งที่ ๑ หน้า ๕ ลำดับที่ ๑)	เพื่อปรับพื้นที่ถมดินเตรียมความพร้อมสำหรับก่อสร้างอาคารสำนักงานองค์การบริหารส่วนตำบลเสาชิง	ปรับพื้นที่ถมดินจำนวน ๑ แห่ง	๒,๐๐๐,๐๐๐					จำนวน ๑ แห่ง	มีสถานที่พร้อมสำหรับก่อสร้างอาคารสำนักงานฯ	กองช่าง
๗	โครงการถมดิน อบต. (บริเวณด้านหลัง อบต.เสาชิง) หมู่ที่ ๑ ต.ทางกลาง (แผนพัฒนาท้องถิ่น พ.ศ.๒๕๖๖ - ๒๕๗๐ เพิ่มเติมครั้งที่ ๑/๒๕๖๖ หน้า ๕ ลำดับที่ ๓)	เพื่อปรับปรุงพื้นที่เตรียมความพร้อมในการก่อสร้างอาคารราชการเพื่อให้บริการประชาชน	ถมดิน อบต. บริเวณด้านหลังจำนวน ๑ แห่ง	๕๐๐,๐๐๐					จำนวน ๑ แห่ง	ประชาชนได้รับความสะดวกในการติดต่อราชการ	กองช่าง

**รายละเอียดโครงการพัฒนา
แผนพัฒนาท้องถิ่น (พ.ศ.๒๕๖๖ - ๒๕๗๐) แก้ไข ครั้งที่ ๑/๒๕๖๖
องค์การบริหารส่วนตำบลเสาชาง**

- ก. ยุทธศาสตร์ชาติ ๒๐ ปี ยุทธศาสตร์ที่ ๖ ด้านการปรับสมดุลและพัฒนาระบบการบริหารจัดการภาครัฐ
- ข. แผนพัฒนาเศรษฐกิจและสังคมแห่งชาติ ฉบับที่ ๑๓ หมายความว่า ๑๓ ไทยมีภาครัฐที่ทันสมัย มีประสิทธิภาพ และตอบโจทย์ประชาชน
- ค. Sustainable Development Goals : SDGs เป้าหมายที่ ๑๖ ส่งเสริมสังคมที่สงบสุขและครอบคลุม เพื่อการพัฒนาที่ยั่งยืน ให้ทุกคนเข้าถึงความยุติธรรม และสร้างสถาบันที่มีประสิทธิผล รับผิดชอบ และครอบคลุมในทุกระดับ
- ง. ยุทธศาสตร์จังหวัด ยุทธศาสตร์ที่ ๑ พัฒนาเมืองและชุมชนน่ายุ่เมืองแห่งความสุข
- จ. ยุทธศาสตร์การพัฒนาขององค์กรปกครองส่วนท้องถิ่นในเขตจังหวัด ยุทธศาสตร์ที่ ๗ ด้านการบริหารจัดการบ้านเมืองที่ดี
 - ๗. ยุทธศาสตร์การพัฒนาที่ ๗ ด้านการบริหารจัดการบ้านเมืองที่ดี
 - ๗.๓ กลยุทธ์ ส่งเสริมการบริหารกิจการบ้านเมืองที่ดี
 - (๙) แผนงาน อุตสาหกรรมและการโยธา

ที่	โครงการ	วัตถุประสงค์	เป้าหมาย (ผลผลิตของ โครงการ)	งบประมาณ					ตัวชี้วัด (KPI)	ผลที่คาดว่าจะได้รับ	หน่วยงาน รับผิดชอบ หลัก
				๒๕๖๖ (บาท)	๒๕๖๗ (บาท)	๒๕๖๘ (บาท)	๒๕๖๙ (บาท)	๒๕๗๐ (บาท)			
๘	โครงการก่อสร้างเสาชาง อบต.เสาชาง (แผนพัฒนาท้องถิ่น พ.ศ.๒๕๖๖ - ๒๕๗๐ เพิ่มเติม ครั้งที่ ๑/๒๕๖๖ หน้า ๕ ลำดับที่ ๔)	เพื่อก่อสร้างเสาชาง อบต.เสาชาง	ก่อสร้างเสาชาง จำนวน ๑ แห่ง	๕๐๐,๐๐๐					จำนวน ๑ แห่ง	อบต.เสาชาง มี ภูมิทัศน์ที่ดี เหมาะสมกับ การให้บริการ ประชาชน	กองช่าง
๙	โครงการปรับปรุงภูมิทัศน์ อบต.เสาชาง (แผนพัฒนาท้องถิ่น พ.ศ.๒๕๖๖ - ๒๕๗๐ เพิ่มเติม ครั้งที่ ๑/๒๕๖๖ หน้า ๖ ลำดับที่ ๕)	เพื่อปรับปรุงภูมิทัศน์ บริเวณโดยรอบอาคาร ที่ทำการ อบต.เสาชาง	ปรับปรุงภูมิทัศน์ จำนวน ๑ แห่ง	๕๐๐,๐๐๐					จำนวน ๑ แห่ง	อบต.เสาชาง มี ภูมิทัศน์ที่ดี เหมาะสมกับ การให้บริการ ประชาชน	กองช่าง

**รายละเอียดโครงการพัฒนา
แผนพัฒนาท้องถิ่น (พ.ศ.๒๕๖๖ - ๒๕๗๐) แก้วไข ครั้งที่ ๑/๒๕๖๖
องค์การบริหารส่วนตำบลเสาชาง**

- ก. ยุทธศาสตร์ชาติ ๒๐ ปี ยุทธศาสตร์ที่ ๖ ด้านการปรับสมดุลและพัฒนาระบบการบริหารจัดการภาครัฐ
- ข. แผนพัฒนาเศรษฐกิจและสังคมแห่งชาติ ฉบับที่ ๑๓ หมายความว่า ๑๓ ไทยมีภาครัฐที่ทันสมัย มีประสิทธิภาพ และตบโจทย์ประชาชน
- ค. Sustainable Development Goals : SDGs เป้าหมายที่ ๑๖ ส่งเสริมสังคมที่สงบสุขและครอบคลุม เพื่อการพัฒนาที่ยั่งยืน ให้ทุกคนเข้าถึงความยุติธรรม และสร้างสถาบันที่มีประสิทธิภาพ รับผิดชอบ และครอบคลุมในทุกระดับ
- ง. ยุทธศาสตร์จังหวัด ยุทธศาสตร์ที่ ๑ พัฒนาเมืองและชุมชนน่าอยู่สู่เมืองแห่งความสุข
- จ. ยุทธศาสตร์การพัฒนาขององค์กรปกครองส่วนท้องถิ่นในเขตจังหวัด ยุทธศาสตร์ที่ ๗ ด้านการบริหารจัดการบ้านเมืองที่ดี
 - ๗. ยุทธศาสตร์การพัฒนาที่ ๗ ด้านการบริหารจัดการบ้านเมืองที่ดี
 - ๗.๓ กลยุทธ์ ส่งเสริมการบริหารกิจการบ้านเมืองที่ดี
 - (๙) แผนงาน อุตสาหกรรมและการโยธา

ที่	โครงการ	วัตถุประสงค์	เป้าหมาย (ผลผลิตของ โครงการ)	งบประมาณ					ตัวชี้วัด (KPI)	ผลที่คาดว่าจะได้รับ	หน่วยงาน รับผิดชอบ หลัก
				๒๕๖๖ (บาท)	๒๕๖๗ (บาท)	๒๕๖๘ (บาท)	๒๕๖๙ (บาท)	๒๕๗๐ (บาท)			
๑๐	โครงการก่อสร้างศูนย์พัฒนาเด็กเล็ก อบต. เสาชาง (แผนพัฒนาท้องถิ่น พ.ศ.๒๕๖๖ - ๒๕๗๐ เพิ่มเติม ครั้งที่ ๑/๒๕๖๖ หน้า ๖ ลำดับที่ ๖)	เพื่อจัดให้มีศูนย์พัฒนา เด็กเล็ก รองรับ พัฒนาการเรียน และส่งเสริมศักยภาพ ให้กับชุมชน	ก่อสร้างอาคาร ศูนย์พัฒนาเด็ก จำนวน ๑ แห่ง	๒,๕๐๐,๐๐๐					จำนวน ๑ แห่ง	เด็กในเขต อบต.เสาชางมี พัฒนาการ และการ เจริญเติบโตของ เด็กปฐมวัย	กองช่าง
รวม	๑๐	-	-	๒๕,๗๐๐,๐๐๐	๑๑,๗๐๐,๐๐๐	๕๐๐,๐๐๐	๕๐๐,๐๐๐	๕๐๐,๐๐๐	-	-	-

**รายละเอียดโครงการพัฒนา
ที่นำมาจากแผนพัฒนาหมู่บ้าน
แผนพัฒนาท้องถิ่น (พ.ศ.๒๕๖๖ - ๒๕๗๐) แก้ไข ครั้งที่ ๑/๒๕๖๖
องค์การบริหารส่วนตำบลเสาชิง**

- ก. ยุทธศาสตร์ชาติ ๒๐ ปี ยุทธศาสตร์ที่ ๒ ด้านการสร้างความสามารถในการแข่งขัน
- ข. แผนพัฒนาเศรษฐกิจและสังคมแห่งชาติ ฉบับที่ ๑๓ หมายความว่า ๕ ไทยเป็นประตูการค้าการลงทุนและยุทธศาสตร์ทางโลจิสติกส์ที่สำคัญของภูมิภาค
- ค. Sustainable Development Goals : SDGs เป้าหมายที่ ๖ สร้างหลักประกันเรื่องน้ำและการสุขาภิบาลให้มีการจัดการอย่างยั่งยืน และมีสภาพพร้อมใช้สำหรับทุกคน
เป้าหมายที่ ๙ สร้างโครงสร้างพื้นฐานที่มีความทนทาน ส่งเสริมการพัฒนาอุตสาหกรรมที่ครอบคลุมและยั่งยืน และส่งเสริมนวัตกรรม
- ง. ยุทธศาสตร์จังหวัด ยุทธศาสตร์ที่ ๒ พัฒนาเมืองและชุมชนให้น่าอยู่
- จ. ยุทธศาสตร์การพัฒนาขององค์กรปกครองส่วนท้องถิ่นในเขตจังหวัด ยุทธศาสตร์ที่ ๑ ด้านโครงสร้างพื้นฐาน
 - ๑. ยุทธศาสตร์การพัฒนา ด้านโครงสร้างพื้นฐาน
 - ๑.๑ กลยุทธ์ ก่อสร้างปรับปรุงบำรุงรักษาเส้นทางคมนาคม สาธารณูปโภค สาธารณูปการ และสิ่งอำนวยความสะดวก
 - (๑) แผนงาน อุตสาหกรรมและการโยธา

ที่	โครงการ	วัตถุประสงค์	เป้าหมาย (ผลผลิตของ โครงการ)	งบประมาณ					ตัวชี้วัด (KPI)	ผลที่คาดว่าจะได้รับ	หน่วยงาน รับผิดชอบหลัก
				๒๕๖๖ (บาท)	๒๕๖๗ (บาท)	๒๕๖๘ (บาท)	๒๕๖๙ (บาท)	๒๕๗๐ (บาท)			
๑	โครงการก่อสร้างประปาในหมู่บ้าน หมู่ที่ ๑ ต.เสาชิง (แผนพัฒนาท้องถิ่น พ.ศ.๒๕๖๖ - ๒๕๗๐ หน้า ๗๓ ลำดับที่ ๑)	เพื่อให้ประชาชนมีน้ำ ใช้เพียงพอในการ อุปโภคบริโภค	ก่อสร้างประปา จำนวน ๑ แห่ง	๘๐๐,๐๐๐					จำนวน ๑ แห่ง	ประชาชนมีน้ำ เพียงพอในการ อุปโภค-บริโภค	กองช่าง
๒	โครงการจัดทำประตูเปิด - ปิดท่อระบายน้ำเพื่อ การเกษตรหมู่ที่ ๑ ต.เสาชิง (แผนพัฒนาท้องถิ่น พ.ศ.๒๕๖๖ - ๒๕๗๐ หน้า ๗๓ ลำดับที่ ๒)	เพื่อให้เกษตรกรมีน้ำใช้ เพียงพอต่อการทำ เกษตร	จัดทำประตูเปิด- ปิดท่อระบายน้ำ จำนวน ๑ แห่ง		๕๐๐,๐๐๐				จำนวน ๑ แห่ง	สามารถ ระบายน้ำเพื่อ การเกษตรได้ อย่างมี ประสิทธิภาพ	กองช่าง

**รายละเอียดโครงการพัฒนา
ที่นำมาจากแผนพัฒนาหมู่บ้าน
แผนพัฒนาท้องถิ่น (พ.ศ.๒๕๖๖ - ๒๕๗๐) แก้ไข ครั้งที่ ๑/๒๕๖๖
องค์การบริหารส่วนตำบลเสาชิง**

- ก. ยุทธศาสตร์ชาติ ๒๐ ปี ยุทธศาสตร์ที่ ๒ ด้านการสร้างความสามารถในการแข่งขัน
- ข. แผนพัฒนาเศรษฐกิจและสังคมแห่งชาติ ฉบับที่ ๑๓ หมายความว่า ๕ ไทยเป็นประตูการค้าการลงทุนและยุทธศาสตร์ทางโลจิสติกส์ที่สำคัญของภูมิภาค
- ค. Sustainable Development Goals : SDGs เป้าหมายที่ ๖ สร้างหลักประกันเรื่องน้ำและการสุขาภิบาลให้มีการจัดการอย่างยั่งยืน และมีสภาพพร้อมใช้สำหรับทุกคน
เป้าหมายที่ ๙ สร้างโครงสร้างพื้นฐานที่มีความทนทาน ส่งเสริมการพัฒนาอุตสาหกรรมที่ครอบคลุมและยั่งยืน และส่งเสริมนวัตกรรม
- ง. ยุทธศาสตร์จังหวัด ยุทธศาสตร์ที่ ๒ พัฒนาเมืองและชุมชนให้น่าอยู่
- จ. ยุทธศาสตร์การพัฒนาขององค์กรปกครองส่วนท้องถิ่นในเขตจังหวัด ยุทธศาสตร์ที่ ๑ ด้านโครงสร้างพื้นฐาน
 - ๑. ยุทธศาสตร์การพัฒนา ด้านโครงสร้างพื้นฐาน
 - ๑.๑ กลยุทธ์ ก่อสร้างปรับปรุงบำรุงรักษาเส้นทางคมนาคม สาธารณูปโภค สาธารณูปการ และสิ่งอำนวยความสะดวก
 - (๑) แผนงาน อุตสาหกรรมและการโยธา

ที่	โครงการ	วัตถุประสงค์	เป้าหมาย (ผลผลิตของ โครงการ)	งบประมาณ					ตัวชี้วัด (KPI)	ผลที่คาดว่าจะได้รับ	หน่วยงาน รับผิดชอบหลัก
				๒๕๖๖ (บาท)	๒๕๖๗ (บาท)	๒๕๖๘ (บาท)	๒๕๖๙ (บาท)	๒๕๗๐ (บาท)			
๓	โครงการลงลูกรังถนนเส้นการขนส่งทางเกษตร หมู่ที่ ๑ ต.เสาชิง (แผนพัฒนาท้องถิ่น พ.ศ.๒๕๖๖ - ๒๕๗๐ หน้า ๗๓ ลำดับที่ ๓)	เพื่อให้ประชาชน ได้รับความสะดวก และปลอดภัยในการสัญจรไป-มา	ลงลูกรังถนน จำนวน ๑ แห่ง			๘๐๐,๐๐๐			จำนวน ๑ แห่ง	ประชาชน ได้รับความ สะดวกในการ สัญจรไป-มา	กองช่าง
๔	โครงการรั้ววัดที่สาธารณะพร้อมทั้งวางท่อน้ำ หมู่ที่ ๒ ต.เสาชิง (แผนพัฒนาท้องถิ่น พ.ศ.๒๕๖๖ - ๒๕๗๐ หน้า ๗๓ ลำดับที่ ๔)	เพื่อให้ประชาชน ได้รับความสะดวก และปลอดภัยในการสัญจรไป-มา	รั้ววัดถนน พร้อมวางท่อน้ำ จำนวน ๑ แห่ง	๕๐๐,๐๐๐					จำนวน ๑ แห่ง	ประชาชน ได้รับความ สะดวกในการ สัญจรไป-มา	กองช่าง

**รายละเอียดโครงการพัฒนา
ที่นำมาจากแผนพัฒนาหมู่บ้าน
แผนพัฒนาท้องถิ่น (พ.ศ.๒๕๖๖ - ๒๕๗๐) แก้ไข ครั้งที่ ๑/๒๕๖๖
องค์การบริหารส่วนตำบลเสาชิง**

- ก. ยุทธศาสตร์ชาติ ๒๐ ปี ยุทธศาสตร์ที่ ๒ ด้านการสร้างความสามารถในการแข่งขัน
- ข. แผนพัฒนาเศรษฐกิจและสังคมแห่งชาติ ฉบับที่ ๑๓ หมายความว่า ๕ ไทยเป็นประตูการค้าการลงทุนและยุทธศาสตร์ทางโลจิสติกส์ที่สำคัญของภูมิภาค
- ค. Sustainable Development Goals : SDGs เป้าหมายที่ ๖ สร้างหลักประกันเรื่องน้ำและการสุขาภิบาลให้มีการจัดการอย่างยั่งยืน และมีสภาพพร้อมใช้สำหรับทุกคน
เป้าหมายที่ ๙ สร้างโครงสร้างพื้นฐานที่มีความทนทาน ส่งเสริมการพัฒนาอุตสาหกรรมที่ครอบคลุมและยั่งยืน และส่งเสริมนวัตกรรม
- ง. ยุทธศาสตร์จังหวัด ยุทธศาสตร์ที่ ๒ พัฒนาเมืองและชุมชนให้น่าอยู่
- จ. ยุทธศาสตร์การพัฒนาขององค์กรปกครองส่วนท้องถิ่นในเขตจังหวัด ยุทธศาสตร์ที่ ๑ ด้านโครงสร้างพื้นฐาน
 - ๑. ยุทธศาสตร์การพัฒนา ด้านโครงสร้างพื้นฐาน
 - ๑.๑ กลยุทธ์ ก่อสร้างปรับปรุงบำรุงรักษาเส้นทางคมนาคม สาธารณูปโภค สาธารณูปการ และสิ่งอำนวยความสะดวก
 - (๑) แผนงาน อุตสาหกรรมและการโยธา

ที่	โครงการ	วัตถุประสงค์	เป้าหมาย (ผลผลิตของ โครงการ)	งบประมาณ					ตัวชี้วัด (KPI)	ผลที่คาดว่าจะ ได้รับ	หน่วยงาน รับผิดชอบ หลัก
				๒๕๖๖ (บาท)	๒๕๖๗ (บาท)	๒๕๖๘ (บาท)	๒๕๖๙ (บาท)	๒๕๗๐ (บาท)			
๕	โครงการซ่อมแซมเส้นทางถนนในชุมชน หมู่ที่ ๒ ต.เสาชิง (แผนพัฒนาท้องถิ่น พ.ศ.๒๕๖๖ - ๒๕๗๐ หน้า ๗๔ ลำดับที่ ๕)	เพื่อให้ประชาชน ได้รับความสะดวก และปลอดภัยในการ สัญจรไป-มา	ซ่อมแซมถนน จำนวน ๑ แห่ง		๘๐๐,๐๐๐				จำนวน ๑ แห่ง	ประชาชน ได้รับความ สะดวกในการ สัญจรไป-มา	กองช่าง
๖	โครงการปรับปรุงซ่อมแซมระบบส่งน้ำประปาหมู่บ้าน หมู่ที่ ๒ ต.เสาชิง (แผนพัฒนาท้องถิ่น พ.ศ.๒๕๖๖ - ๒๕๗๐ เปลี่ยนแปลง ครั้งที่ ๓/๒๕๖๖ หน้า ๖ ลำดับที่ ๒)	เพื่อให้ประชาชนมีน้ำ ใช้เพียงพอในการ อุปโภคบริโภค	วางระบบส่ง น้ำประปาจำนวน ๑ แห่ง			๖๐๐,๐๐๐			จำนวน ๑ แห่ง	ประชาชนมีน้ำ เพียงพอในการ อุปโภค-บริโภค	กองช่าง
๗	โครงการตุน้ำดื่มในชุมชน หมู่ที่ ๓ ต.เสาชิง (แผนพัฒนาท้องถิ่น พ.ศ.๒๕๖๖ - ๒๕๗๐ หน้า ๗๔ ลำดับที่ ๗)	เพื่อให้ประชาชนมีน้ำ สะอาดในการอุปโภค	ติดตั้งตู้กักน้ำดื่ม สะอาด จำนวน ๑ แห่ง	๕๐๐,๐๐๐					จำนวน ๑ แห่ง	ประชาชนมีน้ำ สะอาดสำหรับ อุปโภค	กองช่าง

**รายละเอียดโครงการพัฒนา
ที่นำมาจากแผนพัฒนาหมู่บ้าน
แผนพัฒนาท้องถิ่น (พ.ศ.๒๕๖๖ - ๒๕๗๐) แก้ไข ครั้งที่ ๑/๒๕๖๖
องค์การบริหารส่วนตำบลเสาชิง**

- ก. ยุทธศาสตร์ชาติ ๒๐ ปี ยุทธศาสตร์ที่ ๒ ด้านการสร้างความสามารถในการแข่งขัน
- ข. แผนพัฒนาเศรษฐกิจและสังคมแห่งชาติ ฉบับที่ ๑๓ หมายความว่า ๕ ไทยเป็นประตูการค้าการลงทุนและยุทธศาสตร์ทางโลจิสติกส์ที่สำคัญของภูมิภาค
- ค. Sustainable Development Goals : SDGs เป้าหมายที่ ๖ สร้างหลักประกันเรื่องน้ำและการสุขาภิบาลให้มีการจัดการอย่างยั่งยืน และมีสภาพพร้อมใช้สำหรับทุกคน
เป้าหมายที่ ๙ สร้างโครงสร้างพื้นฐานที่มีความทนทาน ส่งเสริมการพัฒนาอุตสาหกรรมที่ครอบคลุมและยั่งยืน และส่งเสริมนวัตกรรม
- ง. ยุทธศาสตร์จังหวัด ยุทธศาสตร์ที่ ๒ พัฒนาเมืองและชุมชนให้น่าอยู่
- จ. ยุทธศาสตร์การพัฒนาขององค์กรปกครองส่วนท้องถิ่นในเขตจังหวัด ยุทธศาสตร์ที่ ๑ ด้านโครงสร้างพื้นฐาน
 - ๑. ยุทธศาสตร์การพัฒนา ด้านโครงสร้างพื้นฐาน
 - ๑.๑ กลยุทธ์ ก่อสร้างปรับปรุงบำรุงรักษาเส้นทางคมนาคม สาธารณูปโภค สาธารณูปการ และสิ่งอำนวยความสะดวก
 - (๑) แผนงาน อุตสาหกรรมและการโยธา

ที่	โครงการ	วัตถุประสงค์	เป้าหมาย (ผลผลิตของ โครงการ)	งบประมาณ					ตัวชี้วัด (KPI)	ผลที่คาดว่าจะ ได้รับ	หน่วยงาน รับผิดชอบ หลัก
				๒๕๖๖ (บาท)	๒๕๖๗ (บาท)	๒๕๖๘ (บาท)	๒๕๖๙ (บาท)	๒๕๗๐ (บาท)			
๘	โครงการลงลูกรังไหล่ทางและผิวทาง หมู่ที่ ๓ ต.เสาชิง (แผนพัฒนาท้องถิ่น พ.ศ.๒๕๖๖ - ๒๕๗๐ หน้า ๗๔ ลำดับที่ ๘)	เพื่อให้ประชาชน ได้รับความสะดวก และปลอดภัยในการ สัญจรไป-มา	ลงลูกรังไหล่ทาง และผิวทางถนน จำนวน ๑ แห่ง	๒๐๐,๐๐๐					จำนวน ๑ แห่ง	ประชาชน ได้รับความ สะดวกในการ สัญจรไป-มา	กองช่าง
๙	โครงการติดตั้งเครื่องสูบน้ำแผงโซลาร์เซลล์เพื่อ การเกษตร หมู่ที่ ๓ ต.เสาชิง (แผนพัฒนาท้องถิ่น พ.ศ.๒๕๖๖ - ๒๕๗๐ หน้า ๗๔ ลำดับที่ ๙)	เพื่อให้เกษตรกรมีน้ำใช้ เพียงพอต่อการทำ เกษตร	ติดตั้งเครื่องสูบ น้ำแผงโซลาร์ เซลล์จำนวน ๑ แห่ง		๕๐๐,๐๐๐				จำนวน ๑ แห่ง	เกษตรกรมีน้ำ เพียงพอต่อการ ทำเกษตร	กองช่าง

**รายละเอียดโครงการพัฒนา
ที่นำมาจากแผนพัฒนาหมู่บ้าน
แผนพัฒนาท้องถิ่น (พ.ศ.๒๕๖๖ - ๒๕๗๐) แก้ไข ครั้งที่ ๑/๒๕๖๖
องค์การบริหารส่วนตำบลเสาชิง**

- ก. ยุทธศาสตร์ชาติ ๒๐ ปี ยุทธศาสตร์ที่ ๒ ด้านการสร้างความสามารถในการแข่งขัน
- ข. แผนพัฒนาเศรษฐกิจและสังคมแห่งชาติ ฉบับที่ ๑๓ หมายความว่า ๕ ไทยเป็นประตูการค้าการลงทุนและยุทธศาสตร์ทางโลจิสติกส์ที่สำคัญของภูมิภาค
- ค. Sustainable Development Goals : SDGs เป้าหมายที่ ๖ สร้างหลักประกันเรื่องน้ำและการสุขาภิบาลให้มีการจัดการอย่างยั่งยืน และมีสภาพพร้อมใช้สำหรับทุกคน
เป้าหมายที่ ๙ สร้างโครงสร้างพื้นฐานที่มีความทนทาน ส่งเสริมการพัฒนาอุตสาหกรรมที่ครอบคลุมและยั่งยืน และส่งเสริมนวัตกรรม
- ง. ยุทธศาสตร์จังหวัด ยุทธศาสตร์ที่ ๒ พัฒนาเมืองและชุมชนให้น่าอยู่
- จ. ยุทธศาสตร์การพัฒนาขององค์กรปกครองส่วนท้องถิ่นในเขตจังหวัด ยุทธศาสตร์ที่ ๑ ด้านโครงสร้างพื้นฐาน
 - ๑. ยุทธศาสตร์การพัฒนา ด้านโครงสร้างพื้นฐาน
 - ๑.๑ กลยุทธ์ ก่อสร้างปรับปรุงบำรุงรักษาเส้นทางคมนาคม สาธารณูปโภค สาธารณูปการ และสิ่งอำนวยความสะดวก
 - (๑) แผนงาน อุตสาหกรรมและการโยธา

ที่	โครงการ	วัตถุประสงค์	เป้าหมาย (ผลผลิตของ โครงการ)	งบประมาณ					ตัวชี้วัด (KPI)	ผลที่คาดว่าจะได้รับ	หน่วยงาน รับผิดชอบหลัก
				๒๕๖๖ (บาท)	๒๕๖๗ (บาท)	๒๕๖๘ (บาท)	๒๕๖๙ (บาท)	๒๕๗๐ (บาท)			
๑๐	โครงการก่อสร้างระบบประปาพร้อมเจาะน้ำบาดาลพร้อมถังหมู่ที่ ๔ ต.เสาชิง (แผนพัฒนาท้องถิ่น พ.ศ.๒๕๖๖ - ๒๕๗๐ หน้า ๗๕ ลำดับที่ ๑๐)	เพื่อให้ประชาชนมีน้ำใช้เพียงพอในการอุปโภคบริโภค	ก่อสร้างประปาจำนวน ๑ แห่ง	๘๐๐,๐๐๐					จำนวน ๑ แห่ง	ประชาชนมีน้ำเพียงพอในการอุปโภค-บริโภค	กองช่าง
๑๑	โครงการปรับปรุงอาคารอเนกประสงค์ (โดม) หมู่ที่ ๔ ต.เสาชิง (แผนพัฒนาท้องถิ่น พ.ศ.๒๕๖๖ - ๒๕๗๐ หน้า ๗๕ ลำดับที่ ๑๑)	เพื่อให้ประชาชน มีพื้นที่สำหรับทำกิจกรรมต่างๆ โดยสะดวกและปลอดภัย	ปรับปรุงอาคารอเนกประสงค์ (โดม) จำนวน ๑ แห่ง		๕๐๐,๐๐๐				จำนวน ๑ แห่ง	ประชาชน มีพื้นที่สำหรับทำกิจกรรมต่างๆ	กองช่าง

**รายละเอียดโครงการพัฒนา
ที่นำมาจากแผนพัฒนาหมู่บ้าน
แผนพัฒนาท้องถิ่น (พ.ศ.๒๕๖๖ - ๒๕๗๐) แก้ไข ครั้งที่ ๑/๒๕๖๖
องค์การบริหารส่วนตำบลเสาชิง**

- ก. ยุทธศาสตร์ชาติ ๒๐ ปี ยุทธศาสตร์ที่ ๒ ด้านการสร้างความสามารถในการแข่งขัน
- ข. แผนพัฒนาเศรษฐกิจและสังคมแห่งชาติ ฉบับที่ ๑๓ หมายความว่า ๕ ไทยเป็นประตูการค้าการลงทุนและยุทธศาสตร์ทางโลจิสติกส์ที่สำคัญของภูมิภาค
- ค. Sustainable Development Goals : SDGs เป้าหมายที่ ๖ สร้างหลักประกันเรื่องน้ำและการสุขาภิบาลให้มีการจัดการอย่างยั่งยืน และมีสภาพพร้อมใช้สำหรับทุกคน
เป้าหมายที่ ๙ สร้างโครงสร้างพื้นฐานที่มีความทนทาน ส่งเสริมการพัฒนาอุตสาหกรรมที่ครอบคลุมและยั่งยืน และส่งเสริมนวัตกรรม
- ง. ยุทธศาสตร์จังหวัด ยุทธศาสตร์ที่ ๒ พัฒนาเมืองและชุมชนให้น่าอยู่
- จ. ยุทธศาสตร์การพัฒนาขององค์กรปกครองส่วนท้องถิ่นในเขตจังหวัด ยุทธศาสตร์ที่ ๑ ด้านโครงสร้างพื้นฐาน
 - ๑. ยุทธศาสตร์การพัฒนา ด้านโครงสร้างพื้นฐาน
 - ๑.๑ กลยุทธ์ ก่อสร้างปรับปรุงบำรุงรักษาเส้นทางคมนาคม สาธารณูปโภค สาธารณูปการ และสิ่งอำนวยความสะดวก
 - (๑) แผนงาน อุตสาหกรรมและการโยธา

ที่	โครงการ	วัตถุประสงค์	เป้าหมาย (ผลผลิตของ โครงการ)	งบประมาณ					ตัวชี้วัด (KPI)	ผลที่คาดว่าจะ ได้รับ	หน่วยงาน รับผิดชอบ หลัก
				๒๕๖๖ (บาท)	๒๕๖๗ (บาท)	๒๕๖๘ (บาท)	๒๕๖๙ (บาท)	๒๕๗๐ (บาท)			
๑๒	โครงการก่อสร้างถนนในหมู่บ้าน หมู่ที่ ๔ ต.เสาชิง (แผนพัฒนาท้องถิ่น พ.ศ.๒๕๖๖ - ๒๕๗๐ หน้า ๗๕ ลำดับที่ ๑๒)	เพื่อให้ประชาชน ได้รับความสะดวก และปลอดภัยในการ สัญจรไป-มา	ก่อสร้างถนนฯ จำนวน ๑ แห่ง		๖๐๐,๐๐๐				จำนวน ๑ แห่ง	ประชาชน ได้รับความ สะดวกในการ สัญจรไป-มา	กองช่าง
๑๓	โครงการก่อสร้างระบบส่งน้ำเพื่อการเกษตร (โซลาร์ เซลล์) หมู่ที่ ๔ ต.เสาชิง (แผนพัฒนาท้องถิ่น พ.ศ.๒๕๖๖ - ๒๕๗๐ หน้า ๗๕ ลำดับที่ ๑๓)	เพื่อให้เกษตรกรมีน้ำใช้ เพียงพอต่อการทำ เกษตร	ก่อสร้างระบบ ส่งน้ำโซลาร์เซลล์ จำนวน ๑ แห่ง			๕๐๐,๐๐๐			จำนวน ๑ แห่ง	ประชาชนมีน้ำ เพียงพอต่อการ ทำการเกษตร	กองช่าง

**รายละเอียดโครงการพัฒนา
ที่นำมาจากแผนพัฒนาหมู่บ้าน
แผนพัฒนาท้องถิ่น (พ.ศ.๒๕๖๖ - ๒๕๗๐) แก้ไข ครั้งที่ ๑/๒๕๖๖
องค์การบริหารส่วนตำบลเสาชิง**

- ก. ยุทธศาสตร์ชาติ ๒๐ ปี ยุทธศาสตร์ที่ ๒ ด้านการสร้างความสามารถในการแข่งขัน
- ข. แผนพัฒนาเศรษฐกิจและสังคมแห่งชาติ ฉบับที่ ๑๓ หมายความว่า ๕ ไทยเป็นประตูการค้าการลงทุนและยุทธศาสตร์ทางโลจิสติกส์ที่สำคัญของภูมิภาค
- ค. Sustainable Development Goals : SDGs เป้าหมายที่ ๖ สร้างหลักประกันเรื่องน้ำและการสุขาภิบาลให้มีการจัดการอย่างยั่งยืน และมีสภาพพร้อมใช้สำหรับทุกคน
เป้าหมายที่ ๙ สร้างโครงสร้างพื้นฐานที่มีความทนทาน ส่งเสริมการพัฒนาอุตสาหกรรมที่ครอบคลุมและยั่งยืน และส่งเสริมนวัตกรรม
- ง. ยุทธศาสตร์จังหวัด ยุทธศาสตร์ที่ ๒ พัฒนาเมืองและชุมชนให้น่าอยู่
- จ. ยุทธศาสตร์การพัฒนาขององค์กรปกครองส่วนท้องถิ่นในเขตจังหวัด ยุทธศาสตร์ที่ ๑ ด้านโครงสร้างพื้นฐาน
 - ๑. ยุทธศาสตร์การพัฒนา ด้านโครงสร้างพื้นฐาน
 - ๑.๑ กลยุทธ์ ก่อสร้างปรับปรุงบำรุงรักษาเส้นทางคมนาคม สาธารณูปโภค สาธารณูปการ และสิ่งอำนวยความสะดวก
 - (๑) แผนงาน อุตสาหกรรมและการโยธา

ที่	โครงการ	วัตถุประสงค์	เป้าหมาย (ผลผลิตของ โครงการ)	งบประมาณ					ตัวชี้วัด (KPI)	ผลที่คาดว่าจะ ได้รับ	หน่วยงาน รับผิดชอบ หลัก
				๒๕๖๖ (บาท)	๒๕๖๗ (บาท)	๒๕๖๘ (บาท)	๒๕๖๙ (บาท)	๒๕๗๐ (บาท)			
๑๔	โครงการจัดซื้อพร้อมติดตั้งระบบเสียงตามสายในหมู่บ้านหมู่ที่ ๕ ต.เสาชิง (แผนพัฒนาท้องถิ่น พ.ศ.๒๕๖๖ - ๒๕๗๐ หน้า ๗๖ ลำดับที่ ๑๔)	เพื่อให้ประชาชนได้รับทราบข้อมูลข่าวสารโดยทั่วกัน	จัดซื้อพร้อมติดตั้งฯ จำนวน ๑ แห่ง	๕๐๐,๐๐๐					จำนวน ๑ แห่ง	ประชาชนได้รับทราบข้อมูลฯ	กองช่าง
๑๕	โครงการจัดทำประตูเปิด - ปิดท่อระบายน้ำเพื่อการเกษตร หมู่ที่ ๕ ต.เสาชิง (แผนพัฒนาท้องถิ่น พ.ศ.๒๕๖๖ - ๒๕๗๐ หน้า ๗๖ ลำดับที่ ๑๕)	เพิ่มประสิทธิภาพในการระบายน้ำเพื่อการเกษตร	จัดทำท่อระบายน้ำจำนวน ๑ แห่ง		๕๐๐,๐๐๐				จำนวน ๑ แห่ง	สามารถระบายน้ำเพื่อการเกษตรได้อย่างมีประสิทธิภาพ	กองช่าง

**รายละเอียดโครงการพัฒนา
ที่นำมาจากแผนพัฒนาหมู่บ้าน
แผนพัฒนาท้องถิ่น (พ.ศ.๒๕๖๖ - ๒๕๗๐) แก้ไข ครั้งที่ ๑/๒๕๖๖
องค์การบริหารส่วนตำบลเสาชิง**

- ก. ยุทธศาสตร์ชาติ ๒๐ ปี ยุทธศาสตร์ที่ ๒ ด้านการสร้างความสามารถในการแข่งขัน
- ข. แผนพัฒนาเศรษฐกิจและสังคมแห่งชาติ ฉบับที่ ๑๓ หมายความว่า ๕ ไทยเป็นประตูการค้าการลงทุนและยุทธศาสตร์ทางโลจิสติกส์ที่สำคัญของภูมิภาค
- ค. Sustainable Development Goals : SDGs เป้าหมายที่ ๖ สร้างหลักประกันเรื่องน้ำและการสุขาภิบาลให้มีการจัดการอย่างยั่งยืน และมีสภาพพร้อมใช้สำหรับทุกคน
เป้าหมายที่ ๙ สร้างโครงสร้างพื้นฐานที่มีความทนทาน ส่งเสริมการพัฒนาอุตสาหกรรมที่ครอบคลุมและยั่งยืน และส่งเสริมนวัตกรรม
- ง. ยุทธศาสตร์จังหวัด ยุทธศาสตร์ที่ ๒ พัฒนาเมืองและชุมชนให้น่าอยู่
- จ. ยุทธศาสตร์การพัฒนาขององค์กรปกครองส่วนท้องถิ่นในเขตจังหวัด ยุทธศาสตร์ที่ ๑ ด้านโครงสร้างพื้นฐาน
 - ๑. ยุทธศาสตร์การพัฒนา ด้านโครงสร้างพื้นฐาน
 - ๑.๑ กลยุทธ์ ก่อสร้างปรับปรุงบำรุงรักษาเส้นทางคมนาคม สาธารณูปโภค สาธารณูปการ และสิ่งอำนวยความสะดวก
 - (๑) แผนงาน อุตสาหกรรมและการโยธา

ที่	โครงการ	วัตถุประสงค์	เป้าหมาย (ผลผลิตของ โครงการ)	งบประมาณ					ตัวชี้วัด (KPI)	ผลที่คาดว่าจะได้รับ	หน่วยงาน รับผิดชอบ หลัก
				๒๕๖๖ (บาท)	๒๕๖๗ (บาท)	๒๕๖๘ (บาท)	๒๕๖๙ (บาท)	๒๕๗๐ (บาท)			
๑๖	โครงการเจาะบ่อบาดาล หมู่ที่ ๑ ต.ทางกลาง (แผนพัฒนาท้องถิ่น พ.ศ.๒๕๖๖ - ๒๕๗๐ หน้า ๗๖ ลำดับที่ ๑๖)	เพื่อให้ประชาชนมีน้ำ ใช้เพียงพอในการ อุปโภคบริโภค	เจาะบ่อบาดาล จำนวน ๑ แห่ง	๘๐๐,๐๐๐					จำนวน ๑ แห่ง	ประชาชนมีน้ำ เพียงพอในการ อุปโภค-บริโภค	กองช่าง
๑๗	โครงการปรับปรุงท่อเมนประปา หมู่ที่ ๑ ต.ทางกลาง (แผนพัฒนาท้องถิ่น พ.ศ.๒๕๖๖ - ๒๕๗๐ หน้า ๗๖ ลำดับที่ ๑๗)	เพื่อให้ประชาชนมีน้ำ ใช้เพียงพอในการ อุปโภคบริโภค	ปรับปรุงท่อเมน ประปา จำนวน ๑ แห่ง		๕๐๐,๐๐๐				จำนวน ๑ แห่ง	ประชาชนมีน้ำ เพียงพอในการ อุปโภค-บริโภค	กองช่าง
๑๘	โครงการติดตั้งเครื่องสูบน้ำการเกษตร หมู่ที่ ๑ ต.ทางกลาง (แผนพัฒนาท้องถิ่น พ.ศ.๒๕๖๖ - ๒๕๗๐ หน้า ๗๖ ลำดับที่ ๑๘)	เพื่อให้เกษตรกรมีน้ำใช้ เพียงพอต่อการทำ เกษตร	ติดตั้งเครื่องสูบ น้ำการเกษตร จำนวน ๑ แห่ง			๔๕๐,๐๐๐			จำนวน ๑ แห่ง	ประชาชนมีน้ำ เพียงพอต่อการ ทำการเกษตร	กองช่าง

**รายละเอียดโครงการพัฒนา
ที่นำมาจากแผนพัฒนาหมู่บ้าน
แผนพัฒนาท้องถิ่น (พ.ศ.๒๕๖๖ - ๒๕๗๐) แก้ไข ครั้งที่ ๑/๒๕๖๖
องค์การบริหารส่วนตำบลเสาชิง**

- ก. ยุทธศาสตร์ชาติ ๒๐ ปี ยุทธศาสตร์ที่ ๒ ด้านการสร้างความสามารถในการแข่งขัน
- ข. แผนพัฒนาเศรษฐกิจและสังคมแห่งชาติ ฉบับที่ ๑๓ หมายความว่า ๕ ไทยเป็นประตูการค้าการลงทุนและยุทธศาสตร์ทางโลจิสติกส์ที่สำคัญของภูมิภาค
- ค. Sustainable Development Goals : SDGs เป้าหมายที่ ๖ สร้างหลักประกันเรื่องน้ำและการสุขาภิบาลให้มีการจัดการอย่างยั่งยืน และมีสภาพพร้อมใช้สำหรับทุกคน
เป้าหมายที่ ๙ สร้างโครงสร้างพื้นฐานที่มีความทนทาน ส่งเสริมการพัฒนาอุตสาหกรรมที่ครอบคลุมและยั่งยืน และส่งเสริมนวัตกรรม
- ง. ยุทธศาสตร์จังหวัด ยุทธศาสตร์ที่ ๒ พัฒนาเมืองและชุมชนให้น่าอยู่
- จ. ยุทธศาสตร์การพัฒนาขององค์กรปกครองส่วนท้องถิ่นในเขตจังหวัด ยุทธศาสตร์ที่ ๑ ด้านโครงสร้างพื้นฐาน
 - ๑. ยุทธศาสตร์การพัฒนา ด้านโครงสร้างพื้นฐาน
 - ๑.๑ กลยุทธ์ ก่อสร้างปรับปรุงบำรุงรักษาเส้นทางคมนาคม สาธารณูปโภค สาธารณูปการ และสิ่งอำนวยความสะดวก
(๑) แผนงาน อุตสาหกรรมและการโยธา

ที่	โครงการ	วัตถุประสงค์	เป้าหมาย (ผลผลิตของ โครงการ)	งบประมาณ					ตัวชี้วัด (KPI)	ผลที่คาดว่าจะ ได้รับ	หน่วยงาน รับผิดชอบ หลัก
				๒๕๖๖ (บาท)	๒๕๖๗ (บาท)	๒๕๖๘ (บาท)	๒๕๖๙ (บาท)	๒๕๗๐ (บาท)			
๑๙	โครงการปรับปรุงเสียงตามสายหมู่ที่ ๑ ต.ทางกลาง (แผนพัฒนาท้องถิ่น พ.ศ.๒๕๖๖ - ๒๕๗๐ หน้า ๗๗ ลำดับที่ ๑๙)	เพื่อให้ประชาชน ได้รับทราบข้อมูล ข่าวสารโดยทั่วกัน	ปรับปรุงเสียง ตามสาย			๒๐๐,๐๐๐			จำนวน ๑ แห่ง	ประชาชนได้รับ ทราบข้อมูลฯ	กองช่าง
๒๐	โครงการก่อสร้างซ่อมแซมถนนออกกลางทุ่ง หมู่ที่ ๑ ต.ทางกลาง (แผนพัฒนาท้องถิ่น พ.ศ.๒๕๖๖ - ๒๕๗๐ หน้า ๗๗ ลำดับที่ ๒๐)	เพื่อให้ประชาชน ได้รับความสะดวก และปลอดภัยในการ สัญจรไป-มา	ก่อสร้าง ซ่อมแซมถนน จำนวน ๑ แห่ง				๔๕๐,๐๐๐		จำนวน ๑ แห่ง	ประชาชน ได้รับความ สะดวกในการ สัญจรไป-มา	กองช่าง
๒๑	โครงการซ่อมแซมประปาภายในหมู่บ้าน หมู่ที่ ๒ ต.ทางกลาง (แผนพัฒนาท้องถิ่น พ.ศ.๒๕๖๖ - ๒๕๗๐ หน้า ๗๗ ลำดับที่ ๒๑)	เพื่อให้ประชาชนมีน้ำ ใช้เพียงพอในการ อุปโภคบริโภค	ซ่อมแซมประปา จำนวน ๑ แห่ง	๑๕๐,๐๐๐					จำนวน ๑ แห่ง	ประชาชนมีน้ำ เพียงพอในการ อุปโภค-บริโภค	กองช่าง

**รายละเอียดโครงการพัฒนา
ที่นำมาจากแผนพัฒนาหมู่บ้าน
แผนพัฒนาท้องถิ่น (พ.ศ.๒๕๖๖ - ๒๕๗๐) แก้ไข ครั้งที่ ๑/๒๕๖๖
องค์การบริหารส่วนตำบลเสาชิง**

- ก. ยุทธศาสตร์ชาติ ๒๐ ปี ยุทธศาสตร์ที่ ๒ ด้านการสร้างความสามารถในการแข่งขัน
- ข. แผนพัฒนาเศรษฐกิจและสังคมแห่งชาติ ฉบับที่ ๑๓ หมายความว่า ๕ ไทยเป็นประตูการค้าการลงทุนและยุทธศาสตร์ทางโลจิสติกส์ที่สำคัญของภูมิภาค
- ค. Sustainable Development Goals : SDGs เป้าหมายที่ ๖ สร้างหลักประกันเรื่องน้ำและการสุขาภิบาลให้มีการจัดการอย่างยั่งยืน และมีสภาพพร้อมใช้สำหรับทุกคน
เป้าหมายที่ ๙ สร้างโครงสร้างพื้นฐานที่มีความทนทาน ส่งเสริมการพัฒนาอุตสาหกรรมที่ครอบคลุมและยั่งยืน และส่งเสริมนวัตกรรม
- ง. ยุทธศาสตร์จังหวัด ยุทธศาสตร์ที่ ๒ พัฒนาเมืองและชุมชนให้น่าอยู่
- จ. ยุทธศาสตร์การพัฒนาขององค์กรปกครองส่วนท้องถิ่นในเขตจังหวัด ยุทธศาสตร์ที่ ๑ ด้านโครงสร้างพื้นฐาน
 - ๑. ยุทธศาสตร์การพัฒนา ด้านโครงสร้างพื้นฐาน
 - ๑.๑ กลยุทธ์ ก่อสร้างปรับปรุงบำรุงรักษาเส้นทางคมนาคม สาธารณูปโภค สาธารณูปการ และสิ่งอำนวยความสะดวก
 - (๑) แผนงาน อุตสาหกรรมและการโยธา

ที่	โครงการ	วัตถุประสงค์	เป้าหมาย (ผลผลิตของ โครงการ)	งบประมาณ					ตัวชี้วัด (KPI)	ผลที่คาดว่าจะได้รับ	หน่วยงาน รับผิดชอบ หลัก
				๒๕๖๖ (บาท)	๒๕๖๗ (บาท)	๒๕๖๘ (บาท)	๒๕๖๙ (บาท)	๒๕๗๐ (บาท)			
๒๒	โครงการก่อสร้างประปาในหมู่บ้าน หมู่ที่ ๒ ต.ทางกลาง (แผนพัฒนาท้องถิ่น พ.ศ.๒๕๖๖ - ๒๕๗๐ หน้า ๗๗ ลำดับที่ ๒๒)	เพื่อให้ประชาชนมีน้ำใช้เพียงพอในการอุปโภคบริโภค	ก่อสร้างประปา จำนวน ๑ แห่ง	๘๐๐,๐๐๐					จำนวน ๑ แห่ง	ประชาชนมีน้ำเพียงพอในการอุปโภค-บริโภค	กองช่าง
๒๓	โครงการขยายเขตไฟฟ้าสาธารณะ หมู่ที่ ๒ ต.ทางกลาง (แผนพัฒนาท้องถิ่น พ.ศ.๒๕๖๖ - ๒๕๗๐ หน้า ๗๘ ลำดับที่ ๒๓)	เพื่อให้ประชาชนได้รับความสะดวกและปลอดภัยในการสัญจรไป-มา	ขยายเขตไฟฟ้า จำนวน ๑ แห่ง		๓๐๐,๐๐๐				จำนวน ๑ แห่ง	ประชาชนได้รับประโยชน์และปลอดภัยในการสัญจรไป-มา	กองช่าง

**รายละเอียดโครงการพัฒนา
ที่นำมาจากแผนพัฒนาหมู่บ้าน
แผนพัฒนาท้องถิ่น (พ.ศ.๒๕๖๖ - ๒๕๗๐) แก้ไข ครั้งที่ ๑/๒๕๖๖
องค์การบริหารส่วนตำบลเสาชิง**

- ก. ยุทธศาสตร์ชาติ ๒๐ ปี ยุทธศาสตร์ที่ ๒ ด้านการสร้างความสามารถในการแข่งขัน
- ข. แผนพัฒนาเศรษฐกิจและสังคมแห่งชาติ ฉบับที่ ๑๓ หมายความว่า ๕ ไทยเป็นประตูการค้าการลงทุนและยุทธศาสตร์ทางโลจิสติกส์ที่สำคัญของภูมิภาค
- ค. Sustainable Development Goals : SDGs เป้าหมายที่ ๖ สร้างหลักประกันเรื่องน้ำและการสุขาภิบาลให้มีการจัดการอย่างยั่งยืน และมีสภาพพร้อมใช้สำหรับทุกคน
เป้าหมายที่ ๙ สร้างโครงสร้างพื้นฐานที่มีความทนทาน ส่งเสริมการพัฒนาอุตสาหกรรมที่ครอบคลุมและยั่งยืน และส่งเสริมนวัตกรรม
- ง. ยุทธศาสตร์จังหวัด ยุทธศาสตร์ที่ ๒ พัฒนาเมืองและชุมชนให้น่าอยู่
- จ. ยุทธศาสตร์การพัฒนาขององค์กรปกครองส่วนท้องถิ่นในเขตจังหวัด ยุทธศาสตร์ที่ ๑ ด้านโครงสร้างพื้นฐาน
 - ๑. ยุทธศาสตร์การพัฒนา ด้านโครงสร้างพื้นฐาน
 - ๑.๑ กลยุทธ์ ก่อสร้างปรับปรุงบำรุงรักษาเส้นทางคมนาคม สาธารณูปโภค สาธารณูปการ และสิ่งอำนวยความสะดวก
 - (๑) แผนงาน อุตสาหกรรมและการโยธา

ที่	โครงการ	วัตถุประสงค์	เป้าหมาย (ผลผลิตของ โครงการ)	งบประมาณ					ตัวชี้วัด (KPI)	ผลที่คาดว่าจะได้รับ	หน่วยงาน รับผิดชอบ หลัก
				๒๕๖๖ (บาท)	๒๕๖๗ (บาท)	๒๕๖๘ (บาท)	๒๕๖๙ (บาท)	๒๕๗๐ (บาท)			
๒๔	โครงการขยายเขตไฟฟ้าสาธารณะตรงบ้านนางทองซุบหมู่ที่ ๒ ต.ทางกลาง (แผนพัฒนาท้องถิ่น พ.ศ.๒๕๖๖ - ๒๕๗๐ หน้า ๗๘ ลำดับที่ ๒๔)	เพื่อให้ประชาชนได้รับความสะดวกและปลอดภัยในการสัญจรไป-มา	ขยายเขตไฟฟ้า จำนวน ๑ แห่ง		๒๐๐,๐๐๐				จำนวน ๑ แห่ง	ประชาชนได้รับประโยชน์และปลอดภัยในการสัญจรไป-มา	กองช่าง
๒๕	โครงการซ่อมแซมถนนและลงลูกรังไหล่ทาง หมู่ที่ ๒ ต.ทางกลาง (แผนพัฒนาท้องถิ่น พ.ศ.๒๕๖๖ - ๒๕๗๐ หน้า ๗๘ ลำดับที่ ๒๕)	เพื่อให้ประชาชนได้รับความสะดวกและปลอดภัยในการสัญจรไป-มา	ซ่อมแซมถนน จำนวน ๑ แห่ง		๑๐๐,๐๐๐				จำนวน ๑ แห่ง	ประชาชนสะดวกในการสัญจรไป-มา	กองช่าง

**รายละเอียดโครงการพัฒนา
ที่นำมาจากแผนพัฒนาหมู่บ้าน
แผนพัฒนาท้องถิ่น (พ.ศ.๒๕๖๖ - ๒๕๗๐) แก้ไข ครั้งที่ ๑/๒๕๖๖
องค์การบริหารส่วนตำบลเสาชิง**

- ก. ยุทธศาสตร์ชาติ ๒๐ ปี ยุทธศาสตร์ที่ ๒ ด้านการสร้างความสามารถในการแข่งขัน
- ข. แผนพัฒนาเศรษฐกิจและสังคมแห่งชาติ ฉบับที่ ๑๓ หมายความว่า ๕ ไทยเป็นประตูการค้าการลงทุนและยุทธศาสตร์ทางโลจิสติกส์ที่สำคัญของภูมิภาค
- ค. Sustainable Development Goals : SDGs เป้าหมายที่ ๖ สร้างหลักประกันเรื่องน้ำและการสุขาภิบาลให้มีการจัดการอย่างยั่งยืน และมีสภาพพร้อมใช้สำหรับทุกคน
เป้าหมายที่ ๙ สร้างโครงสร้างพื้นฐานที่มีความทนทาน ส่งเสริมการพัฒนาอุตสาหกรรมที่ครอบคลุมและยั่งยืน และส่งเสริมนวัตกรรม
- ง. ยุทธศาสตร์จังหวัด ยุทธศาสตร์ที่ ๒ พัฒนาเมืองและชุมชนให้น่าอยู่
- จ. ยุทธศาสตร์การพัฒนาขององค์กรปกครองส่วนท้องถิ่นในเขตจังหวัด ยุทธศาสตร์ที่ ๑ ด้านโครงสร้างพื้นฐาน
 - ๑. ยุทธศาสตร์การพัฒนา ด้านโครงสร้างพื้นฐาน
 - ๑.๑ กลยุทธ์ ก่อสร้างปรับปรุงบำรุงรักษาเส้นทางคมนาคม สาธารณูปโภค สาธารณูปการ และสิ่งอำนวยความสะดวก
 - (๑) แผนงาน อุตสาหกรรมและการโยธา

ที่	โครงการ	วัตถุประสงค์	เป้าหมาย (ผลผลิตของ โครงการ)	งบประมาณ					ตัวชี้วัด (KPI)	ผลที่คาดว่าจะได้รับ	หน่วยงาน รับผิดชอบหลัก
				๒๕๖๖ (บาท)	๒๕๖๗ (บาท)	๒๕๖๘ (บาท)	๒๕๖๙ (บาท)	๒๕๗๐ (บาท)			
๒๖	โครงการก่อสร้างถนนในหมู่บ้าน หมู่ที่ ๒ ต.ทางกลาง (แผนพัฒนาท้องถิ่น พ.ศ.๒๕๖๖ - ๒๕๗๐ หน้า ๗๙ ลำดับที่ ๒๖)	เพื่อให้ประชาชน ได้รับความสะดวก และปลอดภัยในการ สัญจรไป-มา	ก่อสร้างถนน จำนวน ๑ แห่ง			๘๐๐,๐๐๐			จำนวน ๑ แห่ง	ประชาชน ได้รับความ สะดวกในการ สัญจรไป-มา	กองช่าง
๒๗	โครงการซ่อมแซมไฟฟ้าสาธารณะ หมู่ที่ ๒ ต.ทางกลาง (แผนพัฒนาท้องถิ่น พ.ศ.๒๕๖๖ - ๒๕๗๐ หน้า ๗๙ ลำดับที่ ๒๗)	เพื่อให้ประชาชน ได้รับความสะดวก และปลอดภัยในการ สัญจรไป-มา	ซ่อมแซมไฟฟ้า สาธารณะ จำนวน ๑ แห่ง				๑๐๐,๐๐๐		จำนวน ๑ แห่ง	ประชาชน ได้รับความ สะดวกในการ สัญจรไป-มา	กองช่าง

**รายละเอียดโครงการพัฒนา
ที่นำมาจากแผนพัฒนาหมู่บ้าน
แผนพัฒนาท้องถิ่น (พ.ศ.๒๕๖๖ - ๒๕๗๐) แก้ไข ครั้งที่ ๑/๒๕๖๖
องค์การบริหารส่วนตำบลเสาชิง**

- ก. ยุทธศาสตร์ชาติ ๒๐ ปี ยุทธศาสตร์ที่ ๒ ด้านการสร้างความสามารถในการแข่งขัน
- ข. แผนพัฒนาเศรษฐกิจและสังคมแห่งชาติ ฉบับที่ ๑๓ หมายความว่า ๕ ไทยเป็นประตูการค้าการลงทุนและยุทธศาสตร์ทางโลจิสติกส์ที่สำคัญของภูมิภาค
- ค. Sustainable Development Goals : SDGs เป้าหมายที่ ๖ สร้างหลักประกันเรื่องน้ำและการสุขาภิบาลให้มีการจัดการอย่างยั่งยืน และมีสภาพพร้อมใช้สำหรับทุกคน
เป้าหมายที่ ๙ สร้างโครงสร้างพื้นฐานที่มีความทนทาน ส่งเสริมการพัฒนาอุตสาหกรรมที่ครอบคลุมและยั่งยืน และส่งเสริมนวัตกรรม
- ง. ยุทธศาสตร์จังหวัด ยุทธศาสตร์ที่ ๒ พัฒนาเมืองและชุมชนให้น่าอยู่
- จ. ยุทธศาสตร์การพัฒนาขององค์กรปกครองส่วนท้องถิ่นในเขตจังหวัด ยุทธศาสตร์ที่ ๑ ด้านโครงสร้างพื้นฐาน
 - ๑. ยุทธศาสตร์การพัฒนา ด้านโครงสร้างพื้นฐาน
 - ๑.๑ กลยุทธ์ ก่อสร้างปรับปรุงบำรุงรักษาเส้นทางคมนาคม สาธารณูปโภค สาธารณูปการ และสิ่งอำนวยความสะดวก
 - (๑) แผนงาน อุตสาหกรรมและการโยธา

ที่	โครงการ	วัตถุประสงค์	เป้าหมาย (ผลผลิตของ โครงการ)	งบประมาณ					ตัวชี้วัด (KPI)	ผลที่คาดว่าจะได้รับ	หน่วยงาน รับผิดชอบหลัก
				๒๕๖๖ (บาท)	๒๕๖๗ (บาท)	๒๕๖๘ (บาท)	๒๕๖๙ (บาท)	๒๕๗๐ (บาท)			
๒๘	โครงการขยายไหล่ทางถนนหมู่บ้าน หมู่ที่ ๓ ต.ทางกลาง (แผนพัฒนาท้องถิ่น พ.ศ.๒๕๖๖ - ๒๕๗๐ หน้า ๗๙ ลำดับที่ ๒๘)	เพื่อให้ประชาชน ได้รับความสะดวก และปลอดภัยในการสัญจรไป-มา	ขยายไหล่ทาง จำนวน ๑ แห่ง	๘๐๐,๐๐๐					จำนวน ๑ แห่ง	ประชาชน ได้รับความ สะดวกในการ สัญจรไป-มา	กองช่าง
๒๙	โครงการทำถนนรอบหนองใหญ่ หมู่ที่ ๓ ต.ทางกลาง (แผนพัฒนาท้องถิ่น พ.ศ.๒๕๖๖ - ๒๕๗๐ หน้า ๗๙ ลำดับที่ ๒๙)	เพื่อให้ประชาชน ได้รับความสะดวก และปลอดภัยในการสัญจรไป-มา	ก่อสร้างถนน จำนวน ๑ แห่ง		๕๐๐,๐๐๐				จำนวน ๑ แห่ง	ประชาชน ได้รับความ สะดวกในการ สัญจรไป-มา	กองช่าง

**รายละเอียดโครงการพัฒนา
ที่นำมาจากแผนพัฒนาหมู่บ้าน
แผนพัฒนาท้องถิ่น (พ.ศ.๒๕๖๖ - ๒๕๗๐) แก้ไข ครั้งที่ ๑/๒๕๖๖
องค์การบริหารส่วนตำบลเสาชิง**

- ก. ยุทธศาสตร์ชาติ ๒๐ ปี ยุทธศาสตร์ที่ ๒ ด้านการสร้างความสามารถในการแข่งขัน
- ข. แผนพัฒนาเศรษฐกิจและสังคมแห่งชาติ ฉบับที่ ๑๓ หมายความว่า ๕ ไทยเป็นประตูการค้าการลงทุนและยุทธศาสตร์ทางโลจิสติกส์ที่สำคัญของภูมิภาค
- ค. Sustainable Development Goals : SDGs เป้าหมายที่ ๖ สร้างหลักประกันเรื่องน้ำและการสุขาภิบาลให้มีการจัดการอย่างยั่งยืน และมีสภาพพร้อมใช้สำหรับทุกคน
เป้าหมายที่ ๙ สร้างโครงสร้างพื้นฐานที่มีความทนทาน ส่งเสริมการพัฒนาอุตสาหกรรมที่ครอบคลุมและยั่งยืน และส่งเสริมนวัตกรรม
- ง. ยุทธศาสตร์จังหวัด ยุทธศาสตร์ที่ ๒ พัฒนาเมืองและชุมชนให้น่าอยู่
- จ. ยุทธศาสตร์การพัฒนาขององค์กรปกครองส่วนท้องถิ่นในเขตจังหวัด ยุทธศาสตร์ที่ ๑ ด้านโครงสร้างพื้นฐาน
 - ๑. ยุทธศาสตร์การพัฒนา ด้านโครงสร้างพื้นฐาน
 - ๑.๑ กลยุทธ์ ก่อสร้างปรับปรุงบำรุงรักษาเส้นทางคมนาคม สาธารณูปโภค สาธารณูปการ และสิ่งอำนวยความสะดวก
 - (๑) แผนงาน อุตสาหกรรมและการโยธา

ที่	โครงการ	วัตถุประสงค์	เป้าหมาย (ผลผลิตของ โครงการ)	งบประมาณ					ตัวชี้วัด (KPI)	ผลที่คาดว่าจะ ได้รับ	หน่วยงาน รับผิดชอบ หลัก
				๒๕๖๖ (บาท)	๒๕๖๗ (บาท)	๒๕๖๘ (บาท)	๒๕๖๙ (บาท)	๒๕๗๐ (บาท)			
๓๐	โครงการทำสะพานข้ามคลองชลประทาน หมู่ที่ ๓ ต.ทางกลาง (แผนพัฒนาท้องถิ่น พ.ศ.๒๕๖๖ - ๒๕๗๐ หน้า ๘๐ ลำดับที่ ๓๐)	เพื่อให้ประชาชน ได้รับความสะดวก และปลอดภัยในการ สัญจรไป-มา	ก่อสร้างสะพาน จำนวน ๑ แห่ง			๘๐๐,๐๐๐			จำนวน ๑ แห่ง	ประชาชน ได้รับความ สะดวกในการ สัญจรไป-มา	กองช่าง
๓๑	โครงการติดตั้งถังน้ำประปาในหมู่บ้าน หมู่ที่ ๓ ต.ทางกลาง (แผนพัฒนาท้องถิ่น พ.ศ.๒๕๖๖ - ๒๕๗๐ หน้า ๘๐ ลำดับที่ ๓๑)	เพื่อให้ประชาชนมีน้ำ ใช้เพียงพอในการ อุปโภคบริโภค	ติดตั้งถัง น้ำประปา จำนวน ๑ แห่ง				๕๐๐,๐๐๐		จำนวน ๑ แห่ง	ประชาชนมีน้ำ เพียงพอในการ อุปโภค-บริโภค	กองช่าง

**รายละเอียดโครงการพัฒนา
ที่นำมาจากแผนพัฒนาหมู่บ้าน
แผนพัฒนาท้องถิ่น (พ.ศ.๒๕๖๖ - ๒๕๗๐) แก้ไข ครั้งที่ ๑/๒๕๖๖
องค์การบริหารส่วนตำบลเสาชิง**

- ก. ยุทธศาสตร์ชาติ ๒๐ ปี ยุทธศาสตร์ที่ ๒ ด้านการสร้างความสามารถในการแข่งขัน
- ข. แผนพัฒนาเศรษฐกิจและสังคมแห่งชาติ ฉบับที่ ๑๓ หมายความว่า ๕ ไทยเป็นประตูการค้าการลงทุนและยุทธศาสตร์ทางโลจิสติกส์ที่สำคัญของภูมิภาค
- ค. Sustainable Development Goals : SDGs เป้าหมายที่ ๖ สร้างหลักประกันเรื่องน้ำและการสุขาภิบาลให้มีการจัดการอย่างยั่งยืน และมีสภาพพร้อมใช้สำหรับทุกคน
เป้าหมายที่ ๙ สร้างโครงสร้างพื้นฐานที่มีความทนทาน ส่งเสริมการพัฒนาอุตสาหกรรมที่ครอบคลุมและยั่งยืน และส่งเสริมนวัตกรรม
- ง. ยุทธศาสตร์จังหวัด ยุทธศาสตร์ที่ ๒ พัฒนาเมืองและชุมชนให้น่าอยู่
- จ. ยุทธศาสตร์การพัฒนาขององค์กรปกครองส่วนท้องถิ่นในเขตจังหวัด ยุทธศาสตร์ที่ ๑ ด้านโครงสร้างพื้นฐาน
 - ๑. ยุทธศาสตร์การพัฒนา ด้านโครงสร้างพื้นฐาน
 - ๑.๑ กลยุทธ์ ก่อสร้างปรับปรุงบำรุงรักษาเส้นทางคมนาคม สาธารณูปโภค สาธารณูปการ และสิ่งอำนวยความสะดวก
 - (๑) แผนงาน อุตสาหกรรมและการโยธา

ที่	โครงการ	วัตถุประสงค์	เป้าหมาย (ผลผลิตของ โครงการ)	งบประมาณ					ตัวชี้วัด (KPI)	ผลที่คาดว่าจะได้รับ	หน่วยงาน รับผิดชอบ หลัก
				๒๕๖๖ (บาท)	๒๕๖๗ (บาท)	๒๕๖๘ (บาท)	๒๕๖๙ (บาท)	๒๕๗๐ (บาท)			
๓๒	โครงการเจาะบ่อบาดาลพร้อมถังที่ท้ายหมู่บ้าน หมู่ที่ ๔ ต.ทางกลาง (แผนพัฒนาท้องถิ่น พ.ศ.๒๕๖๖ - ๒๕๗๐ หน้า ๘๐ ลำดับที่ ๓๒)	เพื่อให้ประชาชนมีน้ำใช้เพียงพอในการอุปโภคบริโภค	เจาะบ่อบาดาล จำนวน ๑ แห่ง	๘๐๐,๐๐๐					จำนวน ๑ แห่ง	ประชาชนมีน้ำเพียงพอในการอุปโภค-บริโภค	กองช่าง
๓๓	โครงการขยายเขตไฟฟ้าสาธารณะ หมู่ที่ ๔ ต.ทางกลาง (แผนพัฒนาท้องถิ่น พ.ศ.๒๕๖๖ - ๒๕๗๐ หน้า ๘๐ ลำดับที่ ๓๓)	เพื่อให้ประชาชนได้รับความสะดวกและปลอดภัยในการสัญจรไป-มา	ขยายเขตไฟฟ้า จำนวน ๑ แห่ง		๖๐๐,๐๐๐				จำนวน ๑ แห่ง	ประชาชนได้รับประโยชน์และปลอดภัยในการสัญจรไป-มา	กองช่าง

**รายละเอียดโครงการพัฒนา
ที่นำมาจากแผนพัฒนาหมู่บ้าน
แผนพัฒนาท้องถิ่น (พ.ศ.๒๕๖๖ - ๒๕๗๐) แก้ไข ครั้งที่ ๑/๒๕๖๖
องค์การบริหารส่วนตำบลเสาชิง**

- ก. ยุทธศาสตร์ชาติ ๒๐ ปี ยุทธศาสตร์ที่ ๒ ด้านการสร้างความสามารถในการแข่งขัน
- ข. แผนพัฒนาเศรษฐกิจและสังคมแห่งชาติ ฉบับที่ ๑๓ หมายความว่า ๕ ไทยเป็นประตูการค้าการลงทุนและยุทธศาสตร์ทางโลจิสติกส์ที่สำคัญของภูมิภาค
- ค. Sustainable Development Goals : SDGs เป้าหมายที่ ๖ สร้างหลักประกันเรื่องน้ำและการสุขาภิบาลให้มีการจัดการอย่างยั่งยืน และมีสภาพพร้อมใช้สำหรับทุกคน
เป้าหมายที่ ๙ สร้างโครงสร้างพื้นฐานที่มีความทนทาน ส่งเสริมการพัฒนาอุตสาหกรรมที่ครอบคลุมและยั่งยืน และส่งเสริมนวัตกรรม
- ง. ยุทธศาสตร์จังหวัด ยุทธศาสตร์ที่ ๒ พัฒนาเมืองและชุมชนให้น่าอยู่
- จ. ยุทธศาสตร์การพัฒนาขององค์กรปกครองส่วนท้องถิ่นในเขตจังหวัด ยุทธศาสตร์ที่ ๑ ด้านโครงสร้างพื้นฐาน
 - ๑. ยุทธศาสตร์การพัฒนา ด้านโครงสร้างพื้นฐาน
 - ๑.๑ กลยุทธ์ ก่อสร้างปรับปรุงบำรุงรักษาเส้นทางคมนาคม สาธารณูปโภค สาธารณูปการ และสิ่งอำนวยความสะดวก
 - (๑) แผนงาน อุตสาหกรรมและการโยธา

ที่	โครงการ	วัตถุประสงค์	เป้าหมาย (ผลผลิตของ โครงการ)	งบประมาณ					ตัวชี้วัด (KPI)	ผลที่คาดว่าจะได้รับ	หน่วยงาน รับผิดชอบหลัก
				๒๕๖๖ (บาท)	๒๕๖๗ (บาท)	๒๕๖๘ (บาท)	๒๕๖๙ (บาท)	๒๕๗๐ (บาท)			
๓๔	โครงการตักน้ำดื่มหยอดเหรียญ หมู่ที่ ๔ ต.ทางกลาง (แผนพัฒนาท้องถิ่น พ.ศ.๒๕๖๖ - ๒๕๗๐ หน้า ๘๑ ลำดับที่ ๓๔)	เพื่อให้ประชาชนมีน้ำสะอาดในการอุปโภค โภค	ติดตั้งตักน้ำดื่ม สะอาด จำนวน ๑ แห่ง		๕๐๐,๐๐๐				จำนวน ๑ แห่ง	ประชาชนมีน้ำดื่มสะอาดสำหรับอุปโภค	กองช่าง
๓๕	โครงการเปิดทางสาธารณะในหมู่บ้าน หมู่ที่ ๔ ต.ทางกลาง (แผนพัฒนาท้องถิ่น พ.ศ.๒๕๖๖ - ๒๕๗๐ หน้า ๘๑ ลำดับที่ ๓๕)	เพื่อให้ประชาชนได้รับความสะดวกและปลอดภัยในการสัญจรไป-มา	เปิดทางสาธารณะ จำนวน ๑ แห่ง			๘๐๐,๐๐๐			จำนวน ๑ แห่ง	ประชาชนได้รับความสะดวกในการสัญจรไป-มา	กองช่าง

**รายละเอียดโครงการพัฒนา
ที่นำมาจากแผนพัฒนาหมู่บ้าน
แผนพัฒนาท้องถิ่น (พ.ศ.๒๕๖๖ - ๒๕๗๐) แก้ไข ครั้งที่ ๑/๒๕๖๖
องค์การบริหารส่วนตำบลเสาชิง**

- ก. ยุทธศาสตร์ชาติ ๒๐ ปี ยุทธศาสตร์ที่ ๒ ด้านการสร้างความสามารถในการแข่งขัน
- ข. แผนพัฒนาเศรษฐกิจและสังคมแห่งชาติ ฉบับที่ ๑๓ หมายความว่า ๕ ไทยเป็นประตูการค้าการลงทุนและยุทธศาสตร์ทางโลจิสติกส์ที่สำคัญของภูมิภาค
- ค. Sustainable Development Goals : SDGs เป้าหมายที่ ๖ สร้างหลักประกันเรื่องน้ำและการสุขาภิบาลให้มีการจัดการอย่างยั่งยืน และมีสภาพพร้อมใช้สำหรับทุกคน
เป้าหมายที่ ๙ สร้างโครงสร้างพื้นฐานที่มีความทนทาน ส่งเสริมการพัฒนาอุตสาหกรรมที่ครอบคลุมและยั่งยืน และส่งเสริมนวัตกรรม
- ง. ยุทธศาสตร์จังหวัด ยุทธศาสตร์ที่ ๒ พัฒนาเมืองและชุมชนให้น่าอยู่
- จ. ยุทธศาสตร์การพัฒนาขององค์กรปกครองส่วนท้องถิ่นในเขตจังหวัด ยุทธศาสตร์ที่ ๑ ด้านโครงสร้างพื้นฐาน
 - ๑. ยุทธศาสตร์การพัฒนา ด้านโครงสร้างพื้นฐาน
 - ๑.๑ กลยุทธ์ ก่อสร้างปรับปรุงบำรุงรักษาเส้นทางคมนาคม สาธารณูปโภค สาธารณูปการ และสิ่งอำนวยความสะดวก
 - (๑) แผนงาน อุตสาหกรรมและการโยธา

ที่	โครงการ	วัตถุประสงค์	เป้าหมาย (ผลผลิตของ โครงการ)	งบประมาณ					ตัวชี้วัด (KPI)	ผลที่คาดว่าจะได้รับ	หน่วยงาน รับผิดชอบ หลัก
				๒๕๖๖ (บาท)	๒๕๖๗ (บาท)	๒๕๖๘ (บาท)	๒๕๖๙ (บาท)	๒๕๗๐ (บาท)			
๓๖	โครงการติดตั้งถังกรองน้ำประปาหมู่บ้าน หมู่ที่ ๔ ต.ทางกลาง (แผนพัฒนาท้องถิ่น พ.ศ.๒๕๖๖ - ๒๕๗๐ หน้า ๘๑ ลำดับที่ ๓๖)	เพื่อให้ประชาชนมีน้ำสะอาดเพียงพอในการอุปโภคบริโภค	ติดตั้งถังกรองน้ำประปา จำนวน ๑ แห่ง				๕๐๐,๐๐๐		จำนวน ๑ แห่ง	ประชาชนมีน้ำสะอาดเพียงพอในการอุปโภค-บริโภค	กองช่าง
๓๗	โครงการต่อเติมอาคารอเนกประสงค์ (โดม) หมู่ที่ ๔ ต.ทางกลาง (แผนพัฒนาท้องถิ่น พ.ศ.๒๕๖๖ - ๒๕๗๐ หน้า ๘๑ ลำดับที่ ๓๗)	เพื่อให้ประชาชน มีพื้นที่สำหรับทำกิจกรรมต่างๆ โดยสะดวกและปลอดภัย	ต่อเติมอาคารอเนกประสงค์ (โดม) จำนวน ๑ แห่ง					๕๐๐,๐๐๐	จำนวน ๑ แห่ง	ประชาชน มีพื้นที่สำหรับทำกิจกรรมต่างๆ	กองช่าง
รวม	๓๗	-	-	๖,๖๕๐,๐๐๐	๖,๑๐๐,๐๐๐	๔,๙๕๐,๐๐๐	๑,๕๕๐,๐๐๐	๕๐๐,๐๐๐	-	-	-

**รายละเอียดโครงการพัฒนา
แผนพัฒนาท้องถิ่น (พ.ศ.๒๕๖๖ - ๒๕๗๐) แก้ไข ครั้งที่ ๑/๒๕๖๖
สำหรับ โครงการที่เกินศักยภาพขององค์กรปกครองส่วนท้องถิ่นที่ใช้สำหรับการประสานแผนพัฒนาท้องถิ่น
องค์การบริหารส่วนตำบลเสาชิง**

- ก. ยุทธศาสตร์ชาติ ๒๐ ปี ยุทธศาสตร์ที่ ๒ ด้านการสร้างความสามารถในการแข่งขัน
- ข. แผนพัฒนาเศรษฐกิจและสังคมแห่งชาติ ฉบับที่ ๑๓ หมายความว่า ๕ ไทยเป็นประตูการค้าการลงทุนและยุทธศาสตร์ทางโลจิสติกส์ที่สำคัญของภูมิภาค
- ค. Sustainable Development Goals : SDGs เป้าหมายที่ ๖ สร้างหลักประกันเรื่องน้ำและการสุขาภิบาลให้มีการจัดการอย่างยั่งยืน และมีสภาพพร้อมใช้สำหรับทุกคน
เป้าหมายที่ ๙ สร้างโครงสร้างพื้นฐานที่มีความทนทาน ส่งเสริมการพัฒนาอุตสาหกรรมที่ครอบคลุมและยั่งยืน และส่งเสริมนวัตกรรม
- ง. ยุทธศาสตร์จังหวัด ยุทธศาสตร์ที่ ๒ พัฒนาเมืองและชุมชนให้น่าอยู่
- จ. ยุทธศาสตร์การพัฒนาขององค์กรปกครองส่วนท้องถิ่นในเขตจังหวัด ยุทธศาสตร์ที่ ๑ ด้านโครงสร้างพื้นฐาน
 - ๑. ยุทธศาสตร์การพัฒนา ด้านโครงสร้างพื้นฐาน
 - ๑.๑ กลยุทธ์ ก่อสร้างปรับปรุงบำรุงรักษาเส้นทางคมนาคม สาธารณูปโภค สาธารณูปการ และสิ่งอำนวยความสะดวก
 - (๑) แผนงาน อุตสาหกรรมและการโยธา

ที่	โครงการ	วัตถุประสงค์	เป้าหมาย (ผลผลิตของ โครงการ)	งบประมาณ					ตัวชี้วัด (KPI)	ผลที่คาดว่าจะ ได้รับ	หน่วยงาน รับผิดชอบ หลัก
				๒๕๖๖ (บาท)	๒๕๖๗ (บาท)	๒๕๖๘ (บาท)	๒๕๖๙ (บาท)	๒๕๗๐ (บาท)			
๑	โครงการวางท่อเมนประปาใหม่ตามเส้นทางถนนในชุมชนหมู่ที่ ๑ ต.เสาชิง (แผนพัฒนาท้องถิ่น พ.ศ.๒๕๖๖ - ๒๕๗๐ หน้า ๘๒ ลำดับที่ ๑)	เพื่อให้ประชาชนมีน้ำใช้เพียงพอในการอุปโภคบริโภค	วางท่อเมนประปาใหม่	๑,๒๐๐,๐๐๐					จำนวน ๑ แห่ง	ประชาชนมีน้ำเพียงพอในการอุปโภค-บริโภค	กองช่าง
๒	โครงการจัดทำท่อระบายน้ำด้านข้างถนนในชุมชนหมู่ที่ ๑ ต.เสาชิง (แผนพัฒนาท้องถิ่น พ.ศ.๒๕๖๖ - ๒๕๗๐ หน้า ๘๒ ลำดับที่ ๒)	เพิ่มประสิทธิภาพในการระบายน้ำของชุมชน	จัดทำท่อระบายน้ำจำนวน ๑ แห่ง	๑,๐๐๐,๐๐๐					จำนวน ๑ แห่ง	การระบายน้ำของชุมชนเป็นไปอย่างมีประสิทธิภาพ	กองช่าง

**รายละเอียดโครงการพัฒนา
แผนพัฒนาท้องถิ่น (พ.ศ.๒๕๖๖ - ๒๕๗๐) แก้ไข ครั้งที่ ๑/๒๕๖๖
สำหรับ โครงการที่เกินศักยภาพขององค์กรปกครองส่วนท้องถิ่นที่ใช้สำหรับการประสานแผนพัฒนาท้องถิ่น
องค์การบริหารส่วนตำบลเสาชิง**

- ก. ยุทธศาสตร์ชาติ ๒๐ ปี ยุทธศาสตร์ที่ ๒ ด้านการสร้างความสามารถในการแข่งขัน
- ข. แผนพัฒนาเศรษฐกิจและสังคมแห่งชาติ ฉบับที่ ๑๓ หมายเหตุที่ ๕ ไทยเป็นประตูการค้าการลงทุนและยุทธศาสตร์ทางโลจิสติกส์ที่สำคัญของภูมิภาค
- ค. Sustainable Development Goals : SDGs เป้าหมายที่ ๖ สร้างหลักประกันเรื่องน้ำและการสุขาภิบาลให้มีการจัดการอย่างยั่งยืน และมีสภาพพร้อมใช้สำหรับทุกคน
เป้าหมายที่ ๙ สร้างโครงสร้างพื้นฐานที่มีความทนทาน ส่งเสริมการพัฒนาอุตสาหกรรมที่ครอบคลุมและยั่งยืน และส่งเสริมนวัตกรรม
- ง. ยุทธศาสตร์จังหวัด ยุทธศาสตร์ที่ ๒ พัฒนาเมืองและชุมชนให้น่าอยู่
- จ. ยุทธศาสตร์การพัฒนาขององค์กรปกครองส่วนท้องถิ่นในเขตจังหวัด ยุทธศาสตร์ที่ ๑ ด้านโครงสร้างพื้นฐาน
 - ๑. ยุทธศาสตร์การพัฒนา ด้านโครงสร้างพื้นฐาน
 - ๑.๑ กลยุทธ์ ก่อสร้างปรับปรุงบำรุงรักษาเส้นทางคมนาคม สาธารณูปโภค สาธารณูปการ และสิ่งอำนวยความสะดวก
 - (๑) แผนงาน อุตสาหกรรมและการโยธา

ที่	โครงการ	วัตถุประสงค์	เป้าหมาย (ผลผลิตของ โครงการ)	งบประมาณ					ตัวชี้วัด (KPI)	ผลที่คาดว่าจะ ได้รับ	หน่วยงาน รับผิดชอบ หลัก
				๒๕๖๖ (บาท)	๒๕๖๗ (บาท)	๒๕๖๘ (บาท)	๒๕๖๙ (บาท)	๒๕๗๐ (บาท)			
๓	โครงการก่อสร้างถนนแอสฟัลติกคอนกรีต (ซอย สกอ.บางปะหัน) ต่อจากลาดยางเดิม หมู่ที่ ๑ ต.เสาชิง (แผนพัฒนาท้องถิ่น พ.ศ.๒๕๖๖ - ๒๕๗๐ หน้า ๘๒ ลำดับที่ ๓)	เพื่อให้ประชาชนได้รับ ความสะดวกและ ปลอดภัยในการสัญจร ไป-มา	ก่อสร้างถนนฯ จำนวน ๑ แห่ง	๑,๐๐๐,๐๐๐					จำนวน ๑ แห่ง	ประชาชนได้รับ ความสะดวกใน การสัญจรไป-มา	กองช่าง
๔	โครงการก่อสร้างถนน คสล. หมู่ ๑ ต.เสาชิง (แผนพัฒนาท้องถิ่น พ.ศ.๒๕๖๖ - ๒๕๗๐ หน้า ๘๓ ลำดับที่ ๔)	เพื่อให้ประชาชนได้รับ ความสะดวกและ ปลอดภัยในการสัญจร ไปมา	ถนน คสล. กว้าง ๓.๕๐ ม. ยาว ๕๐๐ ม. หน้า ๐.๑๕ ม. หรือมี พื้นที่ไม่น้อยกว่า ๑,๗๔๐ ตร.ม.		๑,๐๒๐,๐๐๐				จำนวน ๑ แห่ง	ประชาชนได้รับ ความสะดวก และปลอดภัย ในการสัญจรไป มา	กองช่าง

**รายละเอียดโครงการพัฒนา
แผนพัฒนาท้องถิ่น (พ.ศ.๒๕๖๖ - ๒๕๗๐) แก้ไข ครั้งที่ ๑/๒๕๖๖
สำหรับ โครงการที่เกินศักยภาพขององค์กรปกครองส่วนท้องถิ่นที่ใช้สำหรับการประสานแผนพัฒนาท้องถิ่น
องค์การบริหารส่วนตำบลเสาชาง**

- ก. ยุทธศาสตร์ชาติ ๒๐ ปี ยุทธศาสตร์ที่ ๒ ด้านการสร้างความสามารถในการแข่งขัน
- ข. แผนพัฒนาเศรษฐกิจและสังคมแห่งชาติ ฉบับที่ ๑๓ หมายความว่า ๕ ไทยเป็นประตูการค้าการลงทุนและยุทธศาสตร์ทางโลจิสติกส์ที่สำคัญของภูมิภาค
- ค. Sustainable Development Goals : SDGs เป้าหมายที่ ๖ สร้างหลักประกันเรื่องน้ำและการสุขาภิบาลให้มีการจัดการอย่างยั่งยืน และมีสภาพพร้อมใช้สำหรับทุกคน
เป้าหมายที่ ๙ สร้างโครงสร้างพื้นฐานที่มีความทนทาน ส่งเสริมการพัฒนาอุตสาหกรรมที่ครอบคลุมและยั่งยืน และส่งเสริมนวัตกรรม
- ง. ยุทธศาสตร์จังหวัด ยุทธศาสตร์ที่ ๒ พัฒนาเมืองและชุมชนให้น่าอยู่
- จ. ยุทธศาสตร์การพัฒนาขององค์กรปกครองส่วนท้องถิ่นในเขตจังหวัด ยุทธศาสตร์ที่ ๑ ด้านโครงสร้างพื้นฐาน
 - ๑. ยุทธศาสตร์การพัฒนา ด้านโครงสร้างพื้นฐาน
 - ๑.๑ กลยุทธ์ ก่อสร้างปรับปรุงบำรุงรักษาเส้นทางคมนาคม สาธารณูปโภค สาธารณูปการ และสิ่งอำนวยความสะดวก
 - (๑) แผนงาน อุตสาหกรรมและการโยธา

ที่	โครงการ	วัตถุประสงค์	เป้าหมาย (ผลผลิตของ โครงการ)	งบประมาณ					ตัวชี้วัด (KPI)	ผลที่คาดว่าจะได้รับ	หน่วยงาน รับผิดชอบหลัก
				๒๕๖๖ (บาท)	๒๕๖๗ (บาท)	๒๕๖๘ (บาท)	๒๕๖๙ (บาท)	๒๕๗๐ (บาท)			
๕	โครงการติดตั้งเครื่องสูบน้ำ แผงโซลาร์เซลล์เพื่อการเกษตร หมู่ที่ ๒ ต.เสาชาง (แผนพัฒนาท้องถิ่น พ.ศ.๒๕๖๖ - ๒๕๗๐ หน้า ๘๓ ลำดับที่ ๕)	เพื่อให้เกษตรกรมีน้ำใช้เพียงพอต่อการทำเกษตร	ติดตั้งเครื่องสูบน้ำแผงโซลาร์เซลล์ จำนวน ๑ แห่ง	๑,๐๐๐,๐๐๐					จำนวน ๑ แห่ง	เกษตรกรมีน้ำเพียงพอต่อการทำเกษตร	กองช่าง
๖	โครงการซ่อมแซมปรับปรุงระบบประปา หมู่ที่ ๒ ต.เสาชาง (แผนพัฒนาท้องถิ่น พ.ศ.๒๕๖๖ - ๒๕๗๐ หน้า ๘๓ ลำดับที่ ๖)	เพื่อให้ประชาชนมีน้ำใช้เพียงพอในการอุปโภคบริโภค	ซ่อมแซมปรับปรุงระบบประปา จำนวน ๑ แห่ง	๑,๐๐๐,๐๐๐					จำนวน ๑ แห่ง	ประชาชนมีน้ำเพียงพอในการอุปโภค-บริโภค	กองช่าง

**รายละเอียดโครงการพัฒนา
แผนพัฒนาท้องถิ่น (พ.ศ.๒๕๖๖ - ๒๕๗๐) แก้ไข ครั้งที่ ๑/๒๕๖๖
สำหรับ โครงการที่เกินศักยภาพขององค์กรปกครองส่วนท้องถิ่นที่ใช้สำหรับการประสานแผนพัฒนาท้องถิ่น
องค์การบริหารส่วนตำบลเสาชิง**

- ก. ยุทธศาสตร์ชาติ ๒๐ ปี ยุทธศาสตร์ที่ ๒ ด้านการสร้างความสามารถในการแข่งขัน
- ข. แผนพัฒนาเศรษฐกิจและสังคมแห่งชาติ ฉบับที่ ๑๓ หมายเหตุที่ ๕ ไทยเป็นประตูการค้าการลงทุนและยุทธศาสตร์ทางโลจิสติกส์ที่สำคัญของภูมิภาค
- ค. Sustainable Development Goals : SDGs เป้าหมายที่ ๖ สร้างหลักประกันเรื่องน้ำและการสุขาภิบาลให้มีการจัดการอย่างยั่งยืน และมีสภาพพร้อมใช้สำหรับทุกคน
เป้าหมายที่ ๙ สร้างโครงสร้างพื้นฐานที่มีความทนทาน ส่งเสริมการพัฒนาอุตสาหกรรมที่ครอบคลุมและยั่งยืน และส่งเสริมนวัตกรรม
- ง. ยุทธศาสตร์จังหวัด ยุทธศาสตร์ที่ ๒ พัฒนาเมืองและชุมชนให้น่าอยู่
- จ. ยุทธศาสตร์การพัฒนาขององค์กรปกครองส่วนท้องถิ่นในเขตจังหวัด ยุทธศาสตร์ที่ ๑ ด้านโครงสร้างพื้นฐาน
 - ๑. ยุทธศาสตร์การพัฒนา ด้านโครงสร้างพื้นฐาน
 - ๑.๑ กลยุทธ์ ก่อสร้างปรับปรุงบำรุงรักษาเส้นทางคมนาคม สาธารณูปโภค สาธารณูปการ และสิ่งอำนวยความสะดวก
 - (๑) แผนงาน อุตสาหกรรมและการโยธา

ที่	โครงการ	วัตถุประสงค์	เป้าหมาย (ผลผลิตของ โครงการ)	งบประมาณ					ตัวชี้วัด (KPI)	ผลที่คาดว่าจะ ได้รับ	หน่วยงาน รับผิดชอบ หลัก
				๒๕๖๖ (บาท)	๒๕๖๗ (บาท)	๒๕๖๘ (บาท)	๒๕๖๙ (บาท)	๒๕๗๐ (บาท)			
๗	ก่อสร้างถนน คสล. หมู่ ๒ ตำบลเสาชิง (แผนพัฒนาท้องถิ่น พ.ศ.๒๕๖๖ - ๒๕๗๐ หน้า ๘๔ ลำดับที่ ๗)	เพื่อให้ประชาชนได้รับ ความสะดวกและ ปลอดภัยในการสัญจร ไปมา	ถนน คสล.กว้าง ๖.๐๐ ม. ยาว ๓๐๐ ม. หน้า ๐.๑๕ ม. หรือมี พื้นที่ไม่น้อยกว่า ๑,๘๐๐ ตร.ม.		๑,๐๔๐,๐๐๐				จำนวน ๑ แห่ง	ประชาชนได้รับ ความสะดวก และปลอดภัย ในการสัญจรไป มา	กองช่าง
๘	โครงการก่อสร้างเขื่อนกันตลิ่งตั้งแต่ศาลเจ้า หมู่ที่ ๓ ต.เสาชิง - บ้านนายสุบิน ถือสัตย์เที่ยง หมู่ที่ ๑ ต.เสาชิง (แผนพัฒนาท้องถิ่น พ.ศ.๒๕๖๖ - ๒๕๗๐ เพิ่มเติม ครั้งที่ ๒/๒๕๖๕ หน้า ๒๐ ลำดับที่ ๕)	เพื่อสร้างเขื่อนกันตลิ่ง ป้องกันแนวของตลิ่ง ที่พังทลายจากน้ำท่วม	ก่อสร้างเขื่อนกัน ตลิ่ง จำนวน ๑ แห่ง		๑๐,๐๐๐,๐๐๐				จำนวน ๑ แห่ง	ประชาชนที่ อาศัยอยู่แนว ตลิ่งได้รับความ ปลอดภัย	กองช่าง

**รายละเอียดโครงการพัฒนา
แผนพัฒนาท้องถิ่น (พ.ศ.๒๕๖๖ - ๒๕๗๐) แก้ไข ครั้งที่ ๑/๒๕๖๖
สำหรับ โครงการที่เกินศักยภาพขององค์กรปกครองส่วนท้องถิ่นที่ใช้สำหรับการประสานแผนพัฒนาท้องถิ่น
องค์การบริหารส่วนตำบลเสาชิง**

- ก. ยุทธศาสตร์ชาติ ๒๐ ปี ยุทธศาสตร์ที่ ๒ ด้านการสร้างความสามารถในการแข่งขัน
- ข. แผนพัฒนาเศรษฐกิจและสังคมแห่งชาติ ฉบับที่ ๑๓ หมายความว่า ๕ ไทยเป็นประตูการค้าการลงทุนและยุทธศาสตร์ทางโลจิสติกส์ที่สำคัญของภูมิภาค
- ค. Sustainable Development Goals : SDGs เป้าหมายที่ ๖ สร้างหลักประกันเรื่องน้ำและการสุขาภิบาลให้มีการจัดการอย่างยั่งยืน และมีสภาพพร้อมใช้สำหรับทุกคน
เป้าหมายที่ ๙ สร้างโครงสร้างพื้นฐานที่มีความทนทาน ส่งเสริมการพัฒนาอุตสาหกรรมที่ครอบคลุมและยั่งยืน และส่งเสริมนวัตกรรม
- ง. ยุทธศาสตร์จังหวัด ยุทธศาสตร์ที่ ๒ พัฒนาเมืองและชุมชนให้น่าอยู่
- จ. ยุทธศาสตร์การพัฒนาขององค์กรปกครองส่วนท้องถิ่นในเขตจังหวัด ยุทธศาสตร์ที่ ๑ ด้านโครงสร้างพื้นฐาน
 - ๑. ยุทธศาสตร์การพัฒนา ด้านโครงสร้างพื้นฐาน
 - ๑.๑ กลยุทธ์ ก่อสร้างปรับปรุงบำรุงรักษาเส้นทางคมนาคม สาธารณูปโภค สาธารณูปการ และสิ่งอำนวยความสะดวก
 - (๑) แผนงาน อุตสาหกรรมและการโยธา

ที่	โครงการ	วัตถุประสงค์	เป้าหมาย (ผลผลิตของ โครงการ)	งบประมาณ					ตัวชี้วัด (KPI)	ผลที่คาดว่าจะ ได้รับ	หน่วยงาน รับผิดชอบ หลัก
				๒๕๖๖ (บาท)	๒๕๖๗ (บาท)	๒๕๖๘ (บาท)	๒๕๖๙ (บาท)	๒๕๗๐ (บาท)			
๙	โครงการซ่อมแซมถนนภายในหมู่บ้าน หมู่ที่ ๓ ต.เสาชิง (แผนพัฒนาท้องถิ่น พ.ศ.๒๕๖๖ - ๒๕๗๐ หน้า ๘๔ ลำดับที่ ๘)	เพื่อให้ประชาชน ได้รับความสะดวก และปลอดภัยในการ สัญจรไป-มา	ซ่อมแซมถนนฯ จำนวน ๑ แห่ง	๑,๐๐๐,๐๐๐					จำนวน ๑ แห่ง	ประชาชนได้รับ ความสะดวกใน การสัญจรไป-มา	กองช่าง
๑๐	โครงการซ่อมสร้างถนนลาดยางผิวทางแอสฟัลท์ติก คอนกรีต สายทาง ๒๐๔๕ หมู่ที่ ๔ ตำบลเสาชิง - หมู่ที่ ๔ ต.ทางกลาง (แผนพัฒนาท้องถิ่น พ.ศ.๒๕๖๖ - ๒๕๗๐ เพิ่มเติม ครั้งที่ ๒/๒๕๖๕ หน้า ๒๐ ลำดับที่ ๔)	เพื่อให้ประชาชนได้รับ ความสะดวกและ ปลอดภัยในการสัญจร ไป-มา	ก่อสร้างถนนฯ จำนวน ๑ แห่ง	๑๐,๐๐๐,๐๐๐					จำนวน ๑ แห่ง	ประชาชนได้รับ ความสะดวกใน การสัญจรไป-มา	กองช่าง

**รายละเอียดโครงการพัฒนา
แผนพัฒนาท้องถิ่น (พ.ศ.๒๕๖๖ - ๒๕๗๐) แก้ไข ครั้งที่ ๑/๒๕๖๖
สำหรับ โครงการที่เกินศักยภาพขององค์กรปกครองส่วนท้องถิ่นที่ใช้สำหรับการประสานแผนพัฒนาท้องถิ่น
องค์การบริหารส่วนตำบลเสาชิง**

- ก. ยุทธศาสตร์ชาติ ๒๐ ปี ยุทธศาสตร์ที่ ๒ ด้านการสร้างความสามารถในการแข่งขัน
- ข. แผนพัฒนาเศรษฐกิจและสังคมแห่งชาติ ฉบับที่ ๑๓ หมายเหตุที่ ๕ ไทยเป็นประตูการค้าการลงทุนและยุทธศาสตร์ทางโลจิสติกส์ที่สำคัญของภูมิภาค
- ค. Sustainable Development Goals : SDGs เป้าหมายที่ ๖ สร้างหลักประกันเรื่องน้ำและการสุขาภิบาลให้มีการจัดการอย่างยั่งยืน และมีสภาพพร้อมใช้สำหรับทุกคน
เป้าหมายที่ ๙ สร้างโครงสร้างพื้นฐานที่มีความทนทาน ส่งเสริมการพัฒนาอุตสาหกรรมที่ครอบคลุมและยั่งยืน และส่งเสริมนวัตกรรม
- ง. ยุทธศาสตร์จังหวัด ยุทธศาสตร์ที่ ๒ พัฒนาเมืองและชุมชนให้น่าอยู่
- จ. ยุทธศาสตร์การพัฒนาขององค์กรปกครองส่วนท้องถิ่นในเขตจังหวัด ยุทธศาสตร์ที่ ๑ ด้านโครงสร้างพื้นฐาน
 - ๑. ยุทธศาสตร์การพัฒนา ด้านโครงสร้างพื้นฐาน
 - ๑.๑ กลยุทธ์ ก่อสร้างปรับปรุงบำรุงรักษาเส้นทางคมนาคม สาธารณูปโภค สาธารณูปการ และสิ่งอำนวยความสะดวก
 - (๑) แผนงาน อุตสาหกรรมและการโยธา

ที่	โครงการ	วัตถุประสงค์	เป้าหมาย (ผลผลิตของ โครงการ)	งบประมาณ					ตัวชี้วัด (KPI)	ผลที่คาดว่าจะ ได้รับ	หน่วยงาน รับผิดชอบ หลัก
				๒๕๖๖ (บาท)	๒๕๖๗ (บาท)	๒๕๖๘ (บาท)	๒๕๖๙ (บาท)	๒๕๗๐ (บาท)			
๑๑	โครงการก่อสร้างเชื่อมกันตลิ่งตั้งแต่บ้าน นายวีระ กล่อมใจ - บ้านนางวิเชียร ศรีเสริม หมู่ที่ ๔ ต.เสาชิง (แผนพัฒนาท้องถิ่น พ.ศ.๒๕๖๖ - ๒๕๗๐ เพิ่มเติม ครั้งที่ ๒/๒๕๖๕ หน้า ๒๑ ลำดับที่ ๖)	เพื่อสร้างเชื่อมกันตลิ่ง ป้องกันแนวของตลิ่ง ที่พังทลายจากน้ำท่วม	ก่อสร้างเชื่อมกัน ตลิ่ง จำนวน ๑ แห่ง		๑๐,๐๐๐,๐๐๐				จำนวน ๑ แห่ง	ประชาชนที่ อาศัยอยู่แนว ตลิ่งได้รับความ ปลอดภัย	กองช่าง
๑๒	โครงการก่อสร้างเชื่อมกันตลิ่งบริเวณหน้าวัดเสาชิง ใหม่ (แผนพัฒนาท้องถิ่น พ.ศ.๒๕๖๖ - ๒๕๗๐ เพิ่มเติม ครั้งที่ ๒/๒๕๖๕ หน้า ๒๑ ลำดับที่ ๘)	เพื่อสร้างเชื่อมกันตลิ่ง ป้องกันแนวของตลิ่ง ที่พังทลายจากน้ำท่วม	ก่อสร้างเชื่อมกัน ตลิ่ง จำนวน ๑ แห่ง		๑๐,๐๐๐,๐๐๐				จำนวน ๑ แห่ง	ประชาชนที่ อาศัยอยู่แนว ตลิ่งได้รับความ ปลอดภัย	กองช่าง

**รายละเอียดโครงการพัฒนา
แผนพัฒนาท้องถิ่น (พ.ศ.๒๕๖๖ - ๒๕๗๐) แก้ไข ครั้งที่ ๑/๒๕๖๖
สำหรับ โครงการที่เกินศักยภาพขององค์กรปกครองส่วนท้องถิ่นที่ใช้สำหรับการประสานแผนพัฒนาท้องถิ่น
องค์การบริหารส่วนตำบลเสาชาง**

- ก. ยุทธศาสตร์ชาติ ๒๐ ปี ยุทธศาสตร์ที่ ๒ ด้านการสร้างความสามารถในการแข่งขัน
- ข. แผนพัฒนาเศรษฐกิจและสังคมแห่งชาติ ฉบับที่ ๑๓ หมายความว่า ๕ ไทยเป็นประตูการค้าการลงทุนและยุทธศาสตร์ทางโลจิสติกส์ที่สำคัญของภูมิภาค
- ค. Sustainable Development Goals : SDGs เป้าหมายที่ ๖ สร้างหลักประกันเรื่องน้ำและการสุขาภิบาลให้มีการจัดการอย่างยั่งยืน และมีสภาพพร้อมใช้สำหรับทุกคน
เป้าหมายที่ ๙ สร้างโครงสร้างพื้นฐานที่มีความทนทาน ส่งเสริมการพัฒนาอุตสาหกรรมที่ครอบคลุมและยั่งยืน และส่งเสริมนวัตกรรม
- ง. ยุทธศาสตร์จังหวัด ยุทธศาสตร์ที่ ๒ พัฒนาเมืองและชุมชนให้น่าอยู่
- จ. ยุทธศาสตร์การพัฒนาขององค์กรปกครองส่วนท้องถิ่นในเขตจังหวัด ยุทธศาสตร์ที่ ๑ ด้านโครงสร้างพื้นฐาน
 - ๑. ยุทธศาสตร์การพัฒนา ด้านโครงสร้างพื้นฐาน
 - ๑.๑ กลยุทธ์ ก่อสร้างปรับปรุงบำรุงรักษาเส้นทางคมนาคม สาธารณูปโภค สาธารณูปการ และสิ่งอำนวยความสะดวก
 - (๑) แผนงาน อุตสาหกรรมและการโยธา

ที่	โครงการ	วัตถุประสงค์	เป้าหมาย (ผลผลิตของ โครงการ)	งบประมาณ					ตัวชี้วัด (KPI)	ผลที่คาดว่าจะ ได้รับ	หน่วยงาน รับผิดชอบ หลัก
				๒๕๖๖ (บาท)	๒๕๖๗ (บาท)	๒๕๖๘ (บาท)	๒๕๖๙ (บาท)	๒๕๗๐ (บาท)			
๑๓	โครงการซ่อมแซมถนนเส้นหลักตั้งแต่หน้าบ้านนาง ทิพวรรณ มะลิแย้ม หมู่ที่ ๔ ต.เสาชาง เชื่อมต่อ หมู่ที่ ๒ ต.ทางกลาง (แผนพัฒนาท้องถิ่น พ.ศ.๒๕๖๖ - ๒๕๗๐ หน้า ๘๔ ลำดับที่ ๙)	เพื่อให้ประชาชนได้รับ ความสะดวกและ ปลอดภัยในการสัญจร ไป-มา	ซ่อมแซมถนนฯ จำนวน ๑ แห่ง	๑,๐๐๐,๐๐๐					จำนวน ๑ แห่ง	ประชาชนได้รับ ความสะดวกใน การสัญจรไป-มา	กองช่าง
๑๔	โครงการซ่อมสร้างถนนลาดยางผิวทาง แอสฟัลท์ติกคอนกรีต สายทาง๒๐๔๖ หมู่ที่ ๕ ตำบล เสาชาง อ.บางปะหัน จ.พระนครศรีอยุธยา (แผนพัฒนาท้องถิ่น พ.ศ.๒๕๖๖ - ๒๕๗๐ เพิ่มเติม ครั้งที่ ๒/๒๕๖๕ หน้า ๒๐ ลำดับที่ ๑)	เพื่อให้ประชาชนได้รับ ความสะดวกและ ปลอดภัยในการสัญจร ไป-มา	ซ่อมถนนฯ จำนวน ๑ แห่ง	๑๐,๒๐๐,๐๐๐					จำนวน ๑ แห่ง	ประชาชนได้รับ ความสะดวกใน การสัญจรไป-มา	กองช่าง

**รายละเอียดโครงการพัฒนา
แผนพัฒนาท้องถิ่น (พ.ศ.๒๕๖๖ - ๒๕๗๐) แก้ไข ครั้งที่ ๑/๒๕๖๖
สำหรับ โครงการที่เกินศักยภาพขององค์กรปกครองส่วนท้องถิ่นที่ใช้สำหรับการประสานแผนพัฒนาท้องถิ่น
องค์การบริหารส่วนตำบลเสาชิง**

- ก. ยุทธศาสตร์ชาติ ๒๐ ปี ยุทธศาสตร์ที่ ๒ ด้านการสร้างความสามารถในการแข่งขัน
- ข. แผนพัฒนาเศรษฐกิจและสังคมแห่งชาติ ฉบับที่ ๑๓ หมายความว่า ๕ ไทยเป็นประตูการค้าการลงทุนและยุทธศาสตร์ทางโลจิสติกส์ที่สำคัญของภูมิภาค
- ค. Sustainable Development Goals : SDGs เป้าหมายที่ ๖ สร้างหลักประกันเรื่องน้ำและการสุขาภิบาลให้มีการจัดการอย่างยั่งยืน และมีสภาพพร้อมใช้สำหรับทุกคน
เป้าหมายที่ ๙ สร้างโครงสร้างพื้นฐานที่มีความทนทาน ส่งเสริมการพัฒนาอุตสาหกรรมที่ครอบคลุมและยั่งยืน และส่งเสริมนวัตกรรม
- ง. ยุทธศาสตร์จังหวัด ยุทธศาสตร์ที่ ๒ พัฒนาเมืองและชุมชนให้น่าอยู่
- จ. ยุทธศาสตร์การพัฒนาขององค์กรปกครองส่วนท้องถิ่นในเขตจังหวัด ยุทธศาสตร์ที่ ๑ ด้านโครงสร้างพื้นฐาน
 - ๑. ยุทธศาสตร์การพัฒนา ด้านโครงสร้างพื้นฐาน
 - ๑.๑ กลยุทธ์ ก่อสร้างปรับปรุงบำรุงรักษาเส้นทางคมนาคม สาธารณูปโภค สาธารณูปการ และสิ่งอำนวยความสะดวก
 - (๑) แผนงาน อุตสาหกรรมและการโยธา

ที่	โครงการ	วัตถุประสงค์	เป้าหมาย (ผลผลิตของ โครงการ)	งบประมาณ					ตัวชี้วัด (KPI)	ผลที่คาดว่าจะ ได้รับ	หน่วยงาน รับผิดชอบ หลัก
				๒๕๖๖ (บาท)	๒๕๖๗ (บาท)	๒๕๖๘ (บาท)	๒๕๖๙ (บาท)	๒๕๗๐ (บาท)			
๑๕	โครงการซ่อมแซมถนนภายในหมู่บ้าน จำนวน ๔ จุด หมู่ที่ ๕ ต.เสาชิง (แผนพัฒนาท้องถิ่น พ.ศ.๒๕๖๖ - ๒๕๗๐ หน้า ๘๕ ลำดับที่ ๑๐)	เพื่อให้ประชาชน ได้รับความสะดวก และปลอดภัยในการสัญจรไป-มา	ซ่อมแซมถนน จำนวน ๔ แห่ง	๑,๕๐๐,๐๐๐					จำนวน ๔ จุด	ประชาชน ได้รับความ สะดวกในการ สัญจรไป-มา	กองช่าง
๑๖	โครงการก่อสร้างลานกีฬาพร้อมติดตั้งไฟฟ้าส่องสว่างและเครื่องออกกำลังกายหมู่ที่ ๕ ต.เสาชิง (แผนพัฒนาท้องถิ่น พ.ศ.๒๕๖๖ - ๒๕๗๐ หน้า ๘๕ ลำดับที่ ๑๑)	เพื่อให้ประชาชนมี สถานที่สำหรับทำ กิจกรรมพักผ่อนหย่อน ใจและออกกำลังกาย	ก่อสร้างลานกีฬา จำนวน ๑ แห่ง	๒,๐๐๐,๐๐๐					จำนวน ๑ แห่ง	ประชาชนมี สถานที่พักผ่อน และมีสุขภาพที่ แข็งแรง	กองช่าง

**รายละเอียดโครงการพัฒนา
แผนพัฒนาท้องถิ่น (พ.ศ.๒๕๖๖ - ๒๕๗๐) แก้ไข ครั้งที่ ๑/๒๕๖๖
สำหรับ โครงการที่เกินศักยภาพขององค์กรปกครองส่วนท้องถิ่นที่ใช้สำหรับการประสานแผนพัฒนาท้องถิ่น
องค์การบริหารส่วนตำบลเสาชิง**

- ก. ยุทธศาสตร์ชาติ ๒๐ ปี ยุทธศาสตร์ที่ ๒ ด้านการสร้างความสามารถในการแข่งขัน
- ข. แผนพัฒนาเศรษฐกิจและสังคมแห่งชาติ ฉบับที่ ๑๓ หมายความว่า ๕ ไทยเป็นประตูการค้าการลงทุนและยุทธศาสตร์ทางโลจิสติกส์ที่สำคัญของภูมิภาค
- ค. Sustainable Development Goals : SDGs เป้าหมายที่ ๖ สร้างหลักประกันเรื่องน้ำและการสุขาภิบาลให้มีการจัดการอย่างยั่งยืน และมีสภาพพร้อมใช้สำหรับทุกคน
เป้าหมายที่ ๙ สร้างโครงสร้างพื้นฐานที่มีความทนทาน ส่งเสริมการพัฒนาอุตสาหกรรมที่ครอบคลุมและยั่งยืน และส่งเสริมนวัตกรรม
- ง. ยุทธศาสตร์จังหวัด ยุทธศาสตร์ที่ ๒ พัฒนาเมืองและชุมชนให้น่าอยู่
- จ. ยุทธศาสตร์การพัฒนาขององค์กรปกครองส่วนท้องถิ่นในเขตจังหวัด ยุทธศาสตร์ที่ ๑ ด้านโครงสร้างพื้นฐาน
 - ๑. ยุทธศาสตร์การพัฒนา ด้านโครงสร้างพื้นฐาน
 - ๑.๑ กลยุทธ์ ก่อสร้างปรับปรุงบำรุงรักษาเส้นทางคมนาคม สาธารณูปโภค สาธารณูปการ และสิ่งอำนวยความสะดวก
 - (๑) แผนงาน อุตสาหกรรมและการโยธา

ที่	โครงการ	วัตถุประสงค์	เป้าหมาย (ผลผลิตของ โครงการ)	งบประมาณ					ตัวชี้วัด (KPI)	ผลที่คาดว่าจะได้รับ	หน่วยงาน รับผิดชอบ หลัก
				๒๕๖๖ (บาท)	๒๕๖๗ (บาท)	๒๕๖๘ (บาท)	๒๕๖๙ (บาท)	๒๕๗๐ (บาท)			
๑๗	โครงการก่อสร้างถนน คสล. หมู่ ๕ ตำบลเสาชิง (แผนพัฒนาท้องถิ่น พ.ศ.๒๕๖๖ - ๒๕๗๐ หน้า ๘๕ ลำดับที่ ๑๒)	เพื่อให้ประชาชนได้รับ ความสะดวกและ ปลอดภัยในการสัญจร ไปมา	ถนน คสล. กว้าง ๖.๐๐ ม. ยาว ๓๐๐ ม. หน้า ๐.๑๕ ม. หรือมี พื้นที่ไม่น้อยกว่า ๑,๘๐๐ ตร.ม.		๑,๐๔๐,๐๐๐				จำนวน ๑ แห่ง	ประชาชนได้รับ ความสะดวก และปลอดภัย ในการสัญจรไป มา	กองช่าง
๑๘	โครงการติดตั้งไฟฟ้าแสงสว่างสาธารณะตามจุดเสี่ยง หมู่ที่ ๑-๕ ต.เสาชิง (แผนพัฒนาท้องถิ่น พ.ศ.๒๕๖๖ - ๒๕๗๐ หน้า ๘๖ ลำดับที่ ๑๓)	เพื่อให้ประชาชนได้รับ ความสะดวกและ ปลอดภัยในการสัญจร ไปมา	ติดตั้งไฟฟ้า สาธารณะตามจุด เสี่ยง		๑,๙๙๙,๔๐๐				๕ หมู่บ้านมี ไฟฟ้าสาธารณะ ตามจุดเสี่ยง	ประชาชนได้รับ ความสะดวกใน การสัญจรไปมา	กองช่าง

**รายละเอียดโครงการพัฒนา
แผนพัฒนาท้องถิ่น (พ.ศ.๒๕๖๖ - ๒๕๗๐) แก้ไข ครั้งที่ ๑/๒๕๖๖
สำหรับ โครงการที่เกินศักยภาพขององค์กรปกครองส่วนท้องถิ่นที่ใช้สำหรับการประสานแผนพัฒนาท้องถิ่น
องค์การบริหารส่วนตำบลเสาชิง**

- ก. ยุทธศาสตร์ชาติ ๒๐ ปี ยุทธศาสตร์ที่ ๒ ด้านการสร้างความสามารถในการแข่งขัน
- ข. แผนพัฒนาเศรษฐกิจและสังคมแห่งชาติ ฉบับที่ ๑๓ หมายเหตุที่ ๕ ไทยเป็นประตูการค้าการลงทุนและยุทธศาสตร์ทางโลจิสติกส์ที่สำคัญของภูมิภาค
- ค. Sustainable Development Goals : SDGs เป้าหมายที่ ๖ สร้างหลักประกันเรื่องน้ำและการสุขาภิบาลให้มีการจัดการอย่างยั่งยืน และมีสภาพพร้อมใช้สำหรับทุกคน
เป้าหมายที่ ๙ สร้างโครงสร้างพื้นฐานที่มีความทนทาน ส่งเสริมการพัฒนาอุตสาหกรรมที่ครอบคลุมและยั่งยืน และส่งเสริมนวัตกรรม
- ง. ยุทธศาสตร์จังหวัด ยุทธศาสตร์ที่ ๒ พัฒนาเมืองและชุมชนให้น่าอยู่
- จ. ยุทธศาสตร์การพัฒนาขององค์กรปกครองส่วนท้องถิ่นในเขตจังหวัด ยุทธศาสตร์ที่ ๑ ด้านโครงสร้างพื้นฐาน
 - ๑. ยุทธศาสตร์การพัฒนา ด้านโครงสร้างพื้นฐาน
 - ๑.๑ กลยุทธ์ ก่อสร้างปรับปรุงบำรุงรักษาเส้นทางคมนาคม สาธารณูปโภค สาธารณูปการ และสิ่งอำนวยความสะดวก
 - (๑) แผนงาน อุตสาหกรรมและการโยธา

ที่	โครงการ	วัตถุประสงค์	เป้าหมาย (ผลผลิตของ โครงการ)	งบประมาณ					ตัวชี้วัด (KPI)	ผลที่คาดว่าจะ ได้รับ	หน่วยงาน รับผิดชอบ หลัก
				๒๕๖๖ (บาท)	๒๕๖๗ (บาท)	๒๕๖๘ (บาท)	๒๕๖๙ (บาท)	๒๕๗๐ (บาท)			
๑๙	โครงการก่อสร้างเขื่อนกันตลิ่งบริเวณบ้านนางวารี เฉลิมทอง - นางจำลอง งามสม เกล้า หมู่ที่ ๑ ต.เสาชิง (แผนพัฒนาท้องถิ่น พ.ศ.๒๕๖๖ - ๒๕๗๐ เพิ่มเติม ครั้งที่ ๒/๒๕๖๕ หน้า ๒๑ ลำดับที่ ๑๐)	เพื่อสร้างเขื่อนกันตลิ่งป้องกันแนวของตลิ่งที่พังทลายจากน้ำท่วม	ก่อสร้างเขื่อนกันตลิ่งจำนวน ๑ แห่ง		๑๐,๐๐๐,๐๐๐				จำนวน ๑ แห่ง	ประชาชนที่อาศัยอยู่แนวตลิ่งได้รับความปลอดภัย	กองช่าง
๒๐	โครงการปรับปรุงทางลาดถนนเข้า-ออก หมู่บ้าน หมู่ที่ ๑ ต.ทางกลาง (แผนพัฒนาท้องถิ่น พ.ศ.๒๕๖๖ - ๒๕๗๐ หน้า ๘๖ ลำดับที่ ๑๔)	เพื่อให้ประชาชนได้รับความสะดวกและปลอดภัยในการสัญจรไป-มา	ปรับปรุงถนนจำนวน ๑ แห่ง	๒,๐๐๐,๐๐๐					จำนวน ๑ แห่ง	ประชาชนได้รับความสะดวกในการสัญจรไป-มา	กองช่าง

**รายละเอียดโครงการพัฒนา
แผนพัฒนาท้องถิ่น (พ.ศ.๒๕๖๖ - ๒๕๗๐) แก้ไข ครั้งที่ ๑/๒๕๖๖
สำหรับ โครงการที่เกินศักยภาพขององค์กรปกครองส่วนท้องถิ่นที่ใช้สำหรับการประสานแผนพัฒนาท้องถิ่น
องค์การบริหารส่วนตำบลเสาชิง**

- ก. ยุทธศาสตร์ชาติ ๒๐ ปี ยุทธศาสตร์ที่ ๒ ด้านการสร้างความสามารถในการแข่งขัน
- ข. แผนพัฒนาเศรษฐกิจและสังคมแห่งชาติ ฉบับที่ ๑๓ หมายเหตุที่ ๕ ไทยเป็นประตูการค้าการลงทุนและยุทธศาสตร์ทางโลจิสติกส์ที่สำคัญของภูมิภาค
- ค. Sustainable Development Goals : SDGs เป้าหมายที่ ๖ สร้างหลักประกันเรื่องน้ำและการสุขาภิบาลให้มีการจัดการอย่างยั่งยืน และมีสภาพพร้อมใช้สำหรับทุกคน
เป้าหมายที่ ๙ สร้างโครงสร้างพื้นฐานที่มีความทนทาน ส่งเสริมการพัฒนาอุตสาหกรรมที่ครอบคลุมและยั่งยืน และส่งเสริมนวัตกรรม
- ง. ยุทธศาสตร์จังหวัด ยุทธศาสตร์ที่ ๒ พัฒนาเมืองและชุมชนให้น่าอยู่
- จ. ยุทธศาสตร์การพัฒนาขององค์กรปกครองส่วนท้องถิ่นในเขตจังหวัด ยุทธศาสตร์ที่ ๑ ด้านโครงสร้างพื้นฐาน
 - ๑. ยุทธศาสตร์การพัฒนา ด้านโครงสร้างพื้นฐาน
 - ๑.๑ กลยุทธ์ ก่อสร้างปรับปรุงบำรุงรักษาเส้นทางคมนาคม สาธารณูปโภค สาธารณูปการ และสิ่งอำนวยความสะดวก
(๑) แผนงาน อุตสาหกรรมและการโยธา

ที่	โครงการ	วัตถุประสงค์	เป้าหมาย (ผลผลิตของ โครงการ)	งบประมาณ					ตัวชี้วัด (KPI)	ผลที่คาดว่าจะได้รับ	หน่วยงาน รับผิดชอบหลัก
				๒๕๖๖ (บาท)	๒๕๖๗ (บาท)	๒๕๖๘ (บาท)	๒๕๖๙ (บาท)	๒๕๗๐ (บาท)			
๒๑	โครงการก่อสร้างถนนดินพร้อมลูกรัง หมู่ที่ ๑ ต. ทางกลาง เชื่อมต่อหมู่ที่ ๓ ต.เสาชิง (แผนพัฒนาท้องถิ่น พ.ศ.๒๕๖๖ - ๒๕๗๐ หน้า ๘๖ ลำดับที่ ๑๕)	เพื่อให้ประชาชนได้รับความสะดวกและปลอดภัยในการสัญจรไป-มา	ก่อสร้างถนนดินพร้อมลูกรัง ขนาดกว้าง ๔.๐๐ ม. สูง ๐.๐๗ ม. ยาว ๑,๐๐๐ ม. ลูกรัง ปริมาณ ไม่น้อยกว่า ๖๐๐.๐๐ ลบ.ม.		๑,๒๐๐,๐๐๐				จำนวน ๑ แห่ง	ประชาชนได้รับความสะดวกในการสัญจรไปมา	กองช่าง

**รายละเอียดโครงการพัฒนา
แผนพัฒนาท้องถิ่น (พ.ศ.๒๕๖๖ - ๒๕๗๐) แก้ไข ครั้งที่ ๑/๒๕๖๖
สำหรับ โครงการที่เกินศักยภาพขององค์กรปกครองส่วนท้องถิ่นที่ใช้สำหรับการประสานแผนพัฒนาท้องถิ่น
องค์การบริหารส่วนตำบลเสาชิง**

- ก. ยุทธศาสตร์ชาติ ๒๐ ปี ยุทธศาสตร์ที่ ๒ ด้านการสร้างความสามารถในการแข่งขัน
- ข. แผนพัฒนาเศรษฐกิจและสังคมแห่งชาติ ฉบับที่ ๑๓ หมายความว่า ๕ ไทยเป็นประตูการค้าการลงทุนและยุทธศาสตร์ทางโลจิสติกส์ที่สำคัญของภูมิภาค
- ค. Sustainable Development Goals : SDGs เป้าหมายที่ ๖ สร้างหลักประกันเรื่องน้ำและการสุขาภิบาลให้มีการจัดการอย่างยั่งยืน และมีสภาพพร้อมใช้สำหรับทุกคน
เป้าหมายที่ ๙ สร้างโครงสร้างพื้นฐานที่มีความทนทาน ส่งเสริมการพัฒนาอุตสาหกรรมที่ครอบคลุมและยั่งยืน และส่งเสริมนวัตกรรม
- ง. ยุทธศาสตร์จังหวัด ยุทธศาสตร์ที่ ๒ พัฒนาเมืองและชุมชนให้น่าอยู่
- จ. ยุทธศาสตร์การพัฒนาขององค์กรปกครองส่วนท้องถิ่นในเขตจังหวัด ยุทธศาสตร์ที่ ๑ ด้านโครงสร้างพื้นฐาน
 - ๑. ยุทธศาสตร์การพัฒนา ด้านโครงสร้างพื้นฐาน
 - ๑.๑ กลยุทธ์ ก่อสร้างปรับปรุงบำรุงรักษาเส้นทางคมนาคม สาธารณูปโภค สาธารณูปการ และสิ่งอำนวยความสะดวก
 - (๑) แผนงาน อุตสาหกรรมและการโยธา

ที่	โครงการ	วัตถุประสงค์	เป้าหมาย (ผลผลิตของ โครงการ)	งบประมาณ					ตัวชี้วัด (KPI)	ผลที่คาดว่าจะ ได้รับ	หน่วยงาน รับผิดชอบ หลัก
				๒๕๖๖ (บาท)	๒๕๖๗ (บาท)	๒๕๖๘ (บาท)	๒๕๖๙ (บาท)	๒๕๗๐ (บาท)			
๒๒	โครงการซ่อมแซมปรับปรุงถนนหลักในเขต ม.๒ ต.ทางกลาง ระยะทางประมาณ ๑๐๐๐ ม. โดยให้ได้ระดับ (แผนพัฒนาท้องถิ่น พ.ศ.๒๕๖๖ - ๒๕๗๐ หน้า ๘๗ ลำดับที่ ๑๖)	เพื่อให้ประชาชน ได้รับความสะดวก และปลอดภัยในการ สัญจรไป-มา	ซ่อมแซม ปรับปรุงถนน จำนวน ๑ แห่ง	๒,๕๐๐,๐๐๐					จำนวน ๑ แห่ง	ประชาชนได้รับ ความสะดวกใน การสัญจรไป-มา	กองช่าง
๒๓	โครงการติดตั้งไฟฟ้าส่องสว่างทางสาธารณะด้วย พลังงานแสงอาทิตย์ หมู่ที่ ๒ ต.ทางกลาง (แผนพัฒนาท้องถิ่น พ.ศ.๒๕๖๖ - ๒๕๗๐ หน้า ๘๗ ลำดับที่ ๑๗)	เพื่อให้ประชาชน ได้รับความสะดวก และปลอดภัยในการ สัญจรไป-มา	ติดตั้งไฟฟ้า สาธารณะจำนวน ๑ แห่ง	๑,๐๐๐,๐๐๐					จำนวน ๑ แห่ง	ประชาชนได้รับ ความสะดวกใน การสัญจรไป-มา	กองช่าง

**รายละเอียดโครงการพัฒนา
แผนพัฒนาท้องถิ่น (พ.ศ.๒๕๖๖ - ๒๕๗๐) แก้ไข ครั้งที่ ๑/๒๕๖๖
สำหรับ โครงการที่เกินศักยภาพขององค์กรปกครองส่วนท้องถิ่นที่ใช้สำหรับการประสานแผนพัฒนาท้องถิ่น
องค์การบริหารส่วนตำบลเสาชิง**

- ก. ยุทธศาสตร์ชาติ ๒๐ ปี ยุทธศาสตร์ที่ ๒ ด้านการสร้างความสามารถในการแข่งขัน
- ข. แผนพัฒนาเศรษฐกิจและสังคมแห่งชาติ ฉบับที่ ๑๓ หมายเหตุที่ ๕ ไทยเป็นประตูการค้าการลงทุนและยุทธศาสตร์ทางโลจิสติกส์ที่สำคัญของภูมิภาค
- ค. Sustainable Development Goals : SDGs เป้าหมายที่ ๖ สร้างหลักประกันเรื่องน้ำและการสุขาภิบาลให้มีการจัดการอย่างยั่งยืน และมีสภาพพร้อมใช้สำหรับทุกคน
เป้าหมายที่ ๙ สร้างโครงสร้างพื้นฐานที่มีความทนทาน ส่งเสริมการพัฒนาอุตสาหกรรมที่ครอบคลุมและยั่งยืน และส่งเสริมนวัตกรรม
- ง. ยุทธศาสตร์จังหวัด ยุทธศาสตร์ที่ ๒ พัฒนาเมืองและชุมชนให้น่าอยู่
- จ. ยุทธศาสตร์การพัฒนาขององค์กรปกครองส่วนท้องถิ่นในเขตจังหวัด ยุทธศาสตร์ที่ ๑ ด้านโครงสร้างพื้นฐาน
 - ๑. ยุทธศาสตร์การพัฒนา ด้านโครงสร้างพื้นฐาน
 - ๑.๑ กลยุทธ์ ก่อสร้างปรับปรุงบำรุงรักษาเส้นทางคมนาคม สาธารณูปโภค สาธารณูปการ และสิ่งอำนวยความสะดวก
 - (๑) แผนงาน อุตสาหกรรมและการโยธา

ที่	โครงการ	วัตถุประสงค์	เป้าหมาย (ผลผลิตของ โครงการ)	งบประมาณ					ตัวชี้วัด (KPI)	ผลที่คาดว่าจะ ได้รับ	หน่วยงาน รับผิดชอบ หลัก
				๒๕๖๖ (บาท)	๒๕๖๗ (บาท)	๒๕๖๘ (บาท)	๒๕๖๙ (บาท)	๒๕๗๐ (บาท)			
๒๔	โครงการก่อสร้างถนนแอสฟัลต์ติกคอนกรีต ถนน เลียบบคลองบางพระครู หมู่ที่ ๓ ต.ทางกลาง-หมู่ที่ ๓ ต.ตาลเอน อ.บางปะหัน จ.พระนครศรีอยุธยา (แผนพัฒนาท้องถิ่น พ.ศ.๒๕๖๖ - ๒๕๗๐ เพิ่มเติม ครั้งที่ ๒/๒๕๖๕ หน้า ๒๐ ลำดับที่ ๒)	เพื่อให้ประชาชนได้รับ ความสะดวกและ ปลอดภัยในการสัญจร ไป-มา	ก่อสร้างถนนฯ จำนวน ๑ แห่ง	๕,๒๐๐,๐๐๐					จำนวน ๑ แห่ง	ประชาชนได้รับ ความสะดวกใน การสัญจรไป-มา	กองช่าง
๒๕	โครงการก่อสร้างเขื่อนกันตลิ่ง บริเวณบ้านนางชั้น ไยเทศ หมู่ที่ ๓ ต.ทางกลาง (แผนพัฒนาท้องถิ่น พ.ศ.๒๕๖๖ - ๒๕๗๐ เพิ่มเติม ครั้งที่ ๒/๒๕๖๕ หน้า ๒๑ ลำดับที่ ๙)	เพื่อสร้างเขื่อนกันตลิ่ง ป้องกันแนวของตลิ่ง ที่พังทลายจากน้ำท่วม	ก่อสร้างเขื่อนกัน ตลิ่ง จำนวน ๑ แห่ง		๑๐,๐๐๐,๐๐๐				จำนวน ๑ แห่ง	ประชาชนที่ อาศัยอยู่แนว ตลิ่งได้รับความ ปลอดภัย	กองช่าง

**รายละเอียดโครงการพัฒนา
แผนพัฒนาท้องถิ่น (พ.ศ.๒๕๖๖ - ๒๕๗๐) แก้ไข ครั้งที่ ๑/๒๕๖๖
สำหรับ โครงการที่เกินศักยภาพขององค์กรปกครองส่วนท้องถิ่นที่ใช้สำหรับการประสานแผนพัฒนาท้องถิ่น
องค์การบริหารส่วนตำบลเสาชิง**

- ก. ยุทธศาสตร์ชาติ ๒๐ ปี ยุทธศาสตร์ที่ ๒ ด้านการสร้างความสามารถในการแข่งขัน
- ข. แผนพัฒนาเศรษฐกิจและสังคมแห่งชาติ ฉบับที่ ๑๓ หมายเหตุที่ ๕ ไทยเป็นประตูการค้าการลงทุนและยุทธศาสตร์ทางโลจิสติกส์ที่สำคัญของภูมิภาค
- ค. Sustainable Development Goals : SDGs เป้าหมายที่ ๖ สร้างหลักประกันเรื่องน้ำและการสุขาภิบาลให้มีการจัดการอย่างยั่งยืน และมีสภาพพร้อมใช้สำหรับทุกคน
เป้าหมายที่ ๙ สร้างโครงสร้างพื้นฐานที่มีความทนทาน ส่งเสริมการพัฒนาอุตสาหกรรมที่ครอบคลุมและยั่งยืน และส่งเสริมนวัตกรรม
- ง. ยุทธศาสตร์จังหวัด ยุทธศาสตร์ที่ ๒ พัฒนาเมืองและชุมชนให้น่าอยู่
- จ. ยุทธศาสตร์การพัฒนาขององค์กรปกครองส่วนท้องถิ่นในเขตจังหวัด ยุทธศาสตร์ที่ ๑ ด้านโครงสร้างพื้นฐาน
 - ๑. ยุทธศาสตร์การพัฒนา ด้านโครงสร้างพื้นฐาน
 - ๑.๑ กลยุทธ์ ก่อสร้างปรับปรุงบำรุงรักษาเส้นทางคมนาคม สาธารณูปโภค สาธารณูปการ และสิ่งอำนวยความสะดวก
 - (๑) แผนงาน อุตสาหกรรมและการโยธา

ที่	โครงการ	วัตถุประสงค์	เป้าหมาย (ผลผลิตของ โครงการ)	งบประมาณ					ตัวชี้วัด (KPI)	ผลที่คาดว่าจะ ได้รับ	หน่วยงาน รับผิดชอบ หลัก
				๒๕๖๖ (บาท)	๒๕๖๗ (บาท)	๒๕๖๘ (บาท)	๒๕๖๙ (บาท)	๒๕๗๐ (บาท)			
๒๖	ก่อสร้างถนน คสล. หมู่ ๓ ต.ทางกลาง (แผนพัฒนาท้องถิ่น พ.ศ.๒๕๖๖ - ๒๕๗๐ หน้า ๘๗ ลำดับที่ ๑๘)	เพื่อให้ประชาชนได้รับ ความสะดวกและ ปลอดภัยในการสัญจร ไปมา	ถนน คสล. กว้าง ๓.๕๐ ม. ยาว ๕๐๐ ม. หน้า ๐.๑๕ ม. หรือมี พื้นที่ไม่น้อยกว่า ๑,๗๔๐ ตร.ม.		๑,๐๒๐,๐๐๐				จำนวน ๑ แห่ง	ประชาชนได้รับ ความสะดวกใน การสัญจรไปมา	กองช่าง
๒๗	โครงการก่อสร้างถนนแอสฟัลต์ติกคอนกรีตหมู่ที่ ๔ ตำบลทางกลาง อ.บางปะหัน - ตำบลหัวไผ่ อ.มหาราช (แผนพัฒนาท้องถิ่น พ.ศ.๒๕๖๖ - ๒๕๗๐ เพิ่มเติม ครั้งที่ ๒/๒๕๖๕ หน้า ๒๐ ลำดับที่ ๓)	เพื่อให้ประชาชนได้รับ ความสะดวกและ ปลอดภัยในการสัญจร ไปมา	ก่อสร้างถนนฯ จำนวน ๑ แห่ง	๕,๐๐๐,๐๐๐					จำนวน ๑ แห่ง	ประชาชนได้รับ ความสะดวกใน การสัญจรไปมา	กองช่าง

**รายละเอียดโครงการพัฒนา
แผนพัฒนาท้องถิ่น (พ.ศ.๒๕๖๖ - ๒๕๗๐) แก้ไข ครั้งที่ ๑/๒๕๖๖
สำหรับ โครงการที่เกินศักยภาพขององค์กรปกครองส่วนท้องถิ่นที่ใช้สำหรับการประสานแผนพัฒนาท้องถิ่น
องค์การบริหารส่วนตำบลเสาชิง**

- ก. ยุทธศาสตร์ชาติ ๒๐ ปี ยุทธศาสตร์ที่ ๒ ด้านการสร้างความสามารถในการแข่งขัน
- ข. แผนพัฒนาเศรษฐกิจและสังคมแห่งชาติ ฉบับที่ ๑๓ หมายเหตุที่ ๕ ไทยเป็นประตูการค้าการลงทุนและยุทธศาสตร์ทางโลจิสติกส์ที่สำคัญของภูมิภาค
- ค. Sustainable Development Goals : SDGs เป้าหมายที่ ๖ สร้างหลักประกันเรื่องน้ำและการสุขาภิบาลให้มีการจัดการอย่างยั่งยืน และมีสภาพพร้อมใช้สำหรับทุกคน
เป้าหมายที่ ๙ สร้างโครงสร้างพื้นฐานที่มีความทนทาน ส่งเสริมการพัฒนาอุตสาหกรรมที่ครอบคลุมและยั่งยืน และส่งเสริมนวัตกรรม
- ง. ยุทธศาสตร์จังหวัด ยุทธศาสตร์ที่ ๒ พัฒนาเมืองและชุมชนให้น่าอยู่
- จ. ยุทธศาสตร์การพัฒนาขององค์กรปกครองส่วนท้องถิ่นในเขตจังหวัด ยุทธศาสตร์ที่ ๑ ด้านโครงสร้างพื้นฐาน
 - ๑. ยุทธศาสตร์การพัฒนา ด้านโครงสร้างพื้นฐาน
 - ๑.๑ กลยุทธ์ ก่อสร้างปรับปรุงบำรุงรักษาเส้นทางคมนาคม สาธารณูปโภค สาธารณูปการ และสิ่งอำนวยความสะดวก
 - (๑) แผนงาน อุตสาหกรรมและการโยธา

ที่	โครงการ	วัตถุประสงค์	เป้าหมาย (ผลผลิตของ โครงการ)	งบประมาณ					ตัวชี้วัด (KPI)	ผลที่คาดว่าจะ ได้รับ	หน่วยงาน รับผิดชอบ หลัก
				๒๕๖๖ (บาท)	๒๕๖๗ (บาท)	๒๕๖๘ (บาท)	๒๕๖๙ (บาท)	๒๕๗๐ (บาท)			
๒๘	โครงการก่อสร้างเขื่อนกันตลิ่งตั้งแต่บ้าน นายแวว กลิ่นจันทร์ - บ้านนายสมใจ คงเกษม หมู่ ๔ ต.ทางกลาง (แผนพัฒนาท้องถิ่น พ.ศ.๒๕๖๖ - ๒๕๗๐ เพิ่มเติม ครั้งที่ ๒/๒๕๖๕ หน้า ๒๑ ลำดับที่ ๗)	เพื่อสร้างเขื่อนกันตลิ่ง ป้องกันแนวของตลิ่ง ที่พังทลายจากน้ำท่วม	ก่อสร้างเขื่อนกัน ตลิ่ง จำนวน ๑ แห่ง		๑๐,๐๐๐,๐๐๐				จำนวน ๑ แห่ง	ประชาชนที่ อาศัยอยู่แนว ตลิ่งได้รับความ ปลอดภัย	กองช่าง
๒๙	โครงการปรับปรุงซ่อมแซมถนนเส้นบ้านแจ้ง-วัดทาง กลาง หมู่ที่ ๔ ต.ทางกลาง (แผนพัฒนาท้องถิ่น พ.ศ.๒๕๖๖ - ๒๕๗๐ หน้า ๘๘ ลำดับที่ ๑๙)	เพื่อให้ประชาชน ได้รับความสะดวก และปลอดภัยในการ สัญจรไป-มา	ปรับปรุง ซ่อมแซมถนน จำนวน ๑ แห่ง	๒,๐๐๐,๐๐๐					จำนวน ๑ แห่ง	ประชาชนได้รับ ความสะดวกใน การสัญจรไป-มา	กองช่าง

**รายละเอียดโครงการพัฒนา
แผนพัฒนาท้องถิ่น (พ.ศ.๒๕๖๖ - ๒๕๗๐) แก้ไข ครั้งที่ ๑/๒๕๖๖
สำหรับ โครงการที่เกินศักยภาพขององค์กรปกครองส่วนท้องถิ่นที่ใช้สำหรับการประสานแผนพัฒนาท้องถิ่น
องค์การบริหารส่วนตำบลเสาชิง**

- ก. ยุทธศาสตร์ชาติ ๒๐ ปี ยุทธศาสตร์ที่ ๒ ด้านการสร้างความสามารถในการแข่งขัน
- ข. แผนพัฒนาเศรษฐกิจและสังคมแห่งชาติ ฉบับที่ ๑๓ หมายความว่า ๕ ไทยเป็นประตูการค้าการลงทุนและยุทธศาสตร์ทางโลจิสติกส์ที่สำคัญของภูมิภาค
- ค. Sustainable Development Goals : SDGs เป้าหมายที่ ๖ สร้างหลักประกันเรื่องน้ำและการสุขาภิบาลให้มีการจัดการอย่างยั่งยืน และมีสภาพพร้อมใช้สำหรับทุกคน
เป้าหมายที่ ๙ สร้างโครงสร้างพื้นฐานที่มีความทนทาน ส่งเสริมการพัฒนาอุตสาหกรรมที่ครอบคลุมและยั่งยืน และส่งเสริมนวัตกรรม
- ง. ยุทธศาสตร์จังหวัด ยุทธศาสตร์ที่ ๒ พัฒนาเมืองและชุมชนให้น่าอยู่
- จ. ยุทธศาสตร์การพัฒนาขององค์กรปกครองส่วนท้องถิ่นในเขตจังหวัด ยุทธศาสตร์ที่ ๑ ด้านโครงสร้างพื้นฐาน
 - ๑. ยุทธศาสตร์การพัฒนา ด้านโครงสร้างพื้นฐาน
 - ๑.๑ กลยุทธ์ ก่อสร้างปรับปรุงบำรุงรักษาเส้นทางคมนาคม สาธารณูปโภค สาธารณูปการ และสิ่งอำนวยความสะดวก
 - (๑) แผนงาน อุตสาหกรรมและการโยธา

ที่	โครงการ	วัตถุประสงค์	เป้าหมาย (ผลผลิตของ โครงการ)	งบประมาณ					ตัวชี้วัด (KPI)	ผลที่คาดว่าจะ ได้รับ	หน่วยงาน รับผิดชอบ หลัก
				๒๕๖๖ (บาท)	๒๕๖๗ (บาท)	๒๕๖๘ (บาท)	๒๕๖๙ (บาท)	๒๕๗๐ (บาท)			
๓๐	โครงการก่อสร้างถนนดินพร้อม ลมลูกรัง หมู่ ๔ ตำบล ทางกลาง (แผนพัฒนาท้องถิ่น พ.ศ.๒๕๖๖ - ๒๕๗๐ หน้า ๘๘ ลำดับที่ ๒๐)	เพื่อให้ประชาชนได้รับ ความสะดวกและ ปลอดภัยในการสัญจร ไปมา	ก่อสร้างถนนดิน พร้อมลมลูกรัง ขนาดกว้าง ๔.๐๐ ม. สูง ๑.๕๐ ม. ยาว ๓๕๐ ม. ลูกรัง ปริมาณไม่ น้อยกว่า ๒๑๐ ลบ.ม. พร้อมท่อ ระบายน้ำ เส้น ผ่าน ศูนย์กลาง ๐.๖๐ ม.		๑,๒๖๘,๙๐๐				จำนวน ๑ แห่ง	ประชาชนได้รับ ความสะดวกใน การสัญจรไปมา	กองช่าง

**รายละเอียดโครงการพัฒนา
แผนพัฒนาท้องถิ่น (พ.ศ.๒๕๖๖ - ๒๕๗๐) แก้ไข ครั้งที่ ๑/๒๕๖๖
สำหรับ โครงการที่เกินศักยภาพขององค์กรปกครองส่วนท้องถิ่นที่ใช้สำหรับการประสานแผนพัฒนาท้องถิ่น
องค์การบริหารส่วนตำบลเสาชิง**

- ก. ยุทธศาสตร์ชาติ ๒๐ ปี ยุทธศาสตร์ที่ ๒ ด้านการสร้างความสามารถในการแข่งขัน
- ข. แผนพัฒนาเศรษฐกิจและสังคมแห่งชาติ ฉบับที่ ๑๓ หมายความว่า ๕ ไทยเป็นประตูการค้าการลงทุนและยุทธศาสตร์ทางโลจิสติกส์ที่สำคัญของภูมิภาค
- ค. Sustainable Development Goals : SDGs เป้าหมายที่ ๖ สร้างหลักประกันเรื่องน้ำและการสุขาภิบาลให้มีการจัดการอย่างยั่งยืน และมีสภาพพร้อมใช้สำหรับทุกคน
เป้าหมายที่ ๙ สร้างโครงสร้างพื้นฐานที่มีความทนทาน ส่งเสริมการพัฒนาอุตสาหกรรมที่ครอบคลุมและยั่งยืน และส่งเสริมนวัตกรรม
- ง. ยุทธศาสตร์จังหวัด ยุทธศาสตร์ที่ ๒ พัฒนาเมืองและชุมชนให้น่าอยู่
- จ. ยุทธศาสตร์การพัฒนาขององค์กรปกครองส่วนท้องถิ่นในเขตจังหวัด ยุทธศาสตร์ที่ ๑ ด้านโครงสร้างพื้นฐาน
 - ๑. ยุทธศาสตร์การพัฒนา ด้านโครงสร้างพื้นฐาน
 - ๑.๑ กลยุทธ์ ก่อสร้างปรับปรุงบำรุงรักษาเส้นทางคมนาคม สาธารณูปโภค สาธารณูปการ และสิ่งอำนวยความสะดวก
 - (๑) แผนงาน อุตสาหกรรมและการโยธา

ที่	โครงการ	วัตถุประสงค์	เป้าหมาย (ผลผลิตของ โครงการ)	งบประมาณ					ตัวชี้วัด (KPI)	ผลที่คาดว่าจะได้รับ	หน่วยงาน รับผิดชอบ หลัก
				๒๕๖๖ (บาท)	๒๕๖๗ (บาท)	๒๕๖๘ (บาท)	๒๕๖๙ (บาท)	๒๕๗๐ (บาท)			
๓๑	โครงการติดตั้งไฟฟ้าส่องสว่างสาธารณะตามจุดเสี่ยง หมู่ที่ ๑-๔ ต.ทางกลาง (แผนพัฒนาท้องถิ่น พ.ศ.๒๕๖๖ - ๒๕๗๐ หน้า ๘๙ ลำดับที่ ๒๑)	เพื่อให้ประชาชนได้รับความสะดวกและปลอดภัยในการสัญจรไปมา	ติดตั้งไฟฟ้าสาธารณะตามจุดเสี่ยง		๑,๙๙๙,๔๐๐				๔ หมู่บ้านมีไฟฟ้าสาธารณะตามจุดเสี่ยง	ประชาชนได้รับความสะดวกในการสัญจรไปมา	กองช่าง
๓๒	โครงการปรับปรุงเมรุพร้อมติดตั้งเตาเผาปนิกิระบบกำจัดมลพิษ วัด เสาชิงใหม่ (แผนพัฒนาท้องถิ่น พ.ศ.๒๕๖๖ - ๒๕๗๐ เพิ่มเติม ครั้งที่ ๑/๒๕๖๖ หน้า ๖ ลำดับที่ ๗)	เพื่อควบคุมมลพิษและรักษาสิ่งแวดล้อมให้กับชุมชน	ปรับปรุงเมรุพร้อมติดตั้งเตาเผาปนิกิระบบกำจัดมลพิษ จำนวน ๑ แห่ง	๒,๐๐๐,๐๐๐					จำนวน ๑ แห่ง	ชุมชนปราศจากมลพิษ ประชาชนมีสุขภาพและคุณภาพชีวิตที่ดี	กองช่าง

**รายละเอียดโครงการพัฒนา
แผนพัฒนาท้องถิ่น (พ.ศ.๒๕๖๖ - ๒๕๗๐) แก้ไข ครั้งที่ ๑/๒๕๖๖
สำหรับ โครงการที่เกินศักยภาพขององค์กรปกครองส่วนท้องถิ่นที่ใช้สำหรับการประสานแผนพัฒนาท้องถิ่น
องค์การบริหารส่วนตำบลเสาชิง**

- ก. ยุทธศาสตร์ชาติ ๒๐ ปี ยุทธศาสตร์ที่ ๒ ด้านการสร้างความสามารถในการแข่งขัน
- ข. แผนพัฒนาเศรษฐกิจและสังคมแห่งชาติ ฉบับที่ ๑๓ หมายเหตุที่ ๕ ไทยเป็นประตูการค้าการลงทุนและยุทธศาสตร์ทางโลจิสติกส์ที่สำคัญของภูมิภาค
- ค. Sustainable Development Goals : SDGs เป้าหมายที่ ๖ สร้างหลักประกันเรื่องน้ำและการสุขาภิบาลให้มีการจัดการอย่างยั่งยืน และมีสภาพพร้อมใช้สำหรับทุกคน
เป้าหมายที่ ๙ สร้างโครงสร้างพื้นฐานที่มีความทนทาน ส่งเสริมการพัฒนาอุตสาหกรรมที่ครอบคลุมและยั่งยืน และส่งเสริมนวัตกรรม
- ง. ยุทธศาสตร์จังหวัด ยุทธศาสตร์ที่ ๒ พัฒนาเมืองและชุมชนให้น่าอยู่
- จ. ยุทธศาสตร์การพัฒนาขององค์กรปกครองส่วนท้องถิ่นในเขตจังหวัด ยุทธศาสตร์ที่ ๑ ด้านโครงสร้างพื้นฐาน
 - ๑. ยุทธศาสตร์การพัฒนา ด้านโครงสร้างพื้นฐาน
 - ๑.๑ กลยุทธ์ ก่อสร้างปรับปรุงบำรุงรักษาเส้นทางคมนาคม สาธารณูปโภค สาธารณูปการ และสิ่งอำนวยความสะดวก
 - (๑) แผนงาน อุตสาหกรรมและการโยธา

ที่	โครงการ	วัตถุประสงค์	เป้าหมาย (ผลผลิตของ โครงการ)	งบประมาณ					ตัวชี้วัด (KPI)	ผลที่คาดว่าจะ ได้รับ	หน่วยงาน รับผิดชอบ หลัก
				๒๕๖๖ (บาท)	๒๕๖๗ (บาท)	๒๕๖๘ (บาท)	๒๕๖๙ (บาท)	๒๕๗๐ (บาท)			
๓๓	โครงการก่อสร้างเขื่อนกันตลิ่ง (แผนพัฒนาท้องถิ่น พ.ศ.๒๕๖๖ - ๒๕๗๐ เพิ่มเติม ครั้งที่ ๑ หน้า ๕ ลำดับที่ ๕)	เพื่อสร้างเขื่อนกันตลิ่ง ป้องกันแนวของตลิ่ง ที่พังทลายจากน้ำท่วม	ก่อสร้างเขื่อนกัน ตลิ่ง จำนวน ๑ แห่ง		๓,๐๐๐,๐๐๐				จำนวน ๑ แห่ง	ประชาชนที่ อาศัยอยู่แนว ตลิ่งได้รับความ ปลอดภัย	กองช่าง
รวม	๓๓	-	-	๕๐,๖๐๐,๐๐๐	๗๓,๕๘๗,๗๐๐	-	-	-	-	-	-

**รายละเอียดโครงการพัฒนา
แผนพัฒนาท้องถิ่น (พ.ศ.๒๕๖๖ - ๒๕๗๐) แก้ไข ครั้งที่ ๑/๒๕๖๖
สำหรับ โครงการที่เกินศักยภาพขององค์กรปกครองส่วนท้องถิ่นที่ใช้สำหรับการประสานแผนพัฒนาท้องถิ่น
องค์การบริหารส่วนตำบลเสาชิง**

- ก. ยุทธศาสตร์ชาติ ๒๐ ปี ยุทธศาสตร์ที่ ๒ ด้านการสร้างความสามารถในการแข่งขัน
- ข. แผนพัฒนาเศรษฐกิจและสังคมแห่งชาติ ฉบับที่ ๑๓ หมายความว่าที่ ๒ ไทยเป็นจุดหมายของการท่องเที่ยวที่เน้นคุณภาพและความยั่งยืน
- ค. Sustainable Development Goals : SDGs เป้าหมายที่ ๘ ส่งเสริมการเติบโตทางเศรษฐกิจที่ต่อเนื่อง ครอบคลุม และยั่งยืน การจ้างงานเต็มที่ และมีผลิตภาพ และการมีงานที่เหมาะสมสำหรับทุกคน
- ง. ยุทธศาสตร์จังหวัด ยุทธศาสตร์ที่ ๒ ยกระดับอุตสาหกรรมการท่องเที่ยวอัจฉริยะคุณภาพสูง
- จ. ยุทธศาสตร์การพัฒนาขององค์กรปกครองส่วนท้องถิ่นในเขตจังหวัด ยุทธศาสตร์ที่ ๖ ด้านการส่งเสริมการท่องเที่ยว
 - ๖. ยุทธศาสตร์การพัฒนาที่ ๖ ด้านการส่งเสริมการท่องเที่ยว
 - ๖.๑ กลยุทธ์ ส่งเสริมการท่องเที่ยวภายในพื้นที่และจังหวัด
 - (๙) แผนงาน อุตสาหกรรมและการโยธา

ที่	โครงการ	วัตถุประสงค์	เป้าหมาย (ผลผลิตของ โครงการ)	งบประมาณ					ตัวชี้วัด (KPI)	ผลที่คาดว่าจะได้รับ	หน่วยงาน รับผิดชอบ หลัก
				๒๕๖๖ (บาท)	๒๕๖๗ (บาท)	๒๕๖๘ (บาท)	๒๕๖๙ (บาท)	๒๕๗๐ (บาท)			
๑	โครงการก่อสร้างห้องน้ำสาธารณะ (แผนพัฒนาท้องถิ่น พ.ศ.๒๕๖๖ - ๒๕๗๐ หน้า ๙๐ ลำดับที่ ๑)	เพื่อบริการประชาชน ในพื้นที่และประชาชน ที่เดินทางเข้ามา ท่องเที่ยวในเขต องค์การบริหารส่วน ตำบลเสาชิง	ก่อสร้างห้องน้ำ สาธารณะ	๒,๐๐๐,๐๐๐					ก่อสร้างห้องน้ำ สาธารณะ จำนวน ๑ แห่ง	ประชาชนได้รับ ความสะดวกสบาย จากห้องน้ำ สาธารณะของ องค์กรปกครอง ส่วนท้องถิ่นที่มี มาตรฐาน	กองช่าง
รวม	๑	-	-	๒,๐๐๐,๐๐๐	-	-	-	-	-	-	-

บัญชีครุภัณฑ์
สำหรับที่ไม่ได้ดำเนินการจัดทำเป็นโครงการพัฒนาท้องถิ่น
แผนพัฒนาท้องถิ่น (พ.ศ. ๒๕๖๖ - ๒๕๗๐) แก้ไข ครั้งที่ ๑/๒๕๖๖
องค์การบริหารส่วนตำบลเสาชาง
ประเภทครุภัณฑ์

๑. ประเภทครุภัณฑ์สำนักงาน

๙.๒ กลยุทธ์การส่งเสริมการบริหารกิจการบ้านเมืองที่ดี

(๑) แผนงานบริหารงานทั่วไป

ที่	ครุภัณฑ์	เป้าหมาย (ผลผลิตของ ครุภัณฑ์)	งบประมาณ					ผลที่คาดว่าจะได้รับ	หน่วยงาน รับผิดชอบ หลัก
			๒๕๖๖ (บาท)	๒๕๖๗ (บาท)	๒๕๖๘ (บาท)	๒๕๖๙ (บาท)	๒๕๗๐ (บาท)		
๑	ครุภัณฑ์สำนักงาน (แผนพัฒนาท้องถิ่น พ.ศ. ๒๕๖๖ - ๒๕๗๐ หน้า ๙๑ ลำดับที่ ๖)	จัดซื้อครุภัณฑ์สำนักงาน	๒๐๐,๐๐๐	๒๐๐,๐๐๐	๒๐๐,๐๐๐	๒๐๐,๐๐๐	๒๐๐,๐๐๐	ปฏิบัติราชการได้ อย่างมี ประสิทธิภาพ รวดเร็วมากขึ้น	สำนักปลัด

บัญชีครุภัณฑ์
สำหรับที่ไม่ได้ดำเนินการจัดทำเป็นโครงการพัฒนาท้องถิ่น
แผนพัฒนาท้องถิ่น (พ.ศ. ๒๕๖๖ - ๒๕๗๐) แก้ไข ครั้งที่ ๑/๒๕๖๖
องค์การบริหารส่วนตำบลเสาชิง
ประเภทครุภัณฑ์

๒. ประเภทครุภัณฑ์ยานพาหนะและขนส่ง

๒.๑ กลยุทธ์ส่งเสริมคุณภาพชีวิตของประชาชนให้อยู่ดีมีสุข

(๔) แผนงานสาธารณสุข

ที่	ครุภัณฑ์	เป้าหมาย (ผลผลิตของ ครุภัณฑ์)	งบประมาณ					ผลที่คาดว่าจะ ได้รับ	หน่วยงาน รับผิดชอบ หลัก
			๒๕๖๖ (บาท)	๒๕๖๗ (บาท)	๒๕๖๘ (บาท)	๒๕๖๙ (บาท)	๒๕๗๐ (บาท)		
๑	จัดซื้อรถพยาบาลฉุกเฉิน (รถกระบะ) จำนวน ๑ คัน (แผนพัฒนาท้องถิ่น พ.ศ. ๒๕๖๖ - ๒๕๗๐ หน้า ๙๑ ลำดับที่ ๘)	จัดซื้อรถพยาบาลฉุกเฉิน (รถ กระบะ) ปริมาตรกระบะบอกลูบ ไม่ต่ำกว่า ๒,๔๐๐ ซีซี หรือกำลัง เครื่องยนต์สูงสุด ไม่ต่ำกว่า ๑๑๐ กิโลวัตต์	๑,๒๒๐,๐๐๐					ให้ความ ช่วยเหลือฉุกเฉิน แก่ประชาชน และนำส่งผู้ป่วย ได้ทันเวลาที่	สำนักปลัด

๔.๑ กลยุทธ์การอนุรักษ์และฟื้นฟูทรัพยากรธรรมชาติและสิ่งแวดล้อม

(๖) แผนงานเคหะชุมชน

ที่	ครุภัณฑ์	เป้าหมาย (ผลผลิตของ ครุภัณฑ์)	งบประมาณ					ผลที่คาดว่าจะ ได้รับ	หน่วยงาน รับผิดชอบ หลัก
			๒๕๖๖ (บาท)	๒๕๖๗ (บาท)	๒๕๖๘ (บาท)	๒๕๖๙ (บาท)	๒๕๗๐ (บาท)		
๑	จัดซื้อรถยนต์บรรทุกขยะ แบบอัดท้าย จำนวน ๑ คัน (แผนพัฒนาท้องถิ่น พ.ศ. ๒๕๖๖ - ๒๕๗๐ หน้า ๙๑ ลำดับที่ ๗)	จัดซื้อรถยนต์บรรทุกขยะ แบบอัด ท้าย จำนวน ๑ คันขนาด ๖ ตัน ๖ ล้อ ปริมาตรกระบะบอกลูบไม่ต่ำกว่า ๖,๐๐๐ ซีซี หรือ กำลังเครื่องยนต์สูงสุดไม่ต่ำกว่า ๑๗๐ กิโลวัตต์	๒,๕๐๐,๐๐๐					มีการบริหาร จัดการขยะอย่าง ถูกสุขลักษณะ และเป็นระบบ ลดการแพร่เชื้อ	สำนักปลัด

บัญชีครุภัณฑ์
สำหรับที่ไม่ได้ดำเนินการจัดทำเป็นโครงการพัฒนาท้องถิ่น
แผนพัฒนาท้องถิ่น (พ.ศ. ๒๕๖๖ - ๒๕๗๐) แก้ไข ครั้งที่ ๑/๒๕๖๖
องค์การบริหารส่วนตำบลเสาช้าง
ประเภทครุภัณฑ์

(๑๐) แผนงานการเกษตร

ที่	ครุภัณฑ์	เป้าหมาย (ผลผลิตของ ครุภัณฑ์)	งบประมาณ					ผลที่คาดว่าจะ ได้รับ	หน่วยงาน รับผิดชอบ หลัก
			๒๕๖๖ (บาท)	๒๕๖๗ (บาท)	๒๕๖๘ (บาท)	๒๕๖๙ (บาท)	๒๕๗๐ (บาท)		
๑	เรือเก็บผักตบขนาดเล็ก จำนวน ๑ ลำ (แผนพัฒนาท้องถิ่น พ.ศ. ๒๕๖๖ - ๒๕๗๐ หน้า ๙๑ ลำดับที่ ๑)	จัดซื้อเรือเก็บผักตบขนาดเล็ก	๑๐๐,๐๐๐					การระบายน้ำ มีประสิทธิภาพ ทำให้ประชาชน มีน้ำอุปโภค- บริโภคที่เพียงพอ	กองช่าง

บัญชีครุภัณฑ์
สำหรับที่ไม่ได้ดำเนินการจัดทำเป็นโครงการพัฒนาท้องถิ่น
แผนพัฒนาท้องถิ่น (พ.ศ. ๒๕๖๖ - ๒๕๗๐) แก้ไข ครั้งที่ ๑/๒๕๖๖
องค์การบริหารส่วนตำบลเสาชาง
ประเภทครุภัณฑ์

๙.๒ กลยุทธ์การส่งเสริมการบริหารกิจการบ้านเมืองที่ดี
 (๑) แผนงานบริหารงานทั่วไป

ที่	ครุภัณฑ์	เป้าหมาย (ผลผลิตของ ครุภัณฑ์)	งบประมาณ					ผลที่คาดว่าจะได้รับ	หน่วยงาน รับผิดชอบ หลัก
			๒๕๖๖ (บาท)	๒๕๖๗ (บาท)	๒๕๖๘ (บาท)	๒๕๖๙ (บาท)	๒๕๗๐ (บาท)		
๑	จัดซื้อรถตู้โดยสาร (ดีเซล) จำนวน ๑ คัน (แผนพัฒนาท้องถิ่น พ.ศ. ๒๕๖๖ - ๒๕๗๐ หน้า ๙๑ ลำดับที่ ๒)	รถโดยสารขนาด ๑๒ ที่นั่ง (ดีเซล) ปริมาตรกระบอกสูบ ไม่ต่ำกว่า ๒,๔๐๐ ซีซี หรือกำลัง เครื่องยนต์สูงสุด ไม่ต่ำกว่า ๙๐ กิโลวัตต์		๑,๓๕๘,๐๐๐				มียานพาหนะ เพียงพอสำหรับ การเดินทางไป ราชการและการ ติดต่อราชการ	สำนักปลัด
๒	จัดซื้อรถบรรทุก (ดีเซล) แบบดับเบิ้ลแค็บ (แผนพัฒนาท้องถิ่น พ.ศ. ๒๕๖๖ - ๒๕๗๐ หน้า ๙๑ ลำดับที่ ๔)	ขนาด ๑ ตัน ปริมาตรกระบอกสูบ ไม่ต่ำกว่า ๒,๔๐๐ ซีซี หรือกำลัง เครื่องยนต์สูงสุด ไม่ต่ำกว่า ๑๑๐ กิโลวัตต์ ขับเคลื่อน ๒ ล้อ			๘๕๐,๐๐๐			มียานพาหนะ เพียงพอสำหรับ การเดินทางไป ราชการและการ ติดต่อราชการ	กองช่าง

บัญชีครุภัณฑ์
สำหรับที่ไม่ได้ดำเนินการจัดทำเป็นโครงการพัฒนาท้องถิ่น
แผนพัฒนาท้องถิ่น (พ.ศ. ๒๕๖๖ - ๒๕๗๐) แก้ไข ครั้งที่ ๑/๒๕๖๖
องค์การบริหารส่วนตำบลเสาชิง
ประเภทครุภัณฑ์

๓. ประเภทครุภัณฑ์ไฟฟ้าละวิทยุ

๒.๑ กลยุทธ์ส่งเสริมคุณภาพชีวิตของประชาชนให้อยู่ดีมีสุข

(๒) แผนงานการรักษาความสงบภายใน

ที่	ครุภัณฑ์	เป้าหมาย (ผลผลิตของ ครุภัณฑ์)	งบประมาณ					ผลที่คาดว่าจะ ได้รับ	หน่วยงาน รับผิดชอบ หลัก
			๒๕๖๖ (บาท)	๒๕๖๗ (บาท)	๒๕๖๘ (บาท)	๒๕๖๙ (บาท)	๒๕๗๐ (บาท)		
๑	จัดซื้อพร้อมติดตั้งกล่องวงจร ปิดบริเวณจุดเสี่ยงต่างๆ จำนวน ๙ หมู่บ้าน (แผนพัฒนาท้องถิ่น พ.ศ. ๒๕๖๖ - ๒๕๗๐ หน้า ๙๑ ลำดับที่ ๓)	จัดซื้อพร้อมติดตั้งกล่องวงจรปิด บริเวณจุดเสี่ยงต่างๆ จำนวน ๙ หมู่บ้าน	๒,๐๐๐,๐๐๐					มีระบบที่ได้ มาตรฐานสำหรับ ดูแลรักษาความ ปลอดภัยของ ประชาชนทั้ง ๙ หมู่บ้าน	กองช่าง
๒	จัดซื้อกล้อง CCTV (แผนพัฒนาท้องถิ่น พ.ศ. ๒๕๖๖ - ๒๕๗๐ หน้า ๙๑ ลำดับที่ ๕)	จัดซื้อกล้อง CCTV สำหรับติดตั้ง ที่อาคารสำนักงาน อบต.เสาชิง				๕๐๐,๐๐๐		มีระบบรักษา ความปลอดภัย เพื่อดูแลทรัพย์สิน ของราชการ และดูแลรักษา ความปลอดภัย ของประชาชนทั้ง ๙ หมู่บ้าน	กองช่าง

บัญชีครุภัณฑ์
สำหรับที่ไม่ได้ดำเนินการจัดทำเป็นโครงการพัฒนาท้องถิ่น
แผนพัฒนาท้องถิ่น (พ.ศ. ๒๕๖๖ - ๒๕๗๐) แก้ไข ครั้งที่ ๑/๒๕๖๖
องค์การบริหารส่วนตำบลเสาชาง
ประเภทครุภัณฑ์

๔. ประเภทครุภัณฑ์วิทยาศาสตร์หรือการแพทย์

๒.๑ กลยุทธ์ส่งเสริมคุณภาพชีวิตของประชาชนให้อยู่ดีมีสุข

(๔) แผนงานสาธารณสุข

ที่	ครุภัณฑ์	เป้าหมาย (ผลผลิตของ ครุภัณฑ์)	งบประมาณ					ผลที่คาดว่าจะ ได้รับ	หน่วยงาน รับผิดชอบ หลัก
			๒๕๖๖ (บาท)	๒๕๖๗ (บาท)	๒๕๖๘ (บาท)	๒๕๖๙ (บาท)	๒๕๗๐ (บาท)		
๑	จัดซื้อเครื่องตรวจวัดอุณหภูมิร่างกาย พร้อมอุปกรณ์ประกอบ (จอภาพ) (แผนพัฒนาท้องถิ่น พ.ศ. ๒๕๖๖ - ๒๕๗๐ หน้า ๙๓ ลำดับที่ ๒๒)	เครื่องตรวจวัดอุณหภูมิร่างกาย แบบอินฟราเรด พร้อมอุปกรณ์ประกอบ (จอภาพ)	๕๐๐,๐๐๐					ตรวจคัดกรองผู้ป่วย และผู้มีความเสี่ยง อุณหภูมิผิดปกติได้อย่างมีประสิทธิภาพ	สำนักปลัด

บัญชีครุภัณฑ์
สำหรับที่ไม่ได้ดำเนินการจัดทำเป็นโครงการพัฒนาท้องถิ่น
แผนพัฒนาท้องถิ่น (พ.ศ. ๒๕๖๖ - ๒๕๗๐) แก้ไข ครั้งที่ ๑/๒๕๖๖
องค์การบริหารส่วนตำบลเสาชาง
ประเภทครุภัณฑ์

๕. ประเภทครุภัณฑ์งานบ้านงานครัว

๗.๓ กลยุทธ์ส่งเสริมการบริหารกิจการบ้านเมืองที่ดี

(๑) แผนงานบริหารงานทั่วไป

ที่	ครุภัณฑ์	เป้าหมาย (ผลผลิตของ ครุภัณฑ์)	งบประมาณ					ผลที่คาดว่าจะได้รับ	หน่วยงาน รับผิดชอบ หลัก
			๒๕๖๖ (บาท)	๒๕๖๗ (บาท)	๒๕๖๘ (บาท)	๒๕๖๙ (บาท)	๒๕๗๐ (บาท)		
๑	จัดซื้อถังต้มน้ำไฟฟ้า (แผนพัฒนาท้องถิ่น พ.ศ. ๒๕๖๖ - ๒๕๗๐ หน้า ๙๑ ลำดับที่ ๙)	ถังต้มน้ำไฟฟ้า จำนวน ๑ เครื่อง	๑๐,๐๐๐					ผู้ที่เข้ารับบริการ หรือติดต่อ ราชการได้รับความ สะดวกสบาย	สำนักปลัด
๒	จัดซื้อเครื่องทำน้ำร้อน-น้ำเย็น (แผนพัฒนาท้องถิ่น พ.ศ. ๒๕๖๖ - ๒๕๗๐ หน้า ๙๓ ลำดับที่ ๒๔)	จัดซื้อเครื่องทำน้ำร้อน-น้ำเย็น แบบต่อท่อ ขนาด ๒ ก๊อก จำนวน ๑ เครื่อง	๒๓,๐๐๐					ผู้ที่เข้ารับบริการ หรือติดต่อ ราชการได้รับ บริการน้ำดื่ม โดยไม่เสีย ค่าใช้จ่าย	สำนักปลัด

บัญชีครุภัณฑ์
สำหรับที่ไม่ได้ดำเนินการจัดทำเป็นโครงการพัฒนาท้องถิ่น
แผนพัฒนาท้องถิ่น (พ.ศ. ๒๕๖๖ - ๒๕๗๐) แก้ไข ครั้งที่ ๑/๒๕๖๖
องค์การบริหารส่วนตำบลเสาชาง
ประเภทครุภัณฑ์

๖. ประเภทครุภัณฑ์กีฬา

๙.๒ กลยุทธ์ส่งเสริมคุณภาพชีวิตของประชาชนให้มีความสุข

(๑) แผนงานการศาสนาวัฒนธรรมและนันทนาการ

ที่	ครุภัณฑ์	เป้าหมาย (ผลผลิตของ ครุภัณฑ์)	งบประมาณ					ผลที่คาดว่าจะได้รับ	หน่วยงาน รับผิดชอบ หลัก
			๒๕๖๖ (บาท)	๒๕๖๗ (บาท)	๒๕๖๘ (บาท)	๒๕๖๙ (บาท)	๒๕๗๐ (บาท)		
๑	จัดซื้อเครื่องออกกำลังกาย (แผนพัฒนาท้องถิ่น พ.ศ. ๒๕๖๖ - ๒๕๗๐ หน้า ๙๓ ลำดับที่ ๒๓)	จัดซื้อเครื่องออกกำลังกาย (ม.๓ ต.ทางกลาง)			๕๐๐,๐๐๐			ประชาชนในเขต องค์การบริหาร ส่วนตำบลเสาชาง มีสุขภาพร่างกาย ที่แข็งแรง	สำนักปลัด

บัญชีครุภัณฑ์
สำหรับที่ไม่ได้ดำเนินการจัดทำเป็นโครงการพัฒนาท้องถิ่น
แผนพัฒนาท้องถิ่น (พ.ศ. ๒๕๖๖ - ๒๕๗๐) แก้ไข ครั้งที่ ๑/๒๕๖๖
องค์การบริหารส่วนตำบลเสาชาง
ประเภทครุภัณฑ์

๗. ประเภทครุภัณฑ์คอมพิวเตอร์หรืออิเล็กทรอนิกส์

๗.๓ กลยุทธ์ส่งเสริมการบริหารกิจการบ้านเมืองที่ดี

(๑) แผนงานบริหารงานทั่วไป

ที่	ครุภัณฑ์	เป้าหมาย (ผลผลิตของ ครุภัณฑ์)	งบประมาณ					ผลที่คาดว่าจะได้รับ	หน่วยงาน รับผิดชอบ หลัก
			๒๕๖๖ (บาท)	๒๕๖๗ (บาท)	๒๕๖๘ (บาท)	๒๕๖๙ (บาท)	๒๕๗๐ (บาท)		
๑	จัดซื้อเครื่องคอมพิวเตอร์ (แผนพัฒนาท้องถิ่น พ.ศ. ๒๕๖๖ - ๒๕๗๐ หน้า ๙๑ ลำดับที่ ๑๐)	จัดซื้อเครื่องคอมพิวเตอร์ (กองคลัง)		๒๐,๐๐๐				ปฏิบัติราชการได้ อย่างมี ประสิทธิภาพ รวดเร็วมากขึ้น	สำนักปลัด
๒	จัดซื้อเครื่องสำรองไฟฟ้า (แผนพัฒนาท้องถิ่น พ.ศ. ๒๕๖๖ - ๒๕๗๐ หน้า ๙๑ ลำดับที่ ๑๑)	จัดซื้อเครื่องสำรองไฟฟ้า (กองคลัง)		๒,๕๐๐				ปฏิบัติราชการได้ อย่างมี ประสิทธิภาพ รวดเร็วมากขึ้น	สำนักปลัด
๓	จัดซื้อเครื่องคอมพิวเตอร์ (แผนพัฒนาท้องถิ่น พ.ศ. ๒๕๖๖ - ๒๕๗๐ หน้า ๙๒ ลำดับที่ ๑๒)	จัดซื้อเครื่องคอมพิวเตอร์ (กองคลัง)		๒๐,๐๐๐				ปฏิบัติราชการได้ อย่างมี ประสิทธิภาพ รวดเร็วมากขึ้น	สำนักปลัด
๔	จัดซื้อเครื่องสำรองไฟฟ้า (แผนพัฒนาท้องถิ่น พ.ศ. ๒๕๖๖ - ๒๕๗๐ หน้า ๙๒ ลำดับที่ ๑๓)	จัดซื้อเครื่องสำรองไฟฟ้า (กองคลัง)		๒,๕๐๐				ปฏิบัติราชการได้ อย่างมี ประสิทธิภาพ รวดเร็วมากขึ้น	สำนักปลัด

บัญชีครุภัณฑ์

สำหรับที่ไม่ได้ดำเนินการจัดทำเป็นโครงการพัฒนาท้องถิ่น
แผนพัฒนาท้องถิ่น (พ.ศ. ๒๕๖๖ - ๒๕๗๐) แก้ไข ครั้งที่ ๑/๒๕๖๖

องค์การบริหารส่วนตำบลเสาชาง

ประเภทครุภัณฑ์

ที่	ครุภัณฑ์	เป้าหมาย (ผลผลิตของ ครุภัณฑ์)	งบประมาณ					ผลที่คาดว่าจะได้รับ	หน่วยงาน รับผิดชอบหลัก
			๒๕๖๖ (บาท)	๒๕๖๗ (บาท)	๒๕๖๘ (บาท)	๒๕๖๙ (บาท)	๒๕๗๐ (บาท)		
๕	จัดซื้อเครื่องคอมพิวเตอร์ (แผนพัฒนาท้องถิ่น พ.ศ. ๒๕๖๖ - ๒๕๗๐ หน้า ๙๒ ลำดับที่ ๑๔)	จัดซื้อเครื่องคอมพิวเตอร์ (สำนักปลัด)		๒๐,๐๐๐				ปฏิบัติราชการได้ อย่างมี ประสิทธิภาพ รวดเร็วมากขึ้น	สำนักปลัด
๖	จัดซื้อเครื่องสำรองไฟฟ้า (แผนพัฒนาท้องถิ่น พ.ศ. ๒๕๖๖ - ๒๕๗๐ หน้า ๙๒ ลำดับที่ ๑๕)	จัดซื้อเครื่องสำรองไฟฟ้า (สำนักปลัด)		๒,๕๐๐				ปฏิบัติราชการได้ อย่างมี ประสิทธิภาพ รวดเร็วมากขึ้น	สำนักปลัด
๗	จัดซื้อเครื่องคอมพิวเตอร์ (แผนพัฒนาท้องถิ่น พ.ศ. ๒๕๖๖ - ๒๕๗๐ หน้า ๙๒ ลำดับที่ ๑๖)	จัดซื้อเครื่องคอมพิวเตอร์ (สำนักปลัด)		๒๐,๐๐๐				ปฏิบัติราชการได้ อย่างมี ประสิทธิภาพ รวดเร็วมากขึ้น	สำนักปลัด
๘	จัดซื้อเครื่องสำรองไฟฟ้า (แผนพัฒนาท้องถิ่น พ.ศ. ๒๕๖๖ - ๒๕๗๐ หน้า ๙๒ ลำดับที่ ๑๗)	จัดซื้อเครื่องสำรองไฟฟ้า (สำนักปลัด)		๒,๕๐๐				ปฏิบัติราชการได้ อย่างมี ประสิทธิภาพ รวดเร็วมากขึ้น	สำนักปลัด

บัญชีครุภัณฑ์

สำหรับที่ไม่ได้ดำเนินการจัดทำเป็นโครงการพัฒนาท้องถิ่น
แผนพัฒนาท้องถิ่น (พ.ศ. ๒๕๖๖ - ๒๕๗๐) แก้ไข ครั้งที่ ๑/๒๕๖๖
องค์การบริหารส่วนตำบลเสาชาง
ประเภทครุภัณฑ์

๗. ประเภทครุภัณฑ์คอมพิวเตอร์หรืออิเล็กทรอนิกส์

๗.๓ กลยุทธ์ส่งเสริมการบริหารกิจการบ้านเมืองที่ดี

(๑) แผนงานบริหารงานทั่วไป

ที่	ครุภัณฑ์	เป้าหมาย (ผลผลิตของ ครุภัณฑ์)	งบประมาณ					ผลที่คาดว่าจะได้รับ	หน่วยงาน รับผิดชอบ หลัก
			๒๕๖๖ (บาท)	๒๕๖๗ (บาท)	๒๕๖๘ (บาท)	๒๕๖๙ (บาท)	๒๕๗๐ (บาท)		
๙	จัดซื้อเครื่องคอมพิวเตอร์ โน้ตบุ๊ก (แผนพัฒนาท้องถิ่น พ.ศ. ๒๕๖๖ - ๒๕๗๐ หน้า ๙๒ ลำดับที่ ๑๘)	เครื่องคอมพิวเตอร์โน้ตบุ๊ก	๑๙,๐๐๐					ปฏิบัติราชการได้ อย่างมี ประสิทธิภาพ รวดเร็วมากขึ้น	สำนักปลัด
๑๐	จัดซื้อเครื่องพิมพ์ (แผนพัฒนาท้องถิ่น พ.ศ. ๒๕๖๖ - ๒๕๗๐ หน้า ๙๒ ลำดับที่ ๑๙)	จัดซื้อเครื่องพิมพ์ Multifunction แบบฉีดหมึกพร้อมติดตั้งถังหมึก พิมพ์ (Ink Tank Printer) (สำนักปลัด)		๘,๐๐๐				ปฏิบัติราชการได้ อย่างมี ประสิทธิภาพ รวดเร็วมากขึ้น	สำนักปลัด
๑๑	จัดซื้อเครื่องพิมพ์ (แผนพัฒนาท้องถิ่น พ.ศ. ๒๕๖๖ - ๒๕๗๐ หน้า ๙๒ ลำดับที่ ๒๐)	จัดซื้อเครื่องพิมพ์ Multifunction แบบฉีดหมึกพร้อมติดตั้งถังหมึก พิมพ์ (Ink Tank Printer) (สำนักปลัด)		๘,๐๐๐				ปฏิบัติราชการได้ อย่างมี ประสิทธิภาพ รวดเร็วมากขึ้น	สำนักปลัด
๑๒	จัดซื้อเครื่องพิมพ์ (แผนพัฒนาท้องถิ่น พ.ศ. ๒๕๖๖ - ๒๕๗๐ หน้า ๙๓ ลำดับที่ ๒๑)	จัดซื้อเครื่องพิมพ์ Multifunction แบบฉีดหมึกพร้อมติดตั้งถังหมึก พิมพ์ (Ink Tank Printer) (กองคลัง)		๘,๐๐๐				ปฏิบัติราชการได้ อย่างมี ประสิทธิภาพ รวดเร็วมากขึ้น	สำนักปลัด

บัญชีครุภัณฑ์
สำหรับที่ไม่ได้ดำเนินการจัดทำเป็นโครงการพัฒนาท้องถิ่น
แผนพัฒนาท้องถิ่น (พ.ศ. ๒๕๖๖ - ๒๕๗๐) แก้ไข ครั้งที่ ๑/๒๕๖๖
องค์การบริหารส่วนตำบลเสาชาง
ประเภทครุภัณฑ์

๗. ประเภทครุภัณฑ์คอมพิวเตอร์หรืออิเล็กทรอนิกส์

๗.๓ กลยุทธ์ส่งเสริมการบริหารกิจการบ้านเมืองที่ดี

(๑) แผนงานบริหารงานทั่วไป

ที่	ครุภัณฑ์	เป้าหมาย (ผลผลิตของ ครุภัณฑ์)	งบประมาณ					ผลที่คาดว่าจะได้รับ	หน่วยงาน รับผิดชอบ หลัก
			๒๕๖๖ (บาท)	๒๕๖๗ (บาท)	๒๕๖๘ (บาท)	๒๕๖๙ (บาท)	๒๕๗๐ (บาท)		
๑๓	จัดซื้อเครื่องคอมพิวเตอร์ (แผนพัฒนาท้องถิ่น พ.ศ. ๒๕๖๖ - ๒๕๗๐ หน้า ๙๓ ลำดับที่ ๒๕)	จัดซื้อเครื่องคอมพิวเตอร์ (ศพด.)	๒๐,๐๐๐					ปฏิบัติราชการได้ อย่างมี ประสิทธิภาพ รวดเร็วมากขึ้น	สำนักปลัด
๑๔	จัดซื้อเครื่องสำรองไฟฟ้า (แผนพัฒนาท้องถิ่น พ.ศ. ๒๕๖๖ - ๒๕๗๐ หน้า ๙๓ ลำดับที่ ๒๖)	จัดซื้อเครื่องสำรองไฟฟ้า (ศพด.)	๒,๕๐๐					ปฏิบัติราชการได้ อย่างมี ประสิทธิภาพ รวดเร็วมากขึ้น	สำนักปลัด
๑๕	จัดซื้อเครื่องคอมพิวเตอร์ (แผนพัฒนาท้องถิ่น พ.ศ. ๒๕๖๖ - ๒๕๗๐ หน้า ๙๓ ลำดับที่ ๒๗)	จัดซื้อเครื่องคอมพิวเตอร์ (ศพด.)	๒๐,๐๐๐					ปฏิบัติราชการได้ อย่างมี ประสิทธิภาพ รวดเร็วมากขึ้น	สำนักปลัด
๑๖	จัดซื้อเครื่องสำรองไฟฟ้า จัดซื้อเครื่องคอมพิวเตอร์ (แผนพัฒนาท้องถิ่น พ.ศ. ๒๕๖๖ - ๒๕๗๐ หน้า ๙๓ ลำดับที่ ๒๘)	จัดซื้อเครื่องสำรองไฟฟ้า (ศพด.)	๒,๕๐๐					ปฏิบัติราชการได้ อย่างมี ประสิทธิภาพ รวดเร็วมากขึ้น	สำนักปลัด

บัญชีครุภัณฑ์
สำหรับที่ไม่ได้ดำเนินการจัดทำเป็นโครงการพัฒนาท้องถิ่น
แผนพัฒนาท้องถิ่น (พ.ศ. ๒๕๖๖ - ๒๕๗๐) แก้ไข ครั้งที่ ๑/๒๕๖๖
องค์การบริหารส่วนตำบลเสาชาง
ประเภทครุภัณฑ์

๗. ประเภทครุภัณฑ์คอมพิวเตอร์หรืออิเล็กทรอนิกส์

๗.๓ กลยุทธ์ส่งเสริมการบริหารกิจการบ้านเมืองที่ดี

(๑) แผนงานบริหารงานทั่วไป

ที่	ครุภัณฑ์	เป้าหมาย (ผลผลิตของ ครุภัณฑ์)	งบประมาณ					ผลที่คาดว่าจะได้รับ	หน่วยงาน รับผิดชอบ หลัก
			๒๕๖๖ (บาท)	๒๕๖๗ (บาท)	๒๕๖๘ (บาท)	๒๕๖๙ (บาท)	๒๕๗๐ (บาท)		
๑๗	จัดซื้อเครื่องพิมพ์ จัดซื้อเครื่องคอมพิวเตอร์ (แผนพัฒนาท้องถิ่น พ.ศ. ๒๕๖๖ - ๒๕๗๐ หน้า ๙๓ ลำดับที่ ๒๙)	จัดซื้อเครื่องพิมพ์ Multifunction แบบฉีดหมึกพร้อมติดตั้งถังหมึก พิมพ์ (Ink Tank Printer) (ศพด.)	๘,๐๐๐					ปฏิบัติราชการได้ อย่างมี ประสิทธิภาพ รวดเร็วมากขึ้น	สำนักปลัด
๑๘	จัดซื้อเครื่องพิมพ์ จัดซื้อเครื่องคอมพิวเตอร์ (แผนพัฒนาท้องถิ่น พ.ศ. ๒๕๖๖ - ๒๕๗๐ หน้า ๙๓ ลำดับที่ ๓๐)	จัดซื้อเครื่องพิมพ์ Multifunction แบบฉีดหมึกพร้อมติดตั้งถังหมึก พิมพ์ (Ink Tank Printer) (ศพด.)	๘,๐๐๐					ปฏิบัติราชการได้ อย่างมี ประสิทธิภาพ รวดเร็วมากขึ้น	สำนักปลัด

ภาคผนวก

ความเชื่อมโยงระหว่างยุทธศาสตร์ เป้าประสงค์ และตัวชี้วัด ในภาพรวมขององค์การบริหารส่วนตำบลเสาง

ยุทธศาสตร์การพัฒนา	แนวทางการพัฒนา	เป้าประสงค์	ตัวชี้วัด
๑.ด้านโครงสร้างพื้นฐาน	๑.๑ การก่อสร้าง ปรับปรุง บำรุงรักษา ถนน สะพาน ทางเท้า ท่อระบายน้ำ ๑.๒ การขยายประปาหรือก่อสร้างประปาหมู่บ้าน ๑.๓ การขยายเขตบริการไฟฟ้าให้ทั่วถึง ๑.๔ การจัดทำผังเมืองรวม ๑.๕ การพัฒนาระบบชลประทานเพื่อการเกษตรอย่างทั่วถึง	๑. เพื่อให้มีการพัฒนาเส้นทางคมนาคมที่มีความสะดวก เพื่อพัฒนาการท่องเที่ยวโดยบูรณาการการบำรุงรักษาทางหลักที่เป็นส่วนเชื่อมโยงกับหมู่บ้านและตำบลใกล้เคียง ๒. เพื่อให้มีการพัฒนาระบบสาธารณูปโภคอาทิ การไฟฟ้า ระบบประปา และโทรศัพท์ที่เพียงพอต่อความสะดวกสบายและอยู่ดีกินดีของประชาชน ๓. มีการจัดบริการสาธารณะให้ทั่วถึงครอบคลุม	๑. จำนวนถนนที่ได้มาตรฐานประชาชนสัญจรสะดวกขึ้น ๒. จำนวนระบบสาธารณูปโภคอาทิ การไฟฟ้า ระบบประปา และโทรศัพท์ที่เพียงพอต่อการอุปโภค - บริโภค และทำการเกษตร
๒.ด้านสาธารณสุขและส่งเสริมคุณภาพชีวิต	๒.๑ การส่งเสริมและพัฒนาอาชีพ ๒.๒ การส่งเสริมและพัฒนาด้านสาธารณสุข ๒.๓ การพัฒนาด้านสวัสดิการชุมชน ๒.๔ การป้องกันยาเสพติด ๒.๕ การส่งเสริมสตรี เด็ก ผู้สูงอายุ ผู้ด้อยโอกาส ผู้พิการ ผู้ป่วยเอดส์ ๒.๖ การส่งเสริมและช่วยเหลือผู้ประสบภัยพิบัติ ๒.๗ การป้องกันและแก้ไขปัญหาจากอุบัติเหตุทางถนน ภัยจากสารเคมีและวัตถุอันตราย และภัยจากการกระทำของมนุษย์ ๒.๘ การรักษาความสงบเรียบร้อย และความปลอดภัยในชีวิตและทรัพย์สิน ๒.๙ การมีส่วนร่วมทางด้านการเมืองท้องถิ่น ๒.๑๐ การส่งเสริมประชาธิปไตย/การมีส่วนร่วม	๑. เพื่อให้เด็กและเยาวชนได้รับการส่งเสริมพัฒนา ๒. เพื่อให้ประชาชนได้รับการป้องกันการแพร่ระบาดของโรคภัยต่างๆ และยาเสพติดศักยภาพและการจัดสวัสดิการส่งเสริมการประชาสัมพันธ์เพื่อให้เกิดความอยู่ดีกินดีในหมู่ประชาชนเยาวชนและผู้สูงอายุในตำบล ๓. ประชาชนในตำบลมีอาชีพที่มั่นคง ส่งเสริมอาชีพเพื่อเพิ่มรายได้เพื่อให้ประชาชนมีรายได้มีงานทำ สนับสนุนการร่วมกลุ่มอาชีพ เพื่อพัฒนาศักยภาพในการผลิตรวมทั้งพัฒนาศักยภาพ	๑. จำนวนประชาชนได้รับการส่งเสริมคุณภาพชีวิตที่ดี ได้รับการส่งเสริมสนับสนุนสวัสดิการและสังคมสงเคราะห์ให้มีคุณภาพชีวิตดีขึ้น ๒. จำนวนปัญหาอาชกรรมและอุบัติเหตุที่ลดน้อยลง ๓. จำนวนประชาชนมีความรู้ตามหลักวิชาการในการประกอบอาชีพมีรายได้สูงขึ้น
๓.ด้านการส่งเสริมเศรษฐกิจ การลงทุน และพาณิชย์กรรม	๓.๑ การเพิ่มประสิทธิภาพด้านการวางแผนการลงทุน ๓.๒ การส่งเสริมการลงทุน ๓.๓ การส่งเสริมการพาณิชย์	ประชาชนในตำบลมีอาชีพที่มั่นคง ส่งเสริมอาชีพเพื่อเพิ่มรายได้เพื่อให้ประชาชนมีรายได้มีงานทำ สนับสนุนการร่วมกลุ่มอาชีพ เพื่อพัฒนาศักยภาพในการผลิตรวมทั้งพัฒนาศักยภาพ	จำนวนประชาชนมีความรู้ตามหลักวิชาการในการประกอบอาชีพมีรายได้สูงขึ้น
๔.ด้านการอนุรักษ์ฟื้นฟูทรัพยากรธรรมชาติและสิ่งแวดล้อม	๔.๑ การสร้างจิตสำนึกและความตระหนักในการจัดการทรัพยากรธรรมชาติและสิ่งแวดล้อม ๔.๒ การจัดระบบบำบัดน้ำเสีย ๔.๓ การกำจัดและจัดการขยะ ๔.๔ การควบคุมมาตรฐานความดังของเสียง / ฝุ่นละออง ๔.๕ การป้องกันและแก้ไขปัญหาจากภัยธรรมชาติ	เพื่อให้ประชาชนมีจิตสำนึกในการอนุรักษ์ทรัพยากรธรรมชาติและดูแลรักษาสิ่งแวดล้อมทางธรรมชาติ	มีการบริหารจัดการทรัพยากรธรรมชาติและสิ่งแวดล้อมอย่างยั่งยืน แหล่งน้ำมีปริมาณน้ำเพิ่มขึ้น และมีความอุดมสมบูรณ์ขึ้น
๕.ด้านการศึกษา ศาสนา และวัฒนธรรม	๕.๑ การส่งเสริมและพัฒนาในด้านการศึกษา ๕.๒ การส่งเสริมคุณธรรมด้านศิลปวัฒนธรรม จารีตประเพณี และภูมิปัญญาท้องถิ่น ๕.๓ การอนุรักษ์ศิลปวัฒนธรรม และฟื้นฟูบูรณะโบราณสถาน โบราณวัตถุ	๑. เพื่อให้มีการสนับสนุนส่งเสริมการจัดงานประเพณีต่างๆ และส่งเสริมศาสนา ตลอดจนจัดหาอุปกรณ์การเรียนการสอนและมีการจัดหาสนามเด็กเล่น ๒. เพื่อให้ประชาชนมีความรู้เรื่องการเมืองการปกครอง มีความเข้าใจในบทบาทและหน้าที่รวมทั้งเข้ามามีส่วนร่วมในการบริหารจัดการเพื่อให้เกิดประสิทธิภาพ และประสิทธิผลเน้นความโปร่งใสตรวจสอบได้	จำนวนเด็ก เยาวชน และประชาชนได้รับการส่งเสริมการศึกษาที่หาวัฒนธรรมและประเพณีได้รับการอนุรักษ์ให้คงอยู่คู่ท้องถิ่น
๖.ด้านการส่งเสริมการท่องเที่ยว	๖.๑ การประชาสัมพันธ์การท่องเที่ยว ๖.๒ การสร้างความประทับใจให้แก่นักท่องเที่ยว ๖.๓ การบริหารจัดการการท่องเที่ยว ๖.๔ การรักษาความปลอดภัยแก่นักท่องเที่ยว ๖.๕ การป้องกันอุบัติเหตุจากการท่องเที่ยว ๖.๖ การอนุรักษ์และพัฒนาแหล่งท่องเที่ยว ๖.๗ การเพิ่มจำนวนและระยะเวลาการท่องเที่ยวของนักท่องเที่ยว	เพื่อส่งเสริมให้มีการท่องเที่ยวในชุมชน และการสร้างเม็ดเงินและกระจายรายได้ให้แก่ประชาชนในชุมชน	จำนวนถนนที่ได้มาตรฐานประชาชนสัญจรสะดวกขึ้น จำนวนนักท่องเที่ยวที่เข้ามาเพิ่มในชุมชน
๗.ด้านการบริหารจัดการบ้านเมืองที่ดี	๗.๑ การพัฒนาเครือข่ายความร่วมมือในการขับเคลื่อนแนวคิดเศรษฐกิจพอเพียง ๗.๒ การสร้างและพัฒนากลุ่ม (cluster) ๗.๓ การส่งเสริมการเกษตรทฤษฎีใหม่ ๗.๔ การสร้างภูมิคุ้มกันของระบบเศรษฐกิจ ๗.๕ การส่งเสริมการแก้ไขปัญหาความยากจน ๗.๖ การส่งเสริมผลิตภัณฑ์ชุมชน/ท้องถิ่น ๗.๗ การส่งเสริมสนับสนุนการสร้างองค์ความรู้ภูมิปัญญาท้องถิ่น ๗.๘ การสร้างจิตสำนึกและพัฒนาขีดความสามารถบุคลากรภาครัฐ ๗.๙ การเสริมสร้างประสิทธิภาพการปฏิบัติและการบริการประชาชนโดยยึดหลักธรรมาภิบาล (Good Governance) ๗.๑๐ การส่งเสริมการมีส่วนร่วมของทุกภาคส่วนในการบริหารจัดการและการตรวจสอบควบคุม	๑. เพื่อให้มีการพัฒนาประสิทธิภาพของบุคลากร ตลอดจนอุปกรณ์เครื่องมือ เครื่องใช้ ให้อยู่ในสภาพพร้อมใช้งานตลอดเวลา ๒. เพื่อให้ประชาชนมีคุณภาพชีวิตที่ดี ยกระดับมาตรฐานการดำรงชีวิตความเป็นอยู่ให้สูงขึ้น ๓. มีการจัดบริการสาธารณะให้ทั่วถึงครอบคลุม ๔. ประชาชนมีส่วนร่วมในการบริหารจัดการเพื่อความโปร่งใสและตามหลักธรรมาภิบาล	๑.การบริหารงานมีประสิทธิภาพโปร่งใสตรวจสอบได้ ๒.จำนวนประชาชนที่มีส่วนร่วมในการบริหารงาน